



**ສາທາລະນະລັດ ປະຊາທິປະໄຕ ປະຊາຊົນລາວ**  
ສັນຕິພາບ ເອກະລາດ ປະຊາທິປະໄຕ ເອກະພາບ ວັດທະນະຖາວອນ

**ແຜນພັດທະນາເສດຖະກິດ-ສັງຄົມ 5 ປີ**  
**ຄັ້ງທີ VII (2021-2025) ແຂວງ ໄຊຍະບູລີ**



ພະແນກແຜນການ ແລະ ການລົງທຶນ, ທັນວາ ປີ 2020

## ພາກສະເໜີລວມ

ແຜນພັດທະນາເສດຖະກິດ-ສັງຄົມ 5 ປີ ຄັ້ງທີ VII (2021-2025) ຂອງແຂວງໄຊຍະບູລີ ເປັນແຜນຜັນຂະຫຍາຍມະຕິກອງປະຊຸມໃຫຍ່ ຄັ້ງທີ XI ຂອງພັກ, ມະຕິກອງປະຊຸມໃຫຍ່ ຄັ້ງທີ VII ຂອງອົງຄະນະພັກ ແຂວງໄຊຍະບູລີ ຊຶ່ງເປັນແຜນສືບຕໍ່ຈັດຕັ້ງປະຕິບັດຍຸດທະສາດການພັດທະນາເສດຖະກິດ-ສັງຄົມ 10 ປີ (2016-2025) ແລະ ວິໄສທັດຮອດປີ 2030 ເພື່ອສ້າງບາດລ້ຽວໃຫ້ມາໃນການພັດທະນາເສດຖະກິດ-ສັງຄົມຢ່າງແຂງແຮງ ໜັ້ນທ່ຽງ ແລະ ຍືນຍົງ ໂດຍອີງໃສ່ທ່າແຮງ ແລະ ຄວາມອາດສາມາດບົ່ມຊ້ອນຂອງແຂວງ ເພື່ອກຳນົດທິດທາງລວມ, ຄາດ ໝາຍສູ້ຊົນ, ເປົ້າໝາຍການພັດທະນາເສດຖະກິດ-ສັງຄົມ, ວຽກງານຈຸດສຸມ ແລະ ໂຄງການບຸລິມະສິດບົນພື້ນຖານການຂຸດຄົ້ນແຫຼ່ງທຶນຕ່າງໆ ດ້ວຍນະໂຍບາຍສົ່ງເສີມການລົງທຶນເອກະຊົນພາຍໃນ ແລະ ຕ່າງປະເທດ, ເພື່ອສ້າງພື້ນຖານໂຄງລ່າງດ້ານເສດຖະກິດ-ສັງຄົມ ແກ້ໄຂຄວາມທຸກຍາກຂອງປະຊາຊົນຢ່າງມີຈຸດສຸມ ເຊິ່ງມີເປົ້າໝາຍຫຼັກແມ່ນສ້າງໃຫ້ໄດ້ອັດຕາການເຕີບໂຕທາງດ້ານເສດຖະກິດ ທີ່ມີຄຸນນະພາບສົມດູນ ແລະ ຍືນຍົງ, ພັດທະນາເສດຖະກິດໄປຄຽງຄູ່ກັບການພັດທະນາສັງຄົມ, ການປົກປັກຮັກສາສິ່ງແວດລ້ອມ ແລະ ການປ້ອງກັນຊາດ-ປ້ອງກັນຄວາມສະຫງົບແນ່ໃສ່ໃຫ້ປະເທດຊາດກໍ່ຄືແຂວງໄຊຍະບູລີ ຫຼຸດພື້ນອອກຈາກຄວາມດ້ອຍພັດທະນາໃນປີ 2025

ໂຄງປະກອບຂອງແຜນພັດທະນາເສດຖະກິດ-ສັງຄົມ 5 ປີ ຄັ້ງທີ VII (2021-2025) ແບ່ງອອກເປັນ 2 ພາກຄື: ພາກສະຫຼຸບການຈັດຕັ້ງປະຕິບັດແຜນພັດທະນາເສດຖະກິດ-ສັງຄົມ 5 ປີ ຄັ້ງທີ VI (2016-2020) ເຊິ່ງຍົກໃຫ້ເຫັນຜົນສຳເລັດພື້ນດິນ ແລະ ບາງບັນຫາທີ່ຕ້ອງໄດ້ສືບຕໍ່ແກ້ໄຂ ແລະ ພາກແຜນພັດທະນາເສດຖະກິດ-ສັງຄົມ 5 ປີ ຄັ້ງທີ VII (2021-2025) ເຊິ່ງໄດ້ກຳນົດທິດທາງລວມ, ເປົ້າໝາຍຂອງການພັດທະນາ, ມາດຕະການ ແລະ ກົນໄກການຈັດຕັ້ງປະຕິບັດ.

ບັນຫາໃຫ້ມາໃນແຜນພັດທະນາເສດຖະກິດ-ສັງຄົມ 5 ປີ ຄັ້ງທີ VII (2021-2025) ແມ່ນການເຊື່ອມສານລະຫວ່າງແຜນພັດທະນາເສດຖະກິດ-ສັງຄົມກັບແຜນຈັດສັນທີ່ດິນ, ເປັນແຜນທີ່ໄດ້ນຳໃຊ້ຂໍ້ມູນດ້ານພື້ນທີ່ຈາກແຜນຈັດສັນທີ່ດິນ, ການຄຸ້ມຄອງຊັບພະຍາກອນທຳມະຊາດ ແລະ ສິ່ງແວດລ້ອມແບບຮອບດ້ານຂອງແຂວງເຂົ້າຕື່ມ.

ແຜນພັດທະນາຄັ້ງນີ້ຍັງໄດ້ກຳນົດຂອບການຕິດຕາມ ແລະ ປະເມີນຜົນ ເຊິ່ງເປັນບ່ອນອີງໃຫ້ຂະແໜງການ ແລະ ບັນດາເມືອງ ໃນການຕິດຕາມຊຸກຍູ້, ຕິດຕາມປະເມີນຜົນການຈັດຕັ້ງປະຕິບັດແຜນພັດທະນາເສດຖະກິດ-ສັງຄົມໃນແຕ່ລະໄລຍະ, ມີຂໍ້ມູນແຜນທີ່, ຕາຕະລາງຊ້ອນທ້າຍທີ່ສະແດງໃຫ້ເຫັນຕົວເລກຄາດໝາຍສູ້ຊົນດ້ານເສດຖະກິດ-ສັງຄົມ, ຂໍ້ມູນສະຖິຕິຂອງຂະແໜງການ, ໂຄງການລົງທຶນບຸລິມະສິດພາກລັດ ແລະ ເອກະຊົນ, ພ້ອມກັນນັ້ນໄດ້ສ້າງແຜນທີ່ສະແດງໃຫ້ເຫັນເຖິງທີ່ຕັ້ງພູມສັນຖານ, ການປົກຄອງແຜນທີ່ຈັດສັນທີ່ດິນ ໃນອານາຄົດ ແລະ ຄວາມຕ້ອງການ ເພື່ອການພັດທະນາໃນອານາຄົດຂອງແຂວງໄຊຍະບູລີ.

## ສາລະບານ

ພາກທີ I ສະຫຼຸບການຈັດຕັ້ງປະຕິບັດແຜນພັດທະນາເສດຖະກິດ-ສັງຄົມ 5 ປີ (2016-2020).....	1
I. ສະພາບການຈັດຕັ້ງປະຕິບັດແຜນພັດທະນາເສດຖະກິດ-ສັງຄົມ 5 ປີ (2016-2020). ....	1
1. ສະພາບແວດລ້ອມພາຍນອກ. ....	1
2. ສະພາບແວດລ້ອມພາຍໃນ.....	1
II. ຜົນສໍາເລັດການຈັດຕັ້ງປະຕິບັດແຜນພັດທະນາເສດຖະກິດ-ສັງຄົມ 5 ປີ (2016-2020). ....	2
1. ດ້ານເສດຖະກິດມະຫາພາກ. ....	2
2. ດ້ານການຜະລິດ, ການບໍລິການທີ່ເປັນຫຼັກແຫຼ່ງໃຫ້ແກ່ລະບົບເສດຖະກິດຂອງແຂວງ. ....	3
1). ຂະແໜງກະສິກໍາ ແລະ ປ່າໄມ້.....	3
2). ຂະແໜງອຸດສາຫະກໍາ ແລະ ການຄ້າ. ....	5
3). ຂະແໜງພະລັງງານ ແລະ ບໍ່ແຮ່.....	6
4). ຂະແໜງໂຍທາທິການ ແລະ ຂົນສົ່ງ. ....	7
5). ຂະແໜງຊັບພະຍາກອນທຳມະຊາດ ແລະ ສິ່ງແວດລ້ອມ ..... 7	7
6). ຂະແໜງໄປສະນີ, ໂທລະຄົມມະນາຄົມ ແລະ ການສື່ສານ..... 8	8
7). ຂະແໜງວິທະຍາສາດ ແລະ ເຕັກໂນໂລຊີ..... 8	8
3. ດ້ານວັດທະນະທຳ-ສັງຄົມ. ....	9
1). ຂະແໜງສຶກສາ ແລະ ກິລາ. ....	9
2). ຂະແໜງສາທາລະນະສຸກ. ....	9
3). ຂະແໜງຖະແຫຼງຂ່າວ, ວັດທະນະທຳ ແລະ ທ່ອງທ່ຽວ. ....	10
4). ຂະແໜງແຮງງານ ແລະ ສະຫວັດດີການສັງຄົມ.....	10
4. ການພັດທະນາຊົນນະບົດ ແລະ ແກ້ໄຂຄວາມທຸກຍາກ. ....	11
5. ການບໍລິຫານລັດ. ....	11
6. ການຈັດຕັ້ງປະຕິບັດເປົ້າໝາຍການພັດທະນາແບບຍືນຍົງ, ການເຕີບໂຕສີ ຂຽວ, ເງື່ອນໄຂການຫຼຸດພື້ນ ອອກຈາກປະເທດດ້ອຍພັດທະນາ. ....	12
III. ຕີລາຄາລວມການຈັດຕັ້ງປະຕິບັດແຜນພັດທະນາເສດຖະກິດ-ສັງຄົມ 5 ປີ (2016-2020).....	13
1. ຜົນສໍາເລັດ: .....	13
2. ດ້ານຈຸດອ່ອນ ແລະ ຂໍ້ຄົງຄ້າງ.....	14
3. ສາເຫດທີ່ພາໃຫ້ມີຂໍ້ຄົງຄ້າງ:.....	14
4. ບາງບົດຮຽນທີ່ຖອດຖອນໄດ້: .....	15
ພາກທີ II ແຜນພັດທະນາເສດຖະກິດ-ສັງຄົມ 5 ປີ ຄັ້ງທີ VII (2021-2025).....	15
I. ສະພາບແວດລ້ອມທີ່ອໍານວຍ, ທ່າແຮງ ແລະ ສິ່ງທ້າທາຍ.....	16
1. ສະພາບສາກົນ ແລະ ພາກພື້ນ. ....	16
2. ສະພາບພາຍໃນ. ....	16
3. ທ່າແຮງຂອງແຂວງ. ....	16
4. ສິ່ງທ້າທາຍ.....	17
II. ທິດທາງລວມຂອງແຜນພັດທະນາເສດຖະກິດ-ສັງຄົມວຽກຈຸດສຸມ 5 ປີ ຄັ້ງທີ VII (2021-2025).....	17
1. ທິດທາງລວມ. ....	18
2. ເປົ້າໝາຍໃຫຍ່.....	18

3. ແຜນວຽກຈຸດສຸມແຜນພັດທະນາເສດຖະກິດ-ສັງຄົມ 5 ປີ ຄັ້ງທີ VII (2021-2025).....	18
ເປົ້າໝາຍທີ່ 01: ເສດຖະກິດເຕີບໂຕມີຄຸນນະພາບ ແລະ ຍືນຍົງ.....	18
ເປົ້າໝາຍທີ່ 02: ຊັບພະຍາກອນມະນຸດໃຫ້ມີຄຸນນະພາບ .....	23
ເປົ້າໝາຍທີ່ 03: ຍົກສູງຊີວິດການເປັນຢູ່ທາງດ້ານວັດຖຸ ແລະ ຈິດໃຈຂອງປະຊາຊົນໃຫ້ດີຂຶ້ນ.....	27
ເປົ້າໝາຍທີ່ 04: ພັດທະນາໄປຕາມທິດສີຂຽວ ເປັນມິດກັບສິ່ງແວດລ້ອມ.....	30
ເປົ້າໝາຍທີ່ 05: ພັດທະນາຕາມທິດການຮ່ວມມື, ເຊື່ອມໂຍງ-ເຊື່ອມຈອດ ກັບບັນດາແຂວງ ແລະ ປະເທດໃກ້ຄຽງ. 33	
ເປົ້າໝາຍທີ່ 06: ການຄຸ້ມຄອງ-ບໍລິຫານລັດໃຫ້ມີປະສິດທິພາບ ຕາມທິດການຄຸ້ມຄອງລັດດ້ວຍກົດໝາຍ. ....	35
III. ມາດຕະການ ແລະ ກົນໄກໃນການຈັດຕັ້ງປະຕິບັດແຜນພັດທະນາເສດຖະກິດ-ສັງຄົມ 5 ປີ ຄັ້ງທີ VII. ....	36
1. ມາດຕະການຈັດຕັ້ງປະຕິບັດ. ....	36
2. ກົນໄກການຈັດຕັ້ງປະຕິບັດ. ....	38
3. ການຕິດຕາມ ແລະ ປະເມີນຜົນ. ....	38

## ພາກທີ I

# ສະຫຼຸບຕີລາຄາການຈັດຕັ້ງປະຕິບັດແຜນພັດທະນາເສດຖະກິດ-ສັງຄົມ ຂອງແຂວງ 5 ປີ (2016-2020)

## I. ສະພາບການຈັດຕັ້ງປະຕິບັດແຜນພັດທະນາເສດຖະກິດ-ສັງຄົມ 5 ປີຂອງແຂວງ (2016-2020).

### 1. ສະພາບແວດລ້ອມພາຍນອກ.

ການຈັດຕັ້ງປະຕິບັດແຜນພັດທະນາເສດຖະກິດ-ສັງຄົມ 5 ປີ ແມ່ນໄລຍະທີ່ມີຄວາມທ້າທາຍຫຼາຍດ້ານ ຢູ່ໃນລະດັບພາກພື້ນສາກົນ ແລະ ສະພາບພາຍໃນຂອງປະເທດເຮົາ ໄດ້ສົ່ງຜົນກະທົບທາງກົງ ແລະ ທາງອ້ອມ ຕໍ່ການພັດທະນາເສດຖະກິດ-ສັງຄົມຂອງແຂວງ ເປັນຕົ້ນແມ່ນ: 1) ບັນຫາສະຖຽນລະພາບທາງດ້ານເສດຖະກິດ-ການເມືອງຄວາມບອບບາງທາງດ້ານເສດຖະກິດມະຫາພາກ; 2) ການປ່ຽນແປງລາຄາຂອງສິນຄ້າ; 3) ຂໍ້ຂັດແຍ່ງຜົນປະໂຫຍດດ້ານການຄ້າ ແລະ ເສດຖະກິດ ລະຫວ່າງປະເທດມະຫາອຳນາດ; 4) ໄພພິບັດທຳມະຊາດ ແລະ 5) ການລະບາດຂອງເຊື້ອພະຍາດຕ່າງໆ.

ໃນປະຈຸບັນ ແມ່ນການລະບາດຂອງພະຍາດອັກເສບປອດຈາກເຊື້ອຈຸລະໂລກສາຍພັນໃໝ່ COVID-19 ທີ່ແຜ່ຂະຫຍາຍວົງກວ້າງ, ເຊິ່ງໄດ້ກາຍເປັນມະຫັນຕະໄພທີ່ສົ່ງຜົນກະທົບຕໍ່ການດູແລງລົງຊີວິດ, ເສດຖະກິດ ຂອງຫຼາຍປະເທດໃນໂລກ ກໍ່ຄືເສດຖະກິດຂອງປະເທດເຮົາ ແລະ ຕໍ່ການພັດທະນາເສດຖະກິດສັງຄົມຂອງແຂວງ.

### 2. ສະພາບແວດລ້ອມພາຍໃນ.

ການຈັດຕັ້ງປະຕິບັດແຜນພັດທະນາເສດຖະກິດ-ສັງຄົມ 5 ປີ (2016-2020) ໄດ້ດຳເນີນໄປໃນສະພາບເສດຖະກິດ-ສັງຄົມຂອງແຂວງ ແລະ ປະເທດເຮົາຍັງສືບຕໍ່ພົບຄວາມຫຍຸ້ງຍາກທາງດ້ານການເງິນ-ເງິນຕາ ແລະ ບັນຫາໄພພິບັດທາງທຳມະຊາດທີ່ເກີດຈາກພາຍຸຊັນຕິນ (Son-Tinh) ໃນປີ 2018 ແລະ ພາຍຸເບບິນກາ (Bebinca) ໃນປີ 2019, ການລະບາດຂອງພະຍາດສັດ ແລະ ສັດຕູພືດ ຢູ່ຫລາຍບໍລິເວນຂອງແຂວງ ໄດ້ສ້າງຄວາມເສຍຫາຍຕໍ່ການຜະລິດ ຂອງປະຊາຊົນ, ນອກຈາກນັ້ນແລ້ວ ໃນທ້າຍ ປີ 2019 ເປັນຕົ້ນມາແຂວງພວກເຮົາຍັງໄດ້ຮັບຜົນກະທົບຢ່າງຫນັກຫນ່ວງຈາກການລະບາດຂອງເຊື້ອພະຍາດອັກເສບປອດ ເຊື້ອຈຸລະໂລກ ສາຍພັນໃໝ່ COVID-19.

ເຖິງຢ່າງໃດກໍ່ຕາມ, ພາຍໃຕ້ການຊີ້ນຳ-ນຳພາຢ່າງໃກ້ຊິດຂອງຄະນະພັກ, ອົງການປົກຄອງທຸກຂັ້ນ ບວກກັບຄວາມບຸກບືນສູງ ຂອງບັນດາຂະແໜງການ, ອົງການປົກຄອງຂັ້ນເມືອງ-ຂັ້ນບ້ານ, ຄວາມເປັນເຈົ້າການຂອງປະຊາຊົນບັນດາເຜົ່າ, ການສະໜັບສະໜູນຂອງບັນດາຫົວໜ່ວຍການຜະລິດ, ທຸລະກິດ, ຜູ້ປະກອບການ ແລະ ອົງການຈັດຕັ້ງສາກົນຕ່າງໆ ໄດ້ເຮັດໃຫ້ການພັດທະນາພື້ນຖານເສດຖະກິດ-ສັງຄົມຂອງແຂວງ ຂະຫຍາຍຕົວຢ່າງຕໍ່ເນື່ອງ, ໂຄງການລົງທຶນຂະໜາດໃຫຍ່ໄດ້ຮັບການຈັດຕັ້ງປະຕິບັດມີຜົນສຳເລັດ ສາມາດນຳເອົາຜົນປະໂຫຍດມາໃຫ້ແກ່ປະຊາຊົນ ເປັນຕົ້ນ: ໂຄງການໄຟຟ້າພະລັງຄວາມຮ້ອນຫົງສາ, ໂຄງການໄຟຟ້າພະລັງນ້ຳ ເຂື່ອນນ້ຳຂອງ, ເສັ້ນທາງຫລວງແຫ່ງຊາດ, ທາງຫຼວງຂອງແຂວງທີ່ເປັນແລວທາງເສດຖະກິດເຊື່ອມໂຍງສູ່ອານຸພາກພື້ນ-ສາກົນ ແລະ ອື່ນໆ. ສິ່ງເຫຼົ່ານັ້ນ, ເປັນຂີດໝາຍແຫ່ງການຫັນປ່ຽນຈາກການພັດທະນາທີ່ເຄີຍອາໃສຊັບພະຍາກອນທຳມະຊາດ ເປັນຕົ້ນຕໍໄປສູ່ການເສີມຂະຫຍາຍທ່າແຮງ ຂອງແຂວງດ້ວຍການພັດທະນາຕາມທິດຍືນຍົງ, ສີຂຽວ ຫັນໄປສູ່ທັນສະໄໝ ແລະ ນຳໃຊ້ຜົນສຳເລັດທາງດ້ານວິທະຍາສາດ-ເຕັກໂນໂລຊີເຂົ້າສູ່ການຜະລິດ, ທຸລະກິດ ອັນໄດ້ເຮັດໃຫ້ເສດຖະກິດຂອງແຂວງຂະຫຍາຍຕົວດ້ວຍຈັງວະການເຕີບໂຕຕໍ່ເນື່ອງ, ຊີວິດການເປັນຢູ່ ຂອງປະຊາຊົນດີຂຶ້ນເທື່ອລະກ້າວ, ສັງຄົມມີຄວາມສະຫງົບ ແລະ ມີສະຖຽນລະພາບໜັກແໜ້ນ, ຄວາມທຸກຍາກຂອງປະຊາຊົນຫຼຸດລົງ. ຜົນສຳເລັດພື້ນເດັ່ນສະແດງອອກດັ່ງລຸ່ມນີ້:

## II. ຜົນສໍາເລັດການຈັດຕັ້ງປະຕິບັດແຜນພັດທະນາເສດຖະກິດ-ສັງຄົມ 5 ປີ (2016-2020).

### 1. ດ້ານເສດຖະກິດມະຫາພາກ.

#### 1). ການເຕີບໂຕທາງດ້ານເສດຖະກິດ.

ໃນໄລຍະ 5 ປີ (2016-2020) ເສດຖະກິດຂອງແຂວງ ສືບຕໍ່ຂະຫຍາຍຕົວຢ່າງຕໍ່ເນື່ອງ ສະເລ່ຍຢູ່ໃນລະດັບ 6,7% ຕໍ່ປີ, ລວມຍອດຜະລິດຕະພັນພາຍໃນ GDP ເພີ່ມຂຶ້ນ ຈາກ 7.710 ຕື້ກີບໃນປີ 2015 ມາເປັນ 10.706 ຕື້ກີບ ໃນປີ 2020. ສະເລ່ຍຕໍ່ຫົວຄົນ ເພີ່ມຂຶ້ນ ຈາກ 2.413 ໂດລາສະຫະລັດ ໃນປີ 2015 ມາເປັນ 3.031 ໂດລາ (ອັດຕາແລກປ່ຽນ 8.600 ກີບ/1ໂດລາສະຫະລັດ) ໃນປີ 2020 ເພີ່ມຂຶ້ນ 618 ໂດລາສະຫະລັດ. (ແຜນການ 3.710 ໂດລາສະຫະລັດ, ຫຼຸດຄາດໝາຍ 679 ໂດລາສະຫະລັດ).

- ໂຄງປະກອບເສດຖະກິດ: ຫັນປ່ຽນໄປຕາມທິດຫັນເປັນອຸດສາຫະກຳ ແລະ ທັນສະໄໝ ເທື່ອລະກ້າວ ເຊິ່ງສະແດງອອກ: ຊັດສ່ວນຂະແໜງກະສິກຳໃນໂຄງປະກອບເສດຖະກິດໄດ້ຫຼຸດລົງ ຈາກ 33,5% ໃນປີ 2015 ມາເປັນ 26,3% ໃນປີ 2020 (ແຜນການ 26,8%), ຊັດສ່ວນອຸດສາຫະກຳ ເພີ່ມຂຶ້ນ ຈາກ 33,2% ໃນປີ 2015 ມາເປັນ 35,9% ໃນປີ 2020 (ແຜນການ 37,7%) ແລະ ຊັດສ່ວນຂະແໜງບໍລິການເພີ່ມຂຶ້ນ ຈາກ 33% ປີ 2015 ມາເປັນ 37,8% ໃນປີ 2020 (ແຜນການ 35,5%); ໃນນີ້, ຂະແໜງກະສິກຳ ເພີ່ມຂຶ້ນໂດຍສະເລ່ຍ 3%, ຂະແໜງ ອຸດສາຫະກຳ ເພີ່ມຂຶ້ນໂດຍສະເລ່ຍ 9,6% ແລະ ຂະແໜງບໍລິການ ເພີ່ມຂຶ້ນໂດຍສະເລ່ຍ 6,5%.

- ອັດຕາເງິນເຟີ້: ໄດ້ເໝາະສົມຢູ່ໃນລະດັບທີ່ກຳນົດໄວ້ຕາມແຜນ 5 ປີ (ຕໍ່າກວ່າອັດຕາການຂະຫຍາຍຕົວຂອງເສດຖະກິດ) ໂດຍສະເລ່ຍ ຢູ່ໃນລະດັບ 2,85% ຕໍ່ປີ. ປັດໄຈຕົ້ນຕໍທີ່ສົ່ງຜົນກະທົບເຮັດໃຫ້ເງິນເຟີ້ເພີ່ມຂຶ້ນແມ່ນ ຍ້ອນເກີດໄພທຳມະຊາດ, ການລະບາດຂອງພະຍາດ ທີ່ກະທົບຕໍ່ການຜະລິດກະສິກຳ ແລະ ການບໍລິການ, ເຊິ່ງເຮັດໃຫ້ລາຄາສິນຄ້າປະເພດພືດຜັກ ແລະ ຊີ້ນ ເພີ່ມສູງຂຶ້ນ ນອກຈາກນີ້ ການຜະລິດພາຍໃນຍັງບໍ່ທັນຕອບສະໜອງຄວາມຕ້ອງການຂອງສັງຄົມ, ສິນຄ້າອຸປະໂພກ-ບໍລິໂພກ ຈຳນວນໜຶ່ງແມ່ນນຳເຂົ້າຈາກຕ່າງປະເທດມີລາຄາສູງຂຶ້ນ ຍ້ອນການອ່ອນຄ່າຂອງເງິນກີບ.

- ອັດຕາແລກປ່ຽນ: ເງິນກີບທຽບໃສ່ສະກຸນເງິນຕາຕ່າງປະເທດ ສະກຸນຫຼັກເໝາະສົມຢູ່ໃນເກນທີ່ຄວບຄຸມໄດ້ຄື: ເງິນກີບທຽບໃສ່ເງິນໂດລາສະຫະລັດ ສະເລ່ຍປີ 2016 ອ່ອນຄ່າ 0,36 %; ປີ 2017 ອ່ອນຄ່າ 2,03%; ປີ 2018 ແຂງຄ່າ 0,03% ແລະ ປີ 2019 ອ່ອນຄ່າ 3,59%; ເງິນກີບທຽບໃສ່ບາດມີການເໝາະສົມເພີ່ມຂຶ້ນ ປີ 2016 ແຂງຄ່າ 3,27%, ປີ 2017 ອ່ອນຄ່າ 5,68%, ປີ 2018 ອ່ອນຄ່າ 6,62% ແລະ ປີ 2019 ອ່ອນຄ່າ 7,59%. ສາຍເຫດມາຈາກ: ການຂາດດຸນການຄ້າ, ການຜະລິດສິນຄ້າພາຍໃນບໍ່ແຂງແຮງ ແລະ ບໍ່ພຽງພໍກັບຄວາມຕ້ອງການຂອງຕະຫຼາດ ບວກກັບປັດໄຈພາຍນອກທີ່ສະກຸນເງິນໂດລາສະຫະລັດ ແລະ ເງິນບາດໄທແຂງຄ່າຂຶ້ນໃນຕະຫຼາດສາກົນ;

ປັດໄຈທີ່ຊຸກຍູ້ການຂະຫຍາຍຕົວເສດຖະກິດສ່ວນໃຫຍ່ມາຈາກ ຂະແໜງອຸດສາຫະກຳ ແລະ ຂະແໜງກະສິກຳ ໂດຍສະເພາະການສົ່ງອອກຜົນຜະລິດກະສິກຳ ແລະ ອຸດສາຫະກຳ ສ່ວນຂະແໜງບໍລິການ ມີທ່າຂະຫຍາຍຕົວດີ ແຕ່ປະກອບສ່ວນຕໍ່ເສດຖະກິດຍັງບໍ່ທັນແຂງແຮງ.

ສາເຫດຕົ້ນຕໍ: ການຂະຫຍາຍຕົວຂອງເສດຖະກິດບໍ່ສະໝໍ່າສະເໝີ ແລະ ບໍ່ບັນລຸໄດ້ຕາມແຜນການວາງໄວ້ ຍ້ອນວ່າ: ການປ່ຽນແປງໂຄງປະກອບການຜະລິດກະສິກຳບໍ່ທັນແຂງແຮງ ປັດໄຈອື່ນອີກແມ່ນໄດ້ຮັບຜົນກະທົບຈາກໄພທຳມະຊາດ, ພະຍາດລະບາດ; ອຸດສາຫະກຳປຸງແຕ່ງ ແລະ ການບໍລິການຂະຫຍາຍຕົວຊ້າ ໂດຍສະເພາະແມ່ນ: ການບໍລິການທີ່ພັກພາອາໄສ, ການບໍລິການຮ້ານອາຫານ ແລະ ຮ້ານບັນເທີງຕ່າງໆ ທີ່ຕິດພັນກັບການທ່ອງທ່ຽວ.

ເຖິງວ່າການຂະຫຍາຍຕົວຂອງເສດຖະກິດຈະບໍ່ບັນລຸຕາມແຜນທີ່ວາງໄວ້ ແຕ່ເປັນການເຕີບໂຕຂອງເສດຖະກິດທີ່ມາຈາກການຜະລິດຕົວຈິງ ເຊິ່ງເປັນພື້ນຖານອັນໜັກແໜ້ນໃຫ້ແກ່ການພັດທະນາເສດຖະກິດໃນຕໍ່ໜ້າມີການເຕີບໂຕທີ່ມີຄຸນະພາບ, ມີຈຸດສຸມ, ຍືນຍົງ ແລະ ສີຂຽວ.

**2). ການດຸ່ນດ່ຽງງົບປະມານແຫ່ງລັດ.**

**ດ້ານລາຍຮັບ: ສາມາດປະຕິບັດລາຍຮັບງົບປະມານ** ໄດ້ທັງໝົດ 3.697,14 ຕື້ກີບ, ເທົ່າກັບ 84,86%, ຂອງແຜນ (ແຜນການ 4.356,40 ຕື້ກີບ) ກວມເອົາ 7,9% ຂອງ GDP ໃນນີ້:

- ລາຍຮັບພູດສູນກາງ: ປະຕິບັດໄດ້ 2.686 ຕື້ກີບ, ເທົ່າກັບ 85,74% ຂອງແຜນການ (ແຜນການ 3,132 ຕື້ກີບ) ກວມເອົາ 5,8% ຂອງ GDP.
- ລາຍຮັບພູດທ້ອງຖິ່ນ: ປະຕິບັດໄດ້ 1.009,34 ຕື້ກີບ, ເທົ່າກັບ 82,48% ຂອງແຜນການ (ແຜນ 1.223,68 ກີບ) ກວມເອົາ 2,1% ຂອງ GDP.

**ດ້ານລາຍຈ່າຍ: ປະຕິບັດໄດ້ 2.332,34 ຕື້ກີບ, ເທົ່າກັບ 86,77%, ຂອງແຜນ (ແຜນ 2.687,91 ຕື້ກີບ).** **ດຸ່ນດ່ຽງຈາກສູນກາງ: ປະຕິບັດໄດ້ 1.335,15 ຕື້ກີບ, ລົ່ມແຜນ 12,9% (ແຜນ 1.182,57 ຕື້ກີບ).**

**3). ການດຸ່ນດ່ຽງນາເຂົ້າ-ສົ່ງອອກ.**

ໄດ້ປັບປຸງກົນໄກລະບົບການຄ້າລະຫວ່າງປະເທດ ໂດຍສະເພາະອຳນວຍຄວາມສະດວກທາງດ້ານການອະນຸຍາດນຳເຂົ້າ-ສົ່ງອອກສິນຄ້າໃຫ້ແກ່ພາກທຸລະກິດ ເຮັດໃຫ້ການນຳເຂົ້າມີທ່າອ່ຽງເພີ່ມຂຶ້ນ.

- **ການສົ່ງອອກ:** ປະຕິບັດໂດຍລວມ 179,35 ລ້ານໂດລາ ທຽບໃສ່ແຜນ 5 ປີ ປະຕິບັດໄດ້ 29,95% ຂອງແຜນການ (ແຜນ 5 ປີ 456 ລ້ານໂດລາສະຫະລັດ), ສິນຄ້າທີ່ສົ່ງອອກຫຼາຍກວ່າໝູ່ແມ່ນ ພືດກະສິກຳ 111,60 ລ້ານໂດລາສະຫະລັດ, ເຄື່ອງປ່າຂອງດົງມູນຄ່າ 4,7 ລ້ານໂດລາສະຫະລັດ.

- **ການນຳເຂົ້າ:** ປະຕິບັດໂດຍລວມ 180,42 ລ້ານໂດລາ ທຽບໃສ່ແຜນ 5 ປີ ປະຕິບັດໄດ້ 63,7% ຂອງແຜນການ (ແຜນ 5 ປີ 283 ລ້ານໂດລາສະຫະລັດ) ສິນຄ້ານຳເຂົ້າຫຼາຍກວ່າໝູ່ແມ່ນ: ນ້ຳມັນເຊື້ອໄຟ ມີມູນຄ່າ 97,3 ລ້ານໂດລາສະຫະລັດ, ອຸປະກອນໄຟຟ້າ, ເຄື່ອງກໍ່ສ້າງ ແລະ ສິນຄ້າບໍລິໂພກ ມີມູນຄ່າ 63,9 ລ້ານໂດລາສະຫະລັດ ແລະ ສິນຄ້າອື່ນໆ ມູນຄ່າ 19,11 ລ້ານໂດລາສະຫະລັດ.

- **ດຸ່ນດ່ຽງການຄ້າ:** ຂາດດຸ່ນ 1,07 ລ້ານໂດລາສະຫະລັດ.

**4). ການດຸ່ນດ່ຽງແຮງງານ ແລະ ການສ້າງວຽກເຮັດງານທາ.**

ການດຸ່ນດ່ຽງແຮງງານຕາມທິດຫັນເປັນອຸດສະຫະກຳ ແລະ ຫັນສະໄໝ ຕາມອັດຕາສ່ວນໂຄງປະກອບແຮງງານ ທົ່ວແຂວງມີກຳລັງແຮງງານ ທັງໝົດ 294.218 ຄົນ, ຍິງ 137.916 ຄົນ ໃນນັ້ນ: ຂົງເຂດກະສິກຳ 217.265 ຄົນ ກວມເອົາ 73,8% (ແຜນການໃຫ້ຫລຸດລົງເປັນ 70% ໃນປີ 2020); ຂົງເຂດອຸດສາຫະກຳ ຈຳນວນ 27.295 ຄົນ ກວມເອົາ 9,3% (ແຜນການໃຫ້ເພີ່ມຂຶ້ນເປັນ 18% ໃນປີ 2020) ແລະ ຂົງເຂດບໍລິການ 46.763 ຄົນ ກວມເອົາ 15,9% (ແຜນການໃຫ້ເພີ່ມຂຶ້ນເປັນ 12% ໃນປີ 2020), ມີຜູ້ຫວ່າງງານ 2.745 ຄົນ ກວມເອົາ 1%. (ແຜນ 5 ປີ ອັດຕາການຫວ່າງງານໃນລະຫວ່າງ 1,5-2% ຂອງກຳລັງແຮງງານ).

**5). ການລົງທຶນເພື່ອການພັດທະນາ**

ສາມາດລະດົມທຶນທົ່ວສັງຄົມໄດ້ທັງໝົດ 12.032,9 ຕື້ກີບ ເທົ່າກັບ 70,24% ຂອງແຜນ (ແຜນການ 17.130 ຕື້ກີບ) ກວມເອົາ 25,71% ຂອງ GDP.

- ທຶນຈາກງົບປະມານລັດ ປະຕິບັດໄດ້ 423,62 ຕື້ກີບ ກວມເອົາ 3,52% ຂອງການລົງທຶນທັງໝົດ.
- ທຶນຊ່ວຍເຫຼືອລ້າ ແລະ ກູ້ຢືມ ປະຕິບັດໄດ້ 982,24 ຕື້ກີບ ກວມເອົາ 8,16% ຂອງການລົງທຶນທັງໝົດ.
- ທຶນຂອງເອກະຊົນທັງພາຍໃນ ແລະ ຕ່າງປະເທດໃນກິດຈະການສຳປະທານ ແລະ ກິດຈະການທົ່ວໄປ ໄດ້ທັງໝົດ 7.122,66 ຕື້ກີບ ກວມເອົາ 59,19% ຂອງການລົງທຶນລວມ.
- ສິນເຊື່ອທະນາຄານ ປະຕິບັດໄດ້ 3.504,39 ຕື້ກີບ ກວມເອົາ 29,12% ຂອງການລົງທຶນທັງໝົດ.

**2. ດ້ານການຜະລິດ, ການບໍລິການທີ່ເປັນຫຼັກແຫລ່ງໃຫ້ແກ່ລະບົບເສດຖະກິດຂອງແຂວງ.**

**1). ຂະແໜງກະສິກຳ ແລະ ປ່າໄມ້.**

- **ການຜະລິດເຂົ້າ:** ໄດ້ສຸມທຸກກຳລັງແຮງ ໃນການຊຸກຍູ້ ຫັນການຜະລິດກະສິກຳໄປສູ່ ອຸດສາຫະກຳ ແລະ

ທັນສະໄໝເທື່ອລະກ້າວ ໂດຍສຸມໃສ່ການນຳໃຊ້ເຕັກນິກ ແລະ ເຕັກໂນໂລຊີໃໝ່ເຂົ້າໃນການຜະລິດ ເພື່ອຍົກສະມັດ ຕະພາບໃຫ້ສູງຂຶ້ນ ແລະ ຫຼຸດຜ່ອນຕົ້ນທຶນການຜະລິດ ເວົ້າລວມແລ້ວ ການຜະລິດເຂົ້າຮັບປະກັນການບໍລິໂພກພາຍໃນ ແລະ ຕອບສະໜອງໃຫ້ບັນດາແຂວງອ້ອມຂ້າງຈຳນວນໜຶ່ງ, 5 ປີຜ່ານມາສາມາດຜະລິດໄດ້ທັງໝົດ 907.194 ໂຕນ ( ປີ 2016 ຜະລິດໄດ້ 200.802 ໂຕນ, ປີ 2017 ຜະລິດໄດ້ 193.084 ໂຕນ, ປີ 2018 ຜະລິດໄດ້ 181.304 ໂຕນ, ປີ 2019 ຜະລິດໄດ້ 152.022 ໂຕນ, ປີ 2020 ຄາດວ່າຈະຜະລິດໄດ້ 180.000 ໂຕນ). ເມືອງທຽບໃສ່ 5 ປີຜ່ານມາເຫັນວ່າ ເນື້ອທີ່ປູກເຂົ້າ ຫຼຸດລົງ 883 ເຮັກຕາ, ຜົນຜະລິດຫຼຸດລົງ 44.730 ໂຕນ ແລະ ໃສ່ແຜນການ 5 ປີ (231.000 ໂຕນ) ແມ່ນສາມາດປະຕິບັດໄດ້ພຽງ 66% ສາເຫດທີ່ເຮົາບໍ່ສາມາດບັນລຸໄດ້ຕາມແຜນທີ່ວາງໄວ້ ຍ້ອນວ່າ ລະບົບຊົນລະປະທານບໍ່ຮັບການພັດທະນາໄປຕາມແຜນ, ການເຮັດຊົນລະກະເສດບໍ່ກວ້າງຂວາງ, ການຫັນປ່ຽນດິນນາເປັນດິນປະເພດອື່ນ, ການຫັນໄປປູກພືດຊະນິດອື່ນທີ່ໃຫ້ເສດຖະກິດດີກວ່າ ແລະ ໄດ້ຮັບຜົນກະທົບຈາກໄພພິບັດທາງທຳມະຊາດເປັນຕົ້ນແມ່ນ ໄພແຫ້ງແລ້ງ-ນ້ຳຖ້ວມ, ສັດຕູພືດ, ພະຍາດລະບາດ.

- **ການປູກພືດສະບຽງອາຫານ:** ການຜະລິດພືດສະບຽງແມ່ນມີການຂະຫຍາຍຕົວດີ, ໂດຍສະເພາະພືດທີ່ຊົມໃຊ້ເປັນອາຫານຫຼັກ ແມ່ນມີຄວາມພຽງພໍໃນການບໍລິໂພກ; ຮອດປະຈຸບັນມີເນື້ອທີ່ປູກພືດສະບຽງອາຫານຕ່າງໆ 18.812 ເຮັກຕາ, ທຽບໃສ່ປີ 2015 ເນື້ອທີ່ເພີ່ມຂຶ້ນ 2.925 ເຮັກຕາ, ທຽບໃສ່ແຜນ 5 ປີ ເພີ່ມຂຶ້ນ 12%; ຜົນຜະລິດ 140.624 ໂຕນ ທຽບໃສ່ ປີ 2015 ເພີ່ມຂຶ້ນ 64.950 ໂຕນ, ທຽບໃສ່ແຜນ 5 ປີ ປະຕິບັດໄດ້ 88%, ໃນນີ້:

- + ສາລີຫວານ: ເນື້ອທີ່ 2.719 ເຮັກຕາ, ທຽບໃສ່ປີ 2015 ເພີ່ມຂຶ້ນ 1.812 ເຮັກຕາ, ທຽບໃສ່ຄາດໝາຍເພີ່ມຂຶ້ນ 1% (2.684 ເຮັກຕາ), ຜົນຜະລິດໄດ້ 26.664 ໂຕນ, ເພີ່ມຂຶ້ນ 22.404 ໂຕນ, ທຽບໃສ່ຄາດໝາຍປະຕິບັດໄດ້ 90%.
- + ເຜືອກມັນ: ເນື້ອທີ່ 925 ເຮັກຕາ, ທຽບໃສ່ 2015 ເພີ່ມຂຶ້ນ 189 ເຮັກຕາ, ທຽບໃສ່ຄາດໝາຍໄດ້ 82%, (1.127 ເຮັກຕາ) ຜົນຜະລິດໄດ້ 6.902 ໂຕນ, ເພີ່ມຂຶ້ນ 3.075 ໂຕນ, ທຽບໃສ່ຄາດໝາຍໄດ້ 54%.
- + ໄມ້ໃຫ້ໝາກ: ເນື້ອທີ່ໃຫ້ຜົນ 2.342 ເຮັກຕາ, ທຽບໃສ່ 2015 ເພີ່ມຂຶ້ນ 700 ເຮັກຕາ ທຽບໃສ່ຄາດໝາຍລົ້ນ 13% (2.068 ເຮັກຕາ); ຜົນຜະລິດ 14.054 ໂຕນ, ເພີ່ມຂຶ້ນ 5.415 ໂຕນ ທຽບໃສ່ແຜນການປະຕິບັດໄດ້ 81%.
- + ພືດຜັກຕ່າງໆ: ເນື້ອທີ່ 12.826 ເຮັກຕາ, ທຽບໃສ່ 2015 ເນື້ອທີ່ເພີ່ມຂຶ້ນ 224 ເຮັກຕາ, ທຽບໃສ່ຄາດໝາຍລົ້ນ 17%. (10.957 ເຮັກຕາ); ຜົນຜະລິດໄດ້ 93.004 ໂຕນ, ເພີ່ມຂຶ້ນ 34.056 ໂຕນ ທຽບໃສ່ຄາດໝາຍປະຕິບັດໄດ້ 93%.

- **ການປູກພືດເປັນສິນຄ້າ:** ຮອດປະຈຸບັນມີເນື້ອທີ່ທັງໝົດ 112.000 ເຮັກຕາ, ທຽບໃສ່ 2015 ເນື້ອທີ່ເພີ່ມຂຶ້ນ 3.852 ເຮັກຕາ, ທຽບໃສ່ຄາດໝາຍປີ 2020 ປະຕິບັດໄດ້ 98% (114.300 ເຮັກຕາ), ຜົນຜະລິດ 1.240.000 ໂຕນ ທຽບໃສ່ປີ 2015 ຜົນຜະລິດເພີ່ມຂຶ້ນ 462.638 ໂຕນ, ທຽບໃສ່ຄາດໝາຍ 2020 ປະຕິບັດໄດ້ 78% (ແຜນ 1.590.000 ໂຕນ). **ປັດໄຈພື້ນເດັ່ນ:** ໄດ້ຊຸກຍູ້ສົ່ງເສີມນັກລົງທຶນພາຍໃນ ແລະ ຕ່າງປະເທດລົງ ທຶນປູກພືດເປັນສິນຄ້າ ຕິດພັນກັບຄວາມຕ້ອງການຂອງຕະຫຼາດ (ຮູບແບບ2+3) ເປັນຕົ້ນ: ເຂົ້າ, ຖົ່ວເຫຼືອງຝັກສິດ, ໄມ້ໃຫ້ໝາກ, ໝາກໂມ, ກ້ວຍຫອມ ແລະ ອື່ນໆ.

- + ມັນຕົ້ນ: ມີເນື້ອທີ່ 28.486 ເຮັກຕາ, ທຽບໃສ່ 2015 ເພີ່ມຂຶ້ນ 17.002 ເຮັກຕາ ທຽບໃສ່ຄາດໝາຍລົ້ນ4% (27.436 ເຮັກຕາ). ຜົນຜະລິດທັງໝົດ 872.385 ໂຕນ ເພີ່ມຂຶ້ນ 520.626 ໂຕນ ທຽບໃສ່ຄາດໝາຍໄດ້ 97%.



- + ສາລີແຂງ: ມີເນື້ອທີ 37.707 ເຮັກຕາ ທຽບໃສ່ 2015 ຫຼຸດລົງ 13.434 ເຮັກຕາ ທຽບໃສ່ຄາດໝາຍ ປະຕິບັດໄດ້ 92% (40.916 ເຮັກຕາ). ຜົນຜະລິດທັງໝົດ 189.343 ໂຕນ ຫຼຸດລົງ 99.552 ໂຕນ ທຽບໃສ່ຄາດໝາຍໄດ້ 86%.
- + ໝາກເດືອຍ: ມີເນື້ອທີ 22.238 ເຮັກຕາ ທຽບໃສ່ 2015 ຫຼຸດລົງ 16.022 ເຮັກຕາ, ທຽບໃສ່ຄາດໝາຍ ໄດ້ 94% (23.700 ເຮັກຕາ). ຜົນຜະລິດທັງໝົດ 62.083 ໂຕນ ຫຼຸດລົງ 46.564 ໂຕນ ທຽບໃສ່ ຄາດໝາຍໄດ້ 80%
- + ສຳລັບເນື້ອທີ່ປູກຢາງພາລາໃນທົ່ວແຂວງ: ມີເນື້ອທີ່ປູກທັງໝົດ 8.941,84 ເຮັກຕາ, ມາຮອດປະຈຸບັນມີ ເນື້ອທີ່ສາມາດປາດຢາງ ໄດ້ແລ້ວ 7.235,83 ເຮັກຕາ, ສະມັດຕະພາບ 1,56 ໂຕນ/ເຮັກຕາ.

ທົ່ວແຂວງມີກຸ່ມຜະລິດທັງໝົດ 373 ກຸ່ມ, ເພີ່ມຂຶ້ນ 108 ກຸ່ມ, **ສິ່ງທີ່ເປັນປັດໃຈໃໝ່:** ໄດ້ສ້າງກຸ່ມຜະລິດ ແນວພັນເຂົ້າ 10 ກຸ່ມ, ກຸ່ມປູກພືດສະອາດ 5 ກຸ່ມ ແລະ ປັດໃຈພື້ນເດັ່ນ ໄດ້ສ້າງຕົວແບບສະຫະກອນສົ່ງເສີມ ກະສິກຳ 1 ສະຫະກອນ.

- **ການລ້ຽງສັດ ແລະ ການປະມົງ:** ເພື່ອຄຳປະກັນທາງດ້ານສະບຽງອາຫານເຫັນວ່າ ການລ້ຽງສັດມີການ ຂະຫຍາຍຕົວເຊິ່ງສະແດງອອກໃນປີ 2019 ຈຳນວນສັດລ້ຽງຂະຫຍາຍຕົວ 13,38%, ທຽບໃສ່ປີ 2015 ເພີ່ມຂຶ້ນ 7,66%, ທຽບໃສ່ແຜນການ 5 ປີ (ຝູງສັດຂະຫຍາຍຕົວສະເລ່ຍ 7%) ຖືວ່າປະຕິບັດໄດ້ລື່ນແຜນ 91% ຝູງສັດ ໃຫຍ່ທັງໝົດ 482.448 ໂຕ, ເພີ່ມຂຶ້ນ 140.398 ໂຕ, ສາມາດຕອບສະໜອງການບໍລິໂພກພາຍໃນໄດ້ 50,68 ກິໂລ/ຄົນ/ປີ ທຽບໃສ່ປີ 2015 ເພີ່ມຂຶ້ນ 4,45 ກິໂລ/ຄົນ/ປີ ທຽບໃສ່ແຜນ (55 ກິໂລ/ຄົນ/ປີ) ສາມາດປະຕິບັດ ໄດ້ 92%, ການສັກຢາປ້ອງກັນພະຍາດສັດ ສາມາດສັກໄດ້ ສະເລ່ຍ 20% ຂອງຈຳນວນຝູງສັດໃນແຕ່ລະປີ. ໃນ ປີ 2019 ມີຟາມລ້ຽງສັດທັງໝົດ 101 ຟາມ ທຽບໃສ່ 5 ປີຜ່ານມາຟາມລ້ຽງ ສັດເພີ່ມຂຶ້ນ 12 ຟາມ. ສາມາດ ຜະລິດໄຂ່ໄດ້ 24.597.350 ໜ່ວຍ ທຽບ ໃສ່ປີ 2015 ເພີ່ມຂຶ້ນ 10.312.710 ໜ່ວຍ, ໃນ 5 ປີ ສົ່ງສັດອອກ ເປັນສິນຄ້າໄດ້ທັງໝົດ 264.159 ໂຕ, ໃນນັ້ນ: ຄວາຍ 31.911 ໂຕ, ງົວ 46.003 ໂຕ, ໝູ 186.245 ໂຕ. ການ ລ້ຽງປາກະຊັງເພີ່ມຂຶ້ນຈາກ 93 ກະຊັງ ມາເປັນ 189 ກະຊັງ.

**ອັນທີ່ພື້ນເດັ່ນແມ່ນ:** ການລ້ຽງສັດໃຫຍ່ດ້ວຍວິທີການຂຸນ, ການທອມ ເພື່ອສົ່ງອອກ, ການລ້ຽງປາກະຊັງ ສາມາດຕອບສະໜອງພາຍໃນນັບມື້ນັບເພີ່ມຂຶ້ນ.

- **ຊົນລະປະທານ:** ຜ່ານມາໄດ້ສຸມທຶນເຂົ້າໃສ່ວຽກງານພັດທະນາພື້ນຖານໂຄງລ່າງຊົນລະປະທານ ເພື່ອ ຮັບປະກັນການສະໜອງນ້ຳ ຫົດເນື້ອທຶກການຜະລິດ, ມາຮອດປະຈຸບັນທົ່ວແຂວງມີຊົນລະປະທານຖາວອນທັງໝົດ 356 ແຫ່ງ, ເພີ່ມຂຶ້ນ 12 ແຫ່ງ, ເນື້ອທີ່ຮັບນ້ຳຊົນລະປະທານເພີ່ມຂຶ້ນຈາກ 9.980 ເຮັກຕາ ມາເປັນ 11.429 ເຮັກຕາໃນປະຈຸບັນເພີ່ມຂຶ້ນ 1.448 ເຮັກຕາ ປະຕິບັດໄດ້ 73,26% ຂອງແຜນການ ແລະ ເນື້ອທີ່ສະໜອງນ້ຳ ລະດູແລ້ງເພີ່ມຂຶ້ນຈາກ 4.790 ເຮັກຕາ ມາເປັນ 5.437 ເຮັກຕາໃນປະຈຸບັນ ເພີ່ມຂຶ້ນ 647 ເຮັກຕາ ປະຕິບັດໄດ້ 54,37% ຂອງແຜນການ.

- **ດ້ານປ່າໄມ້:** ໄດ້ຖືວຽກດັ່ງກ່າວນີ້ເປັນບຸລິມະສິດສຳຄັນ ແລະ ເອົາໃຈໃສ່ຄຸ້ມຄອງຊັບພະຍາກອນປ່າໄມ້ ຕາມລະບຽບກົດໝາຍ ແນໃສ່ການປົກປັກຮັກສາປ່າໄມ້ໃຫ້ຍືນຍົງ ແລະ ເນື້ອທີ່ປົກຫຸ້ມປ່າໄມ້ທົ່ວແຂວງປີ 2017 ຢູ່ໃນລະດັບ 71%. ແຕ່ຜົນການສຳຫຼວດໃນທ້າຍປີ 2019 ເຫັນວ່າອັດຕາການປົກຫຸ້ມຂອງປ່າໄມ້ ທົ່ວແຂວງ ຢູ່ໃນ ລະດັບ 57,47% ແຕ່ຕົວເລກຍັງບໍ່ທັນຮັບຮອງຢ່າງເປັນທາງການ, ກວມອັດຕາສ່ວນໃຫຍ່ແມ່ນ: ປ່າສະຫງວນ, ປ່າ ປ້ອງກັນ, ປ່າຜະລິດ, ປູກໄມ້ໄດ້ 2.778 ກວ່າເຮັກຕາ, (ທຽບໃສ່ແຜນການປະຕິບັດໄດ້ລື່ນແຜນ 11%), ພື້ນຟູປ່າ ໄມ້ທຳມະຊາດໄດ້ທັງໝົດ 75.598 ກວ່າເຮັກຕາ (ທຽບໃສ່ແຜນການປະຕິບັດໄດ້ລື່ນແຜນ 70%), ຂຶ້ນທະບຽນ ສວນປູກໄມ້ໄດ້ 7.170 ກວ່າເຮັກຕາ (ທຽບໃສ່ເນື້ອທີ່ປູກໄມ້ ຂຶ້ນທະບຽນໄດ້ພຽງແຕ່ 63,27%).

**2). ຂະແໜງອຸດສາຫະກຳ ແລະ ການຄ້າ.**

ການພັດທະນາວຽກງານອຸດສາຫະກຳ ແລະ ການຄ້າ ກໍ່ມີບາດກ້າວການຂະຫຍາຍຕົວເພີ່ມຂຶ້ນຢ່າງຕໍ່ເນື່ອງ ຕາ ໜ່າງການຄ້າ ໄດ້ຂະຫຍາຍຈາກຕົວເມືອງລົງສູ່ເຂດຊົນນະບົດຫ່າງໄກສອກຫລີກຫລາຍຂຶ້ນ. ທົ່ວແຂວງມີຕະຫລາດ 40 ແຫ່ງ ເພີ່ມຂຶ້ນ 9 ແຫ່ງ, ສາມາດສ້າງລາຍຮັບໃຫ້ປະຊາຊົນ ຈາກການແລກປ່ຽນຊື້ຂາຍ ຫລາຍຂຶ້ນ; ນອກນີ້ຍັງ

ໄດ້ຊຸກຍູ້ສິ່ງເສີມ ພູມປັນຍາການຜະລິດທີ່ເປັນເອກະລັກຂອງທ້ອງຖິ່ນ ແລະ ມີຜະລິດຕະພັນໄດ້ຖືກຮັບຮອງການ າຍສິນຄ້າໄອດ໌ອບ (ODOP) 13 ປະເພດ ຢູ່ໃນ 6 ເມືອງ ຄື: ເມືອງ ໄຊຍະບູລີ, ເມືອງພຽງ, ເມືອງໄຊສະຖານ, ເມືອງບໍ່ແຕນ, ເມືອງຊຽງຮ່ອນ ແລະ ເມືອງຫົງສາ.

ການປຸງແຕ່ງຜະລິດຕະພັນພາຍໃນ ໄດ້ມີບາດກ້າວຂະຫຍາຍຕົວເພີ່ມຂຶ້ນໃນແຕ່ລະປີ ເຊິ່ງໃນທົ່ວແຂວງມີ ໂຮງງານອຸດສາຫະກຳ ແລະ ຫັດຖະກຳຈຳນວນ 2.186 ແຫ່ງ, ມີທຶນທັງໝົດ 1.117,70 ຕື້ກີບ, ທຽບໃສ່ ປີ 2015 ເພີ່ມຂຶ້ນ 13,38%, ມີໂຮງງານຂະໜາດໃຫຍ່ 52 ແຫ່ງ, ຂະໜາດກາງ 56 ແຫ່ງ ແລະ ຂະໜາດນ້ອຍ 2.078 ແຫ່ງ, ມູນຄ່າການຜະລິດດ້ານອຸດສາຫະກຳ ແລະ ຫັດຖະກຳ ບັນລຸ 986,77 ຕື້ກີບ, ທຽບໃສ່ 5 ປີຜ່ານມາ ເພີ່ມຂຶ້ນ 21,97% ແລະ ມູນຄ່າການຈຳໜ່າຍຜະລິດຕະພັນດ້ານອຸດສາຫະກຳ ແລະ ຫັດຖະກຳ ບັນລຸ 1.236,48 ຕື້ກີບ, ທຽບໃສ່ 5 ປີຜ່ານມາເພີ່ມຂຶ້ນ 21,43% ໃນ 5 ປີຜ່ານມາ ມີໂຮງງານທີ່ໄດ້ສ້າງຕັ້ງໃໝ່ ມີທັງໝົດ 79 ແຫ່ງ ເປັນຕົ້ນ: ໂຮງງານປຸງຊີເມັນ, ໂຮງງານປຸງຊີວະພາບ, ໂຮງງານອົບແຫ້ງສາລີ-ໝາກເດືອຍ ແລະ ນ້ຳຕົມ. ມູນຄ່າການ ຈໍລະຈອນສິນຄ້າ ພາຍໃນ ມີມູນຄ່າ 569,47 ຕື້ກີບ, ໂດຍສະເລ່ຍຕໍ່ປີ 142,36 ຕື້ກີບ ຕໍ່ປີ

ໄດ້ສຸມໃສ່ໃນການສ້າງສະພາບແວດລ້ອມດ້ານລະບຽບຫຼັກການ ແລະ ການຄຸ້ມຄອງສິ່ງທີ່ໄດ້ອໍານວຍໃຫ້ ແກ່ການສ້າງຕັ້ງ ແລະ ດຳເນີນທຸລະກິດຂະໜາດນ້ອຍ-ກາງ ໂດຍຫຼຸດຂັ້ນຕອນ ແລະ ເວລາ, ສ້າງເງື່ອນໄຂໃຫ້ແກ່ ການສິ່ງເສີມ ແລະ ດຶງດູດການລົງທຶນຈາກພາຍໃນ ແລະ ຕ່າງປະເທດ. ຮອດປະຈຸບັນທົ່ວແຂວງມີຫົວໜ່ວຍທຸລະ ກິດທັງໝົດ 10.071 ຫົວໜ່ວຍ, ມີທຶນຈົດທະບຽນທັງໝົດ 4.003,4 ຕື້ກວ່າກີບ; ໃນນີ້, ຂະແໜງທີ່ມີການ ລົງທຶນຫລາຍກວ່າໝູ່ແມ່ນຂະແໜງການຄ້າ ມີຈຳນວນ 4.936 ຫົວໜ່ວຍ ມີທຶນຈົດທະບຽນ 1.383,4 ຕື້ກີບ; ໄດ້ເອົາໃຈໃສ່ຕິດຕາມຄຸ້ມຄອງລາຄາສິນຄ້າໃນທ້ອງຕະຫລາດ ໂດຍສະເພາະສິນຄ້າຍຸດທະສາດທີ່ລັດຄຸ້ມຄອງ 199 ລາຍການ ເຮັດໃຫ້ລາຄາສິນຄ້າໃນທ້ອງຕະຫລາດ ຢູ່ໃນເກນປົກກະຕິ.

### 3). ຂະແໜງພະລັງງານ ແລະ ບໍ່ແຮ່

ໄດ້ສຸມໃສ່ຂະຫຍາຍຕາຂ່າຍໄຟຟ້າໄປສູ່ຊຸມນະບົດ ເປັນຕົ້ນ: ຂະຫຍາຍສາຍສົ່ງໄຟຟ້າແຮງສູງ 115 kv ໄດ້ 526,44 Km ທຽບໃສ່ປີ 2015 ເພີ່ມຂຶ້ນ 232,79 Km; ລະບົບຕາຂ່າຍໄຟຟ້າແຮງກາງ (34,5 kv ແລະ 22 kv) ທັງໝົດ 2.231,63 km ທຽບໃສ່ປີ 2015 ເພີ່ມຂຶ້ນ 221,81 km; ຕາຂ່າຍແຮງຕໍ່າ 0,4 kv ໄດ້ 1.124,51 km ທຽບໃສ່ປີ 2015 ເພີ່ມຂຶ້ນ 78,46 km. ຮອດປະຈຸບັນມີໄຟຟ້າເຂົ້າເຖິງບ້ານ 430 ບ້ານ ກວມເອົາ 100% ຂອງຈຳນວນບ້ານທັງໝົດໃນທົ່ວແຂວງ, ທຽບໃສ່ ປີ 2015 ເພີ່ມຂຶ້ນ 15 ບ້ານ. ໃນນີ້, ມີບ້ານທີ່ໃຊ້ໄຟຟ້າໃນ ລະບົບຂອງໄຟຟ້າລາວ ກວມ 424 ບ້ານ ເທົ່າກັບ 98,6% ຂອງຈຳນວນບ້ານທັງໝົດ; ມີຄອບຄົວທີ່ໄດ້ຊົມໃຊ້ ໄຟຟ້າແລ້ວ ທັງໝົດ 76.786 ຄອບຄົວ ເທົ່າກັບ 98,35% ຂອງຈຳນວນຄອບຄົວທັງໝົດ ທຽບໃສ່ ປີ 2015 ເພີ່ມຂຶ້ນ 5.622 ຄອບຄົວ. ໃນນີ້, ຊົມໃຊ້ໄຟຟ້າໃນລະບົບຂອງໄຟຟ້າລາວ 76.457 ຄອບຄົວ ເທົ່າກັບ 97,9% ຂອງຈຳນວນຄອບຄົວທັງໝົດ ທຽບໃສ່ ປີ 2015 ເພີ່ມຂຶ້ນ 5.778 ຄອບຄົວ ແລະ ຊົມໃຊ້ໄຟຟ້ານອກລະບົບ (ໄຟຟ້າແສງຕາເວັນ ແລະ ໄຟຟ້າພະລັງງານນໍ້າຂະໜາດນ້ອຍ) ມີ 6 ບ້ານ ຈຳນວນ 329 ຄອບຄົວ.

ໄດ້ຄຸ້ມຄອງ, ຕິດຕາມ, ກວດກາ, ຊຸກຍູ້ ສິ່ງເສີມ ການສຶກສາ-ສຳຫຼວດ ແລະ ກໍ່ສ້າງໂຄງການຜະລິດໄຟຟ້າຢູ່ ພາຍໃນແຂວງ ມີ 19 ໂຄງການ, ຄາດຄະເນລວມກຳລັງຕິດຕັ້ງທັງໝົດ 6.886,2 MW. ໃນນັ້ນ, ຂຶ້ນສູນກາງຄຸ້ມ ຄອງ 8 ໂຄງການ ລວມກຳລັງຕິດຕັ້ງ 6.803 MW ແລະ ຂຶ້ນແຂວງຄຸ້ມຄອງ 11 ໂຄງການ ລວມກຳລັງຕິດຕັ້ງ 83,2 MW. ອັນພື້ນເດັ່ນ: ສຳເລັດການກໍ່ສ້າງໂຄງການແຫຼ່ງຜະລິດໄຟຟ້າ 3 ແຫ່ງ ປະຈຸບັນໄດ້ດຳເນີນຜະລິດ ແລະ ຈຳໜ່າຍໄຟຟ້າແລ້ວຄື: ໂຮງງານພະລັງງານໄຟຟ້າຄວາມຮ້ອນຫົງສາ ມີກຳລັງຕິດຕັ້ງ 1.878 MW; ໂຄງການເຂື່ອນ ໄຟຟ້ານ້ຳຂອງໄຊຍະບູລີ ມີກຳລັງຕິດຕັ້ງ 1.285 MW ແລະ ໂຄງການໄຟຟ້າຂະໜາດນ້ອຍນ້ຳຕວງ 30 kw ຢູ່ບ້ານ ນ້ຳງຶມ ເມືອງພຽງ. ສ່ວນໂຄງການກໍ່ສ້າງເຂື່ອນໄຟຟ້ານ້ຳຮຸ່ງ 1 ມີກຳລັງຕິດຕັ້ງ 15 MW ມີຄວາມຄືບໜ້າ 74%.

ໄດ້ເອົາໃຈໃສ່ຄຸ້ມຄອງ, ຕິດຕາມ ບັນດາໂຄງການລົງທຶນ ດ້ານທໍລະນີສາດ ແລະ ບໍ່ແຮ່ ທີ່ເຄື່ອນໄຫວຢູ່ພາຍໃນ ແຂວງ, ມາຮອດປະຈຸບັນ ມີໂຄງການລົງທຶນດ້ານແຮ່ທາດທີ່ສູນກາງ ແລະ ທ້ອງຖິ່ນຄຸ້ມຄອງ ທັງໝົດ 27 ໂຄງການ , ໃນນັ້ນ: ຢູ່ໃນໄລຍະສຳຫລວດ 6 ໂຄງການ; ຢູ່ໃນໄລຍະສຶກສາຄວາມເປັນໄປໄດ້ ທາງດ້ານເສດຖະກິດ-ເຕັກນິກ 1 ໂຄງການ ແລະ ຢູ່ໃນໄລຍະ ການຂຸດຄົ້ນ 20 ໂຄງການ, ທຽບໃສ່ປີ 2015 ເພີ່ມຂຶ້ນ 5 ໂຄງການ; ກິດຈະການ

ຊຸດຄົ້ນແຮ່ທອງ, ແຮ່ຄຳ ແລະ ແຮ່ເງິນ ຢູ່ບ້ານປາງຄຳ ເມືອງປາກລາຍ ຂອງບໍລິສັດ MPG ມາຍນິງຈຳກັດ ມີຄວາມ ຄືບໜ້າໃນການກໍ່ສ້າງໂຮງງານ 95%.

**4). ຂະແໜງໂຍທາທິການ ແລະ ຂົນສົ່ງ.**

ພື້ນຖານໂຄງລ່າງໄດ້ຮັບການປັບປຸງ ແລະ ພັດທະນາໃຫ້ດີຂຶ້ນ ເປັນຕົ້ນໄດ້ຍົກລະດັບເສັ້ນທາງຫຼວງແຫ່ງຊາດ ແລະ ເສັ້ນທາງຫຼວງຂອງແຂວງ ສາມາດເຊື່ອມຕໍ່ກັບອານຸພາກພື້ນ ແລະ ບັນດາແຂວງໃນທົ່ວປະເທດ. ໄດ້ກໍ່ສ້າງ ປັບປຸງເສັ້ນທາງເຊື່ອມຕໍ່ແຂວງ-ເມືອງ, ເມືອງ-ກຸ່ມບ້ານ ສາມາດອ່ານວຍຄວາມສະດວກໃຫ້ແກ່ການຂົນສົ່ງສິນຄ້າ ແລະ ການບໍລິການ. ທົ່ວແຂວງມີເສັ້ນທາງຍາວທັງໝົດ: 3.304,02 ກມ; ໃນນີ້: ທາງເບຕິ່ງມີ 7 ກມ, ທຽບໃສ່ປີ 2015 ເພີ່ມຂຶ້ນ 100%, ທາງປູອັດສະຟານມີ 85,35 ກມ, ທຽບໃສ່ປີ 2015 ເພີ່ມຂຶ້ນ 13,92 ກມ, ເທົ່າກັບ 2,6%, ທາງປູຢາງສອງຊັ້ນມີ 1.071,67 ກມ, ທຽບໃສ່ປີ 2015 ເພີ່ມຂຶ້ນ 336,51 ກມ, ເທົ່າກັບ 31,4%, ທົ່ວແຂວງມີເສັ້ນທາງບົກເຂົ້າເຖິງແລ້ວ 429 ບ້ານ; ໃນນີ້, ສາມາດທຽວໄດ້ສອງລະດູ 376 ບ້ານ ກວມເອົາ 87%, ທຽບໃສ່ປີ 2015 ເພີ່ມຂຶ້ນ 5,6%.

ໄດ້ເອົາໃຈໃສ່ປົກປັກຮັກສາລະບົບນິເວດວິທະຍາຕາມລຳນ້ຳຂອງ ແລະ ນ້ຳເຫຼືອງ ກໍ່ສ້າງຕ້ານຕາຝັ່ງເຈື່ອນ (ຊາຍແດນລາວ-ໄທ) ສຳເລັດແລ້ວ 4 ຈຸດ, ລວງຍາວ 2.740 ກມ, ທຽບໃສ່ປີ 2015 ເພີ່ມຂຶ້ນ 26,6%.

ລະບົບການຂົນສົ່ງໄດ້ຮັບການປັບປຸງໃຫ້ເປັນລະບົບທີ່ທັນສະໄໝ ແລະ ມີຄວາມສະດວກວ່າໄວ, ກໍ່ສ້າງ ສະຖານີ ຂົນສົ່ງໂດຍສານ ສຳເລັດ 12 ແຫ່ງ ເທົ່າກັບ 83,3% ຂອງແຜນ, ເປີດສາຍຂົນໂດຍສານພາຍໃນ ແລະ ຕ່າງແຂວງ ສຳເລັດ 4 ສາຍທາງ ເທົ່າກັບ 25% ຂອງແຜນ 5 ປີ ແລະ ເປີດສາຍຂົນສົ່ງໂດຍສານຕ່າງປະເທດ ສຳເລັດ 1 ສາຍທາງ, ຄຸ້ມຄອງ ແລະ ຂຶ້ນທະບຽນພາຫະນະທັງໝົດ 16.218,00 ຄັນ, ເທົ່າກັບ 100% ຂອງແຜນ ທຽບໃສ່ໄລຍະ 5 ປີຜ່ານມາເທົ່າກັບ 100%, ສອບເສັງ ແລະ ອອກໃບຂັບຂີ່ໄດ້ 5.210 ໃບ.

ເອົາໃຈໃສ່ຄຸ້ມຄອງການກໍ່ສ້າງ ແລະ ພັດທະນາຜັງເມືອງ ເຮັດໃຫ້ຫຼາຍຕົວເມືອງກາຍເປັນເມືອງສີຂຽວ, ສະອາດສວຍງາມ, ໄດ້ປັບປຸງຜັງເມືອງສຳເລັດ 6 ຕົວເມືອງ, ຜັງດ່ານ, ຜັງບ້ານພັດທະນາ ແລະ ບ້ານໃຫຍ່ກາຍເປັນ ຕົວເມືອງນ້ອຍ ຕາມທິດນຳ 3 ສ້າງ. **ອັນພົ້ນເດັ່ນ:** ຍົກລະດັບດ່ານປະເພນີດ່ານປາງມອນເປັນດ່ານສາກົນ ແລະ ໄດ້ລະດົມທຶນຮອນຈາກປະຊາຊົນເຂົ້າຮ່ວມການກໍ່ສ້າງເສັ້ນທາງເບຕິ່ງ ທາງຮ່ວມພາຍໃນບ້ານ ໃນ 7 ເມືອງ ຈຳນວນ 50 ເສັ້ນລວງຍາວ 7 ກມ, ມູນຄ່າ 3,3 ຕື້ກີບ.

ໄດ້ປັບປຸງ ແລະ ຂະຫຍາຍລະບົບນ້ຳປະປາສຸຂາພິບານ ຈຳນວນ 2 ເມືອງ ແລະ 9 ພື້ນທີ່ ພາຍໃນກຸ່ມບ້ານ ພັດທະນາ ແລະ ຈຸດສຸມຕ່າງໆ; ຮອດປະຈຸບັນທົ່ວແຂວງມີນ້ຳປະປາຊົມໃຊ້ແລ້ວ 10 ເມືອງ ເພີ່ມຂຶ້ນ 1 ເມືອງ ແລະ 13 ພື້ນທີ່ເຂດບ້ານໃຫຍ່ພັດທະນາ. **ອັນພົ້ນເດັ່ນ:** ໄດ້ລະດົມພາກເອກະຊົນເຂົ້າມາມີສ່ວນຮ່ວມໃນການ ພັດທະນານ້ຳປະປາຊຸມຊົນ (ທຶນຊ່ວຍເຫຼືອລ້າ ຈາກ ມູນນິທິ ອິດມິດເວດ), ປະຈຸບັນປະຊາກອນໄດ້ຊົມໃຊ້ນ້ຳ ປະປາທັງໝົດ 78,98% ຂອງປະຊາກອນໃນຕົວເມືອງ ແລະ ກວມເອົາ 33,01% ຂອງປະຊາກອນໃນທົ່ວແຂວງ, ທຽບໃສ່ປີ 2015 ເພີ່ມຂຶ້ນ 9 ພື້ນທີ່.

- ວຽກງານອົງການພັດທະນາ ແລະ ບໍລິຫານຕົວເມືອງ: ຄຸ້ມຄອງ ແລະ ປົກປັກຮັກສາສິ່ງແວດລ້ອມ, ສິ່ງ ສາທາລະນະປະໂຫຍດ ເຊັ່ນ: ໄຟຟ້າເຍືອງທາງ, ສວນສາທາລະນະ, ລະບົບເສັ້ນທາງ, ຮ່ອງລະບາຍນ້ຳ ຮັບປະກັນບໍ່ ໃຫ້ມີຜົນກະທົບຕໍ່ສິ່ງແວດລ້ອມ. ພ້ອມກັນນັ້ນ, ໄດ້ສ້າງນິຕິກຳຄຸ້ມຄອງ ຕົວເມືອງໃຫ້ມີຄວາມສະຫງົບ ແລະ ເປັນ ລະບຽບຮຽບຮ້ອຍ.

**5). ຂະແໜງຊັບພະຍາກອນທຳມະຊາດ ແລະ ສິ່ງແວດລ້ອມ**

- ໄດ້ເອົາໃຈໃສ່ຄຸ້ມຄອງ, ປົກປັກຮັກສາ ແລະ ນຳໃຊ້ຊັບພະຍາກອນທຳມະຊາດຢ່າງມີປະສິດທິຜົນ, ມີຄວາມ ຍືນຍົງ, ບໍ່ສົ່ງຜົນກະທົບຕໍ່ສິ່ງແວດລ້ອມ.

- ສຳຫຼວດຈັດສັນທີ່ດິນ 8 ປະເພດ ຂຶ້ນບ້ານສຳເລັດ 168 ບ້ານ, ເທົ່າກັບ 86,15% ຂອງແຜນການ 5 ປີ, ຮອດປະຈຸບັນທົ່ວແຂວງຈັດສັນທີ່ດິນຂຶ້ນເມືອງສຳເລັດ 2 ເມືອງ, ຂຶ້ນບ້ານສຳເລັດ 262 ບ້ານ, ເທົ່າກັບ 61% ຂອງ ບ້ານທັງໝົດ; ເກັບກຳຂໍ້ມູນສຳມະໂນທີ່ດິນໄດ້ທັງໝົດ 297.941 ຕອນດິນ, ເນື້ອທີ່ 210.256 ເຮັກຕາ, ທຽບໃສ່ ປີ 2015 ເພີ່ມຂຶ້ນ 11.043 ຕອນ; ຂຶ້ນທະບຽບທີ່ດິນ ແລະ ອອກໃບຕາດິນ ໄດ້ທັງໝົດ 47.280 ຕອນ,

ປະຕິບັດໄດ້ເກີນແຜນ 58% (ແຜນການ 30.000 ຕອນ), ມາຮອດປະຈຸບັນທົ່ວແຂວງສາມາດອອກໃບຕາດິນໄດ້ ທັງໝົດ 105.850 ຕອນ, ເທົ່າກັບ 35% ຂອງຈຳນວນສຳມະໂນທິດິນໃນທົ່ວແຂວງ. ສ້າງຈຸດຄວບຄຸມສຳລັບການ ນຳໃຊ້ກ້ອງທີ່ທັນສະໄໝເຂົ້າໃນການສຳຫຼວດວັດ ແທກຂັ້ນທະບຽນທີ່ດິນໄດ້ 153 ຈຸດ, ເທົ່າກັບ 100% ຂອງ ແຜນການ.

- ໄດ້ກວດກາຄືນການເຊົ່າ-ສຳປະທານທີ່ດິນສຳເລັດໃນທົ່ວແຂວງ ມີທັງໝົດ 279 ໂຄງການ ມີ 420 ຕອນ, ເນື້ອທີ່ 192.728,29 ເຮັກຕາ, ໃນນັ້ນ: ກິດຈະການເຊົ່າ ມີ 159 ໂຄງການ ມີ 278 ຕອນ, ເນື້ອທີ່ 124,58 ເຮັກຕາ, ສຳປະທານມີ 120 ໂຄງການ ມີ 142 ຕອນ, ເນື້ອທີ່ 192.603,71 ເຮັກຕາ.

- ສຳຫຼວດເກັບກຳຂໍ້ມູນຂັ້ນບັນຊີ ເພື່ອຄຸ້ມຄອງສາຍນ້ຳພາຍໃນແຂວງ ທັງໝົດ 169 ສາຍນ້ຳ, ແບ່ງອອກເປັນ 12 ອ່າງຮັບນ້ຳ; ສ້າງແຜນຍຸດທະສາດການຄຸ້ມຄອງອ່າງຮັບນ້ຳ 10 ປີ (2016-2025), ແຜນຄຸ້ມຄອງອ່າງຮັບນ້ຳ ແບບເຊື່ອມສານ 5 ປີ (2016-2020); ໃນນັ້ນ, ໄດ້ສຸມໃສ່ ຄຸ້ມຄອງ 4 ອ່າງຮັບນ້ຳບູລິມະສິດຄື: ອ່າງນ້ຳຄອບ, ອ່າງນ້ຳຮຸ່ງ, ອ່າງນ້ຳພູນ ແລະ ອ່າງນ້ຳຮອຍ. ໄດ້ສຳເລັດການສ້າງສະຖານີເຕືອນໄພແຜ່ນດິນໄຫວ 2 ແຫ່ງ ຢູ່ເມືອງ ຫົງສາ ແລະ ເມືອງ ປາກລາຍ; ສຳເລັດການກໍ່ສ້າງສະຖານີອຸທິກກະສາດ 2 ແຫ່ງ ຢູ່ ຈຸດນ້ຳຮຸ່ງ ເມືອງ ໄຊຍະບູລີ ແລະ ຈຸດນ້ຳຂອງ ເມືອງປາກລາຍ.

- ໄດ້ເອົາໃຈໃສ່ຕິດຕາມກວດກາການຈັດຕັ້ງປະຕິບັດ ແຜນຄຸ້ມຄອງສິ່ງແວດລ້ອມ ຂອງບັນດາໂຄງການ ທີ່ດຳ ເນີນຢູ່ພາຍໃນແຂວງ. ອອກໃບຢັ້ງຢືນດ້ານສິ່ງແວດລ້ອມ 1.925 ຫົວໜ່ວຍ ປະຕິບັດເກີນແຜນ 32%. ສ້າງບ້ານ ຕົວແບບດ້ານສິ່ງແວດລ້ອມ 17 ບ້ານ ເທົ່າກັບ 70,8% ຂອງບ້ານເທດສະບານແຂວງ.

## **6). ຂະແໜງໄປສະນີ, ໂທລະຄົມມະນາຄົມ ແລະ ການສື່ສານ.**

ເພື່ອຮັບປະກັນການບໍລິການດ້ານໄປສະນີໃຫ້ສາມາດເຂົ້າເຖິງປະຊາຊົນໃນຕົວເມືອງ ແລະ ຊົນນະບົດ ໄດ້ ເອົາໃຈໃສ່ ຄຸ້ມຄອງ ແລະ ແຈກຢາຍໄປສະນີພັນໃຫ້ມີຄວາມວ່ອງໄວ, ຖືກຕ້ອງທັນເວລາ ແລະ ເປັນລະບົບຄົບຊຸດ ຕາມຫຼັກການຂອງອົງການໄປສະນີລາວ, ສາມາດເຊື່ອມໂຍງກັບອົງການໄປສະນີພາກພື້ນ ແລະ ສາກົນ, ເຊິ່ງປະຈຸ ບັນມີໜ່ວຍບໍລິການໄປສະນີທັງໝົດຢູ່ 4 ເມືອງຄື: ເມືອງຊຽງຮ່ອນ, ເມືອງຫົງສາ, ເມືອງປາກລາຍ ແລະ ເມືອງ ພຽງ. ມີຈຳນວນໄປສະນີ 13 ແຫ່ງ; ໃນນັ້ນ, ຈຳນວນສິ່ງ 8 ແຫ່ງ, ສາຂາຈຳໜ່າຍສະແຕມ 6 ແຫ່ງ, ມີຕັ້ງໄປ 22 ຕູ້.

ຕາໜ່າງດ້ານໂທລະຄົມມະນາຄົມໄດ້ຮັບການປັບປຸງ ແລະ ຂະຫຍາຍຕົວເຂົ້າເຖິງເຂດຫ່າງໄກສອກຫຼີກ, ທົ່ວ ແຂວງມີສະຖານີຮັບສົ່ງສັນຍານໂທລະສັບທັງໝົດ 869 ສະຖານີ. ໃນນັ້ນ, 2G ມີ 337 ສະຖານີ, 3G ມີ 262 ສະຖານີ ແລະ 4G ມີ 270 ສະຖານີ; ມີບ້ານສາມາດຮັບສັນຍານໂທລະສັບໄດ້ 423 ບ້ານກວມເອົາ 98,8% ຂອງບ້ານທັງໝົດ, ເປີດນຳໃຊ້ເບີໂທລະສັບຕັ້ງໂຕະ ແລະ ມີຖືໄດ້ທັງໝົດ 318,895 ເລກໝາຍ, ສະເລ່ຍ 100 ຄົນ ຕໍ່ 78 ເລກໝາຍ ທຽບໃສ່ປີ 2015 ປະຕິບັດເພີ່ມຂຶ້ນ 8,3%; ຂະຫຍາຍສາຍກາບໄຍແກ້ວ (Optical Fiber Cable) ໄດ້ທັງໝົດ 6.101,6 ກມ ເພີ່ມຂຶ້ນ 130,50 ກມ ເທົ່າກັບ 20,7% ກວມເອົາ 11ເມືອງໃນທົ່ວແຂວງ.

## **7). ຂະແໜງວິທະຍາສາດ ແລະ ເຕັກໂນໂລຊີ**

ໄດ້ເອົາໃຈໃສ່ຄົ້ນຄ້ວາ, ນຳໃຊ້ວິທະຍາສາດ ແລະ ເຕັກໂນໂລຊີ ເພື່ອຮັບໃຊ້ເຂົ້າໃນການພັດທະນາເສດຖະ ກິດ-ສັງຄົມ, ໄດ້ສຳເລັດການສຳຫຼວດ ແລະ ກຳນົດຂອບເຂດສ່ວນອຸທິຍານພິກສາສາດຜາຊ້າງ-ຜາຂີ້ໝັນ, ສັນແກ້ວ ອຸດອນ. ຄຸ້ມຄອງເຄື່ອງໝາຍການຄ້າໄດ້ທັງໝົດ 94 ເຄື່ອງໝາຍ. ໃນນີ້, ສະເໜີຈົດທະບຽນແລ້ວ 24 ເຄື່ອງໝາຍ; ອານຸມັດແລ້ວ 7 ເຄື່ອງໝາຍ, ຄຸ້ມຄອງກວດກາຄຸນນະພາບຜະລິດຕະພັນສິນຄ້າ ໄດ້ທັງໝົດ 860 ລາຍການ; ກວດ ສອບ-ສອບທຽບຫົວໜ່ວຍວັດແທກຊຶ່ງຊັງກິນລະສາດ 1.468 ໜ່ວຍ; ຊຶ່ງຊັງເອເລັກໂຕນິກ 114 ໜ່ວຍ; ພາຫະນະວັດແທກຊັງຜອງບ້ານ້ຳມັນ 433 ບ້າ ມີ 973 ຫົວຈ່າຍ; ໜັ້ນບກະແສໄຟຟ້າ 244.349 ໜ່ວຍ, ໜັ້ ນັບນ້ຳປະປາ 53.458 ໜ່ວຍ; ກວດສອບສິນຄ້າຫຸ້ມຫໍ່ 20 ຜະລິດຕະພັນ; ກວດສອບຄຸນນະພາບນ້ຳມັນເຊື້ອໄຟ ນຳເຂົ້າດ່ານສາກົນ ມີບໍລິມາດທັງໝົດ 838 ລ້ານລິດ, ມີມູນຄ່າ 438,04 ລ້ານໂດລາສະຫະລັດ.

ໄດ້ຊຸກຍູ້ສິ່ງເສີມການນໍາໃຊ້ພະລັງງານທົດແທນ ແລະ ວັດສະດຸໃໝ່ເຂົ້າໃນການດໍາລົງຊີວິດເຊັ່ນ: ຄົ້ນຄວ້າ ການຜະລິດ ແລະ ນໍາໃຊ້ບໍ່ອກມວນເປົາຈາກຂີ້ເຖົ້າລອຍ, ອານຸລັກພັນສັດບົກ-ສັດນໍ້າ ແລະ ພືດທີ່ເປັນຢາທີ່ໃກ້ຈະ ສູນພັນ.

**ອັນພົ້ນເດັ່ນແມ່ນ:** ໄດ້ຊຸກຍູ້ສິ່ງເສີມຫົວຄິດປະດິດສ້າງ ພູມປັນຍາທ້ອງຖິ່ນທີ່ເປັນນະວັດຕະກຳໃໝ່ ເຂົ້າສູ່ການຜະລິດ ເພື່ອສ້າງມູນຄ່າເພີ່ມຂອງສິນຄ້າ ແລະ ບໍລິການ ແນໃສ່ພັດທະນາຕໍ່ຍອດເຕັກໂນໂລຊີ ໃຫ້ເກີດມີ ນະວັດຕະກຳໃໝ່ທີ່ທັນສະໄໝ.

### **3. ດ້ານວັດທະນະທຳ-ສັງຄົມ.**

#### **1). ຂະແໜງສຶກສາ ແລະ ກິລາ.**

ໄດ້ສຸມໃສ່ປະຕິບັດວຽກງານຈຸດສຸມຂອງແຜນຍຸດທະສາດການສຶກສາ ແລະ ຍຸດທະສາດການພັດທະນາ ຊັບພະຍາກອນມະນຸດ ເພື່ອພັດທະນາຄົນໃຫ້ມີຄວາມຮູ້ ແລະ ຄວາມສາມາດ ນັບແຕ່ຊັ້ນອະນຸບານຈົນເຖິງອະຊີວະ ສຶກສາ ແລະ ວິທະຍາໄລ, ໂດຍການນໍາໃຊ້ຫຼັກສູດການຮຽນ-ການສອນ ໃຫ້ຮັບປະກັນທາງດ້ານປະລິມານ ແລະ ຄຸນນະພາບ; ມີນະໂຍບາຍໃຫ້ແກ່ພະນັກງານຄູ-ອາຈານທີ່ສອນດີ-ສອນເກັ່ງ ແລະ ນັກຮຽນ-ນັກສຶກສາ ຜູ້ທີ່ຮຽນດີ ມີວິໄນ; ໄດ້ເອົາໃຈໃສ່ກໍ່ສ້າງສ້ອມແປງພື້ນຖານໂຄງລ່າງ ເພື່ອຂະຫຍາຍໂອກາດການສຶກສາໃຫ້ທົ່ວເຖິງ ເຊິ່ງເຮັດໃຫ້ ວຽກງານການສຶກສາມີຜົນສໍາເລັດຫຼາຍດ້ານ.

ຕາໜ່າງການສຶກສາໄດ້ຮັບການຂະຫຍາຍຕົວ ນັບແຕ່ຕົວເມືອງຮອດຊົນນະບົດ; ປະຈຸບັນ ມີໂຮງຮຽນ ອະນຸບານທັງໝົດ 311 ແຫ່ງ ທຽບໃສ່ສິກປີ 2015-2016 ເພີ່ມຂຶ້ນ 63 ແຫ່ງ, ມີນັກຮຽນ 3-5 ປີ 17.110 ຄົນ ຍິງ 8.388 ຄົນ ເພີ່ມຂຶ້ນ 4.616 ຄົນ, ມີໂຮງຮຽນປະຖົມ 398 ແຫ່ງ ທຽບໃສ່ສິກຮຽນ 2015-2016 ເພີ່ມຂຶ້ນ 1 ແຫ່ງ, ມີນັກຮຽນຊັ້ນປະຖົມສຶກສາທັງໝົດ 38.249 ຄົນ ຍິງ 18.595 ຄົນ ຫຼຸດລົງ 2.664 ຄົນ, ມີໂຮງຮຽນ ມັດທະຍົມຕອນຕົ້ນ 36 ແຫ່ງ ມີນັກຮຽນ 24.794 ຄົນ ຍິງ 12.330 ຄົນຫຼຸດລົງ 329 ຄົນ, ມີໂຮງຮຽນ ມັດທະຍົມສົມບູນ 66 ແຫ່ງ ມີນັກຮຽນທັງໝົດ 11.303 ຄົນ ຍິງ 5.438 ຄົນຫຼຸດລົງ 473 ຄົນ. ໄດ້ສືບຕໍ່ຈັດ ຕັ້ງບໍາລຸງມັດທະຍົມຕອນປາຍ ໃຫ້ແກ່ກໍາລັງປະກອບອາວຸດ ແລະ ປະຊາຊົນ 5 ເມືອງ (ຄອບ, ຊຽງຮ່ອນ, ພຽງ, ປາກລາຍ ແລະ ບໍ່ແຕນ).

ຄຸນນະພາບການສຶກສາໄດ້ຮັບການປັບປຸງຢ່າງຕັ້ງໜ້າ, ການແຂ່ງຂັນສອນດີ-ຮຽນເກັ່ງ ໄດ້ກາຍເປັນຂະບວນ ການຢ່າງກວ້າງຂວາງ ເຮັດໃຫ້ມີນັກຮຽນສາມາດເປັນຕົວແທນປະເທດລາວ ເຂົ້າຮ່ວມແຂ່ງຂັນຄວາມຮູ້ວິທະຍາສາດ ກ່ຽວກັບສິ່ງແວດລ້ອມຢູ່ ສປ ຈີນ 2 ຄັ້ງ ຍາດໄດ້ຫຼຽນເງິນປີ 2016 ແລະ ໄດ້ຫຼຽນທອງໃນປີ 2017. ພ້ອມນີ້ຍັງ ໄດ້ເຂົ້າຮ່ວມການແຂ່ງຂັນສອບເສັງນັກຮຽນເກັ່ງລະດັບຊາດຊັ້ນ m7 ສາມາດຍາດໄດ້ອັນດັບທີ 1 ວິຊາຟີຊິກສາດ (ສິກຮຽນ 2016-2017) ແລະ ວິຊາຄະນິດສາດ (ສິກຮຽນ 2017-2018); ໄດ້ຂະຫຍາຍຫຼັກສູດສາມັນວິຊາ ຊີບເຂົ້າໃນໂຮງຮຽນມັດທະຍົມສຶກສາສົມບູນຊົນເຜົ່າ, ໂຮງຮຽນເຕັກນິກວິຊາຊີບແບບປະສົມແຂວງ ໄດ້ຮັບການປະ ເມີນຍັ້ງຍືນເປັນໂຮງຮຽນມາດຕະຖານຄຸນນະພາບລະດັບຊາດ.

ວຽກງານພະລະ-ສິລະປະສຶກສາ ແລະ ກິລາກາຍະກຳ ກໍ່ໄດ້ຮັບຄວາມເອົາໃຈໃສ່ ສາມາດປະກາດໂຮງຮຽນ ຕົວແບບປອດສິ່ງເສບຕິດໄດ້ 84 ແຫ່ງໃນທົ່ວແຂວງ; ໄດ້ເຂົ້າຮ່ວມການແຂ່ງຂັນກິລານັກຮຽນມັດທະຍົມສຶກສາທົ່ວ ປະເທດ ຄັ້ງທີ VI ທີ່ແຂວງບໍລິຄໍາໄຊ, ສາມາດຍາດໄດ້ 2 ຫຼຽນຄໍາ, 6 ຫຼຽນເງິນ 7 ຫຼຽນທອງ. ເຂົ້າຮ່ວມແຂ່ງຂັນ ກິລາແຫ່ງຊາດທີ່ແຂວງອຸດົມໄຊ ສາມາດຍາດໄດ້ 3 ຫຼຽນຄໍາ, 7 ຫຼຽນເງິນ ແລະ 9 ຫຼຽນທອງ; ໄດ້ສ້າງຕັ້ງກອງທຶນ ກິລາກາຍະກຳ ເພື່ອຮັບໃຊ້ໃຫ້ແກ່ການເຄື່ອນໄຫວຢ່າງເປັນປົກກະຕິ.

#### **2). ຂະແໜງສາທາລະນະສຸກ.**

ວຽກງານສາທາລະນະສຸກໄດ້ຮັບການຂະຫຍາຍຕົວ ແລະ ພັດທະນາຢ່າງຕໍ່ເນື່ອງ ທາງດ້ານພື້ນຖານໂຄງລ່າງ ແລະ ຄຸນນະພາບການບໍລິການປົນປົວຂອງແພດໝໍໃນທົ່ວແຂວງ.

ໄດ້ປະຕິບັດນະໂຍບາຍສາທາລະນະສຸກ ທົ່ວປວງຊົນ ຕາມທິດຖືເອົາ ການອະນາໄມກັນພະຍາດ ແລະ ສິ່ງເສີມສຸຂະພາບເປັນຕົ້ນຕໍ, ຖືເອົາການປົນປົວ ແລະ ສະໜອງບໍລິການສຸຂະພາບຢ່າງທົ່ວເຖິງ, ມີຄຸນນະພາບ, ຍຸຕິ ທຳ ແລະ ສະເໝີພາບເປັນສໍາຄັນ; ປະຕິຮູບລະບົບສາທາລະນະສຸກຢ່າງຮອບດ້ານ, ສ້າງລະບົບບໍລິການສຸຂະພາບທີ່

ດຶຖີເອົາຜູ້ຮັບບໍລິການເປັນໃຈກາງ; ໄດ້ຂະຫຍາຍຕາໜ່າງການບໍລິການດ້ານສາທາລະນະສຸກໄປເຖິງເຂດຊົນນະບົດ ຫ່າງໄກສອກຫຼີກ ເຮັດໃຫ້ການເຂົ້າເຖິງການບໍລິການກວມ 100%, ເອົາໃຈໃສ່ຈັດຕັ້ງປະຕິບັດມາດຖານການສ້າງ ບ້ານສາທາລະນະສຸກແບບຢ່າງ ໃຫ້ຮັບປະກັນທາງດ້ານຄຸນນະພາບ, ມາຮອດປະຈຸບັນ ມີບ້ານສາທາລະນະສຸກ ແບບຢ່າງທັງໝົດ 399 ບ້ານ ເທົ່າກັບ 92,79% ຂອງຈຳນວນບ້ານທັງໝົດ, ທຽບໃສ່ປີ 2015 ເພີ່ມຂຶ້ນ 32 ບ້ານ ເທົ່າກັບ 8,7% ທຽບໃສ່ແຜນປະຕິບັດໄດ້ລື່ນຄາດໝາຍ, ອາຍຸຍິນສະເລ່ຍ 69 ປີ.

ຂະຫຍາຍຕາໜ່າງການບໍລິການກອງທຶນປະກັນສັງຄົມພາກລັດ, ພາກວິສາຫະກິດ ແລະ ມີກອງທຶນປະກັນ ສຸຂະພາບ ລົງເຖິງໂຮງໝໍນ້ອຍໃນທົ່ວແຂວງ, ປັບປຸງຄຸນນະພາບການປິ່ນປົວຢູ່ແຕ່ລະຂັ້ນ ໃຫ້ກ້າວໄປສູ່ທັນສະໄໝ ເທື່ອລະກ້າວ; ມີໂຮງໝໍຊຸມຊົນ ສາມາດຜ່າຕັດໄດ້ 4 ແຫ່ງ ທຽບໃສ່ປີ 2015 ເພີ່ມຂຶ້ນ 1 ແຫ່ງ; ປະຈຸບັນມີໂຮງໝໍ ນ້ອຍທັງໝົດ 77 ແຫ່ງ; ໃນນີ້, ໂຮງໝໍນ້ອຍ ປະເພດ ກ ມີ 22 ແຫ່ງ; ປະເພດ ຂ 55 ແຫ່ງ.

### 3). ຂະແໜງຖະແຫຼງຂ່າວ, ວັດທະນະທຳ ແລະ ທ່ອງທ່ຽວ.

ໄດ້ພັດທະນາວຽກງານຖະແຫຼງຂ່າວ-ສື່ມວນຊົນໃຫ້ມີຄຸນນະພາບໃໝ່, ທັນສະໄໝ, ວ່ອງໄວ ຕອບສະໜອງ ຄວາມຕ້ອງການຂອງສັງຄົມ, ໂດຍຫັນປ່ຽນຈາກລະບົບອານາລ໌ອກໄປສູ່ລະບົບດິຈິຕອນ ສາມາດເຊື່ອມຕໍ່ກັບບັນດາ ແຂວງ ແລະ ສູນກາງ ມີຄວາມສະດວກວ່ອງໄວຂຶ້ນ; ໄດ້ປັບປຸງເນື້ອໃນ, ຮູບແບບລາຍການເພື່ອໂຄສະນາ, ເຜີຍແຜ່ ແນວທາງນະໂຍບາຍຂອງພັກ, ລະບຽບກົດໝາຍຂອງລັດ, ວັນສຳຄັນທາງດ້ານປະຫວັດສາດຂອງພັກ-ຂອງຊາດ, ຂະ ບວນການພັດທະນາເສດຖະກິດ-ສັງຄົມ, ວຽກງານປ້ອງກັນຊາດ-ປ້ອງກັນຄວາມສະຫງົບ ມີຄວາມວ່ອງໄວທັນ ເຫດ ການ; ຜະລິດໃບຂ່າວປະຈຳອາທິດໄດ້ 4.400 ສະບັບ, ເຄື່ອນໄຫວເກັບກຳຂ່າວ ແລະ ຜະລິດຂ່າວພາຍໃນ ແຂວງ 17.460 ຂ່າວ, ສະເລ່ຍ 3.492 ຂ່າວຕໍ່ປີ, ສົ່ງຂ່າວໃຫ້ບັນດາສຳນັກໜັງສືພິມ ແລະ ວາລະສານຕ່າງໆ 1.325 ຂ່າວ, ສົ່ງໃຫ້ວິທະຍຸກະຈາຍສຽງແຫ່ງຊາດໄດ້ 6.020 ຂ່າວ ແລະ ສົ່ງໃຫ້ໂທລະພາບແຫ່ງຊາດໄດ້ 600 ຂ່າວ. ທົ່ວແຂວງມີ ສະຖານນິວິທະຍຸ 4 ແຫ່ງ (ແຂວງ 1 ແຫ່ງ, ເມືອງ 3 ແຫ່ງ), ມີສະຖານີໂທລະພາບ 1 ແຫ່ງ ແລະ ສະຖານີເຄເບິນທິວີ 1 ແຫ່ງ, ບ້ານທີ່ມີໂທລະໂຄງທັງໝົດ 426 ບ້ານ, ເພີ່ມຂຶ້ນ 42 ບ້ານ.

ວັດທະນະທຳ ແລະ ຮິດຄອງປະເພນີອັນດີງາມຂອງຊາດ-ຂອງເຜົ່າໄດ້ຮັບການປົກປັກຮັກສາ ແລະ ເສີມຂະ ຫຍາຍໃຫ້ກາຍເປັນສິລະປະມີຫຼາຍສີສັນ, ໄດ້ຍົກລະດັບງານບຸນປະເພນີຂອງທ້ອງຖິ່ນ ຂຶ້ນເປັນເທດສະການ ຕິດ ພັນກັບວຽກງານທ່ອງທ່ຽວ. ສ້າງບ້ານວັດທະນະທຳ ໄດ້ 82 ບ້ານ, ມາຮອດປະຈຸບັນມີບ້ານວັດທະນະທຳທັງໝົດ 384 ບ້ານ ກວມເອົາ 88,1%, ຫຼຸດຄາດໝາຍວາງໄວ້ 6,9% (ແຜນການ 95%); ສ້າງກົມກອງວັດທະນະທຳ ໄດ້ 97 ກົມກອງ, ຄອບຄົວວັດທະນະທຳເພີ່ມຂຶ້ນ 9.292 ຄອບຄົວ, ປັດຈຸບັນມີຄອບຄົວວັດທະນະທຳທັງໝົດ 66.992 ຄອບຄົວ ເທົ່າກັບ 90% ຂອງຄອບຄົວທັງໝົດ.

ໄດ້ຊຸກຍູ້ ແລະ ສົ່ງເສີມພາກເອກະຊົນ ລົງທຶນພັດທະນາແຫຼ່ງທ່ອງທ່ຽວທຳມະຊາດ, ພ້ອມທັງປັບປຸງ, ຍົກ ລະດັບຄຸນນະພາບດ້ານການບໍລິການໃຫ້ດີຂຶ້ນ; ທົ່ວແຂວງມີແຫຼ່ງທ່ອງທ່ຽວທີ່ພັດທະນາແລ້ວ 52 ແຫ່ງ; ສາມາດຶງ ດູດເອົານັກທ່ອງທ່ຽວໄດ້ທັງໝົດ 613.484 ຄົນ, ທຽບໃສ່ ປີ 2015 ເພີ່ມຂຶ້ນ 51,5%, ສ້າງລາຍຮັບໄດ້ 34 ລ້ານກວ່າໂດລາສະຫະລັດ.

### 4). ຂະແໜງແຮງງານ ແລະ ສະຫວັດດີການສັງຄົມ.

ໄດ້ເອົາໃຈໃສ່ຍົກລະດັບສີມືແຮງງານໃຫ້ມີຄຸນນະພາບ ເພື່ອຕອບສະໜອງຄວາມຕ້ອງການພັດທະນາ ເສດຖະກິດ-ສັງຄົມ ເປັນຕົ້ນ: ຈັດຝຶກອົບຮົມ ແລະ ພັດທະນາສີມືແຮງງານ ຢູ່ພາຍໃນແຂວງ ໄດ້ 21.613 ຄົນ ເທົ່າກັບ 75% ຂອງແຜນການ (28.550 ຄົນ) ແລະ ຈັດຫາງານພາຍໃນໄດ້ 5.781 ຄົນ ເທົ່າກັບ 17,7% ຂອງ ແຜນການ (32.500 ຄົນ).

ມີອັດຕາການປົກຄຸມຂອງລະບົບປະກັນສັງຄົມ ມີສະມາຊິກລວມທັງໝົດ 79.706 ຄົນ ເທົ່າກັບ 19,7% ຂອງພົນລະເມືອງ, ມີຈຳນວນສະມາຊິກເພີ່ມຂຶ້ນ 8.001 ຄົນ ລື່ນແຜນການ 35% (ແຜນການ 5.900 ຄົນ).

ໄດ້ປະຕິບັດນະໂຍບາຍຕໍ່ພະນັກງານບ້ານ, ນັກປະຕິວັດອາວຸໂສ, ຜູ້ມີຜົນງານໃນພາລະກິດ ປົກປັກຮັກສາ ແລະ ສ້າງສາປະເທດຊາດ ໄດ້ 783 ຄົນ ເທົ່າກັບ 37,7% ຂອງແຜນການ (ແຜນການ 2.073 ຄົນ) ມູນຄ່າ 12.737 ລ້ານກີບ; ໄດ້ປະຕິບັດນະໂຍບາຍຊ່ວຍເຫຼືອຜູ້ປະສົບໄພພິບັດ ແລະ ຜູ້ດ້ອຍໂອກາດໃນສັງຄົມ ທັງໝົດ

8.497 ຄອບຄົວ ມູນຄ່າ 11,7 ຕື້ກີບ, ປຸກລະດົມເງິນເຂົ້າກອງທຶນແຮງຊ່ວຍເຫຼືອສຸກເສີນຜູ້ປະສົບໄພພິບັດໃນທົ່ວ ແຂວງ ໄດ້ທັງໝົດ ຈຳນວນ 1,69 ຕື້ກີບ ແລະ ນຳໃຊ້ຊ່ວຍເຫຼືອສຸກເສີນແລ້ວ 1,11 ຕື້ກີບ ປະຈຸບັນຍັງເຫຼືອຢູ່ກອງ ທຶນ 582 ລ້ານກີບ, ໄດ້ຮັບບໍລິຈາກເລືອດ 637 ຄັ້ງ ມີຜູ້ບໍລິຈາກເລືອດ 13.314 ຄົນ ໄດ້ເລືອດ 13.103 ຖົງ ທຽບໃສ່ແຜນ 5 ປີ ປະຕິບັດໄດ້ເກີນແຜນ 41% (ແຜນການ 9.180 ຖົງ).

ທົ່ວແຂວງມີຫົວໜ່ວຍແຮງງານ ທັງໝົດ 723 ຫົວໜ່ວຍ ທຽບໃສ່ 5 ປີຜ່ານມາຫຼຸດລົງ 9% ເນື່ອງຈາກ 02 ໂຄງການໃຫຍ່ຄືໂຄງການໄຟຟ້າພະລັງງານຄວາມຮ້ອນຫົງສາ ແລະ ໂຄງການເຂື່ອນໄຟຟ້ານ້ຳຂອງໄດ້ສຳເລັດການ ກໍ່ສ້າງ ແລະ ບວກກັບຫົວໜ່ວຍແຮງງານຈຳນວນໜຶ່ງແມ່ນໄດ້ຢຸດເຊົາກິດຈະການ ເປັນຕົ້ນ: ໂຮງງານເລື່ອຍໄມ້, ໂຮງງານເຟີນີເຈີ ແລະ ອື່ນໆ.

ສ້າງບ້ານພັດທະນາດ້ານແຮງງານ ແລະ ສະຫວັດດີການສັງຄົມ ໄດ້ທັງໝົດ 82 ບ້ານ ເທົ່າກັບ 35,26% ຂອງຈຳ ນວນບ້ານທັງໝົດພາຍໃນແຂວງ (430 ບ້ານ).

#### **4. ການພັດທະນາຊຸມນະບົດ ແລະ ແກ້ໄຂຄວາມທຸກຍາກ.**

ໄດ້ສືບຕໍ່ປະຕິບັດມະຕິ 03/ກມສພ, ມະຕິ 25/ກມສມ, ຂອງກົມການເມືອງສູນກາງພັກ ແລະ ຄຳສັ່ງເລກທີ 34/ນຍ, ວ່າດ້ວຍທິດທາງ, ເປົ້າໝາຍ ແລະ ມາດຕະການ ສ້າງແຂວງເປັນຫົວໜ່ວຍຍຸດທະສາດ, ສ້າງເມືອງເປັນຫົວ ໜ່ວຍເຂັ້ມແຂງຮອບດ້ານ, ສ້າງບ້ານເປັນຫົວໜ່ວຍພັດທະນາ ໂດຍເລັ່ງໃສ່ການຈັດສັນພູມລຳເນົາ ແລະ ບ່ອນທຳມາ ຫາກິນ, ການສ້າງບ້ານໃຫຍ່ກາຍເປັນຕົວເມືອງນ້ອຍ, ສະໜອງພື້ນຖານໂຄງລ່າງທີ່ຈຳເປັນ ພ້ອມທັງສົ່ງເສີມດ້ານ ວິຊາການ ແລະ ສະໜັບສະໜູນການເຂົ້າເຖິງສິນເຊື່ອ, ກອງທຶນຕ່າງໆ ເພື່ອຊຸກຍູ້ການຜະລິດຂອງປະຊາຊົນ ເຊິ່ງ ເຮັດໃຫ້ລາຍຮັບ ແລະ ການເຂົ້າເຖິງບໍລິການຂັ້ນພື້ນຖານຂອງປະຊາຊົນເພີ່ມຂຶ້ນ, ປັບປຸງຊີວິດການເປັນຢູ່ຂອງ ປະຊາຊົນໃຫ້ນັບມື້ນັບດີຂຶ້ນ ຜ່ານຈາກການປະເມີນຕາມດຳລັດ 309/ລບ; ຄອບຄົວທຸກຍາກຫຼຸດລົງຈາກ 2,56% ໃນປີ 2015 ຍັງເຫຼືອ 1,62% ຂອງຄອບຄົວທັງໝົດໃນປະຈຸບັນ, ບ້ານທຸກຍາກ ມີ 12 ບ້ານ ເທົ່າກັບ 2,78% ຂອງບ້ານທັງໝົດ, ປະຈຸບັນມີບ້ານພັດທະນາທັງໝົດ 278 ບ້ານ ກວມ 64,4% ຂອງຈຳນວນບ້ານທັງໝົດ ເພີ່ມ ຂຶ້ນ 6%; ໄດ້ປະກາດບ້ານໃຫຍ່ເປັນຕົວເມືອງນ້ອຍແລ້ວ 8 ຈຸດ, ເພີ່ມຂຶ້ນ 3 ຈຸດ ເມືອງທຸກຍາກ ຍັງ 2 ເມືອງ.

ຜ່ານຈາກການເກັບກຳຂໍ້ມູນຕາມດຳລັດ 348/ລບ, ຄອບຄົວທີ່ບໍ່ບັນລຸມາດຖານພື້ນທຸກມີ 6.164 ຄອບຄົວ ເທົ່າກັບ 7,81% ຂອງຄອບຄົວທັງໝົດ, ບ້ານບໍ່ພື້ນທຸກມີ 71 ບ້ານ ເທົ່າກັບ 16,5%, ເມືອງບໍ່ພື້ນທຸກມີ 4 ເມືອງ: ເມືອງໄຊຍະບູລີ, ເມືອງຄອບ, ເມືອງຊຽງຮ່ອນ ແລະ ເມືອງໄຊສະຖານ.

#### **5. ການບໍລິຫານລັດ.**

ອົງການປົກຄອງແຂວງ ໄດ້ເອົາໃຈໃສ່ປັບປຸງວຽກງານຄຸ້ມຄອງ ແລະ ບໍລິຫານລັດໃຫ້ມີຄວາມກະທັດຮັດ, ສອດຄ່ອງ ແລະ ມີປະສິດທິພາບສູງຂຶ້ນກ່ວາເກົ່າ, ໄດ້ປັບປຸງກົງຈັກການຈັດຕັ້ງໃຫ້ມີຄວາມສອດຄ່ອງກັບພາລະ ບົດບາດ ແລະ ໜ້າທີ່ຕົວຈິງຫຼາຍຂຶ້ນ; ໄດ້ໂຮມຫ້ອງການພັດທະນາຊຸມນະບົດ ແລະ ລົບລ້າງຄວາມທຸກຍາກ ໄປຂຶ້ນ ກັບ ພະແນກກະສິກຳ ແລະ ປ່າໄມ້, ອົງການກາແດງ ໄປຂຶ້ນ ກັບພະແນກແຮງງານ ແລະ ສະຫວັດດີການສັງຄົມແຂວງ , ຫ້ອງການສົ່ງເສີມຄວາມກ້າວໜ້າຂອງແມ່ຍິງ ວຽກແມ່ ແລະ ເດັກ ໄປຂຶ້ນກັບ ສະຫະພັນແມ່ຍິງແຂວງ. ອົງການ ປົກຄອງຂຶ້ນຕ່າງໆ ໄດ້ປັບປຸງພາລະບົດບາດ ຂອບເຂດສິດ, ໜ້າທີ່ ໃຫ້ແທດເໝາະກັບສະພາບເງື່ອນໄຂຕົວຈິງ ແລະ ໄປຕາມທິດສາມສ້າງ.

- ເພື່ອຮັບປະກັນການຄຸ້ມຄອງລັດດ້ວຍກົດໝາຍໃຫ້ມີຄວາມສັກສິດ, ບັນດາຂະແໜງການໄດ້ເອົາໃຈໃສ່ນຳ ເອົາບັນດາລະບຽບກົດໝາຍໄປເຜີຍແຜ່, ເຊື່ອມຊຶມ ໃຫ້ແກ່ນັກທຸລະກິດ, ຜູ້ປະກອບການ, ພໍ່ແມ່ປະຊາຊົນ ບັນດາເຜົ່າໃຫ້ມີຄວາມຮັບຮູ້, ເຂົ້າໃຈຢ່າງເລິກເຊິ່ງ ຮັບປະກັນສະຖຽນລະພາບທາງດ້ານການເມືອງ, ສັງຄົມມີຄວາມ ສະຫງົບຍຸດຕິທຳ, ຂໍ້ຂັດແຍ່ງທາງດ້ານເສດຖະກິດໄດ້ຮັບການແກ້ໄຂ, ຜົນກະທົບທາງດ້ານເສດຖະກິດ-ສັງຄົມ, ສິ່ງແວດລ້ອມ ແລະ ປະກົດການຫຍໍ້ທໍ້ໃນສັງຄົມຫຼຸດລົງເທື່ອລະກ້າວ.

- ທົ່ວແຂວງສາມາດສ້າງບ້ານແບບຢ່າງປະຕິບັດກົດໝາຍ ໄດ້ທັງໝົດ 355 ບ້ານ ເທົ່າກັບ 82,55% ແລະ ສ້າງຄອບຄົວແບບຢ່າງປະຕິບັດກົດໝາຍ ໄດ້ທັງໝົດ 69.674 ຄອບຄົວ ເທົ່າກັບ 88,5%.

## 6. ການຈັດຕັ້ງປະຕິບັດເປົ້າໝາຍການພັດທະນາແບບຍືນຍົງ, ການເຕີບໂຕສີຂຽວ, ເງື່ອນໄຂການຫຼຸດພື້ນຜູ້ອອກຈາກປະເທດດ້ອຍພັດທະນາ.

ໄດ້ເອົາໃຈໃສ່ຈັດຕັ້ງປະຕິບັດ ເປົ້າໝາຍພັດທະນາແບບຍືນຍົງມີຜົນສໍາເລັດຫຼາຍດ້ານເຊັ່ນ:

### 1). ຄາດໝາຍດ້ານການສຶກສາ: ມີທັງໝົດ 15 ຄາດໝາຍ ເຊິ່ງໃນນັ້ນ:

#### - ຄາດໝາຍທີ່ບັນລຸ ມີ 5 ຄາດໝາຍ:

- + ອັດຕາເຂົ້າຮຽນຂອງເດັກ 5 ປີ ໄດ້ 95,2% ທຽບໃສ່ປີ 2015 ເພີ່ມຂຶ້ນ 6,7 % ລິ້ນຄາດໝາຍ 0,2% (ຄາດໝາຍ 95%).
- + ຈໍານວນເມືອງທີ່ບັນລຸອັດຕາເຂົ້າຮຽນຂອງເດັກ 5 ປີ ສູງກວ່າ 60% ໄດ້ 100% (ຄາດໝາຍ 11 ເມືອງ).
- + ອັດຕາເຂົ້າຮຽນສຸດທິຊັ້ນປະຖົມ (6-10 ປີ) ປະຕິບັດໄດ້ 99,5% ຫຼຸດລົງ 0,3% ລິ້ນຄາດໝາຍ 0,5% (ຄາດໝາຍ 99).
- + ເພີ່ມຈໍານວນເມືອງມີອັດຕາປະລະຊັ້ນປະຖົມໃຫ້ຕໍ່າກວ່າ 6% ໄດ້ 100% (ຄາດໝາຍ 11 ເມືອງ)
- + ສົ່ງເສີມມວນຊົນທຸກເພດ, ທຸກໄວ ໄດ້ເຂົ້າຮ່ວມການຫັດກາຍະບໍລິຫານ, ການອອກກຳລັງກາຍປະຕິບັດໄດ້ 36,6% ລິ້ນຄາດໝາຍ 6,6% (ຄາດໝາຍ 30%)

#### - ຄາດໝາຍທີ່ໃກ້ຈະບັນລຸ ມີ 5 ຄາດໝາຍ:

- + ອັດຕາຄ້າງຫ້ອງ ປ.1 ປະຕິບັດໄດ້ 3,6% ເພີ່ມຂຶ້ນ 0,9 % ຍັງ 1,6% (ຄາດໝາຍ 2%)
- + ອັດຕາຄ້າງຫ້ອງຊັ້ນປະຖົມ ປະຕິບັດໄດ້ 2,7% ຫຼຸດລົງ 1% ຍັງ 0,7% (ຄາດໝາຍ 2%).
- + ອັດຕາປະລະ ປ.1 ປະຕິບັດໄດ້ 2,1% ຫຼຸດລົງ 4,1 % ຍັງ 1,1% (ຄາດໝາຍ 1%).
- + ອັດຕາປະລະຊັ້ນປະຖົມສຶກສາ ປະຕິບັດໄດ້ 1,7% ຫຼຸດລົງ 3% ຍັງ 0,7% (ຄາດໝາຍ 1%).
- + ອັດຕາລອດເຫຼືອຮອດ ປ.5 ປະຕິບັດ 94,1% ເພີ່ມຂຶ້ນ 0,9% ຍັງ 0,9% (ຄາດໝາຍ 95%).

#### - ຄາດໝາຍທີ່ບໍ່ບັນລຸ ມີ 5 ຄາດໝາຍ:

- + ອັດຕາເຂົ້າຮຽນລວມ ມຕ ປະຕິບັດໄດ້ 86,4% ຫຼຸດລົງ 2,3% ຍັງ 2,6% (ຄາດໝາຍ 89).
- + ອັດຕາເຂົ້າຮຽນລວມ ມປ ປະຕິບັດໄດ້ 54,6% ເພີ່ມຂຶ້ນ 0,7% ຍັງ 1,4% (ຄາດໝາຍ 60%).
- + ອັດຕາປະລະ ມຕ ປະຕິບັດໄດ້ 7,6% ເພີ່ມຂຶ້ນ 1,5 % ຍັງ 3,6% (ຄາດໝາຍ 4%).
- + ສົ່ງເສີມນັກຮຽນທີ່ຮຽນຈົບມັດທະຍົມຕອນຕົ້ນໄດ້ເຂົ້າຮຽນຕໍ່ສາຍອາຊີວະສຶກສາ ປະຕິບັດໄດ້ 1,7% ຍັງ 1,8% (ຄາດໝາຍ 3,5%).
- + ສົ່ງເສີມໃຫ້ນັກຮຽນຈົບ ມ.7 ເຂົ້າຮຽນຕໍ່ລະດັບຕ່າງໆ ປະຕິບັດໄດ້ 17,3% ຍັງ 9,7% (ຄາດໝາຍ 26%).

### 2). ຄາດໝາຍສາທາລະນະສຸກ: ມີທັງໝົດ 10 ຄາດໝາຍ.

#### - ຄາດໝາຍທີ່ບັນລຸ ມີ 9 ຄາດໝາຍ.

- + ອັດຕາສ່ວນເດັກນ້ອຍ ອາຍຸລຸ່ມ 5 ປີ ທີ່ມີນໍ້າໜັກຫຼຸດມາດຖານ ເທົ່າກັບ 4,77% ຂອງຈໍານວນເດັກທີ່ໄດ້ຮັບການຕິດຕາມ (ຄາດໝາຍ 5 ປີ 12,2%).
- + ອັດຕາສ່ວນເດັກນ້ອຍອາຍຸລຸ່ມ 5 ປີ ທີ່ມີລວງສູງຕໍ່າກວ່າມາດຖານ ເທົ່າກັບ 6,48% ຂອງຈໍານວນເດັກທີ່ໄດ້ຮັບການຕິດຕາມ (ຄາດໝາຍປີ 17,7%).
- + ອັດຕາການຕາຍຂອງເດັກນ້ອຍອາຍຸລຸ່ມ 1 ປີ ເທົ່າກັບ 3,35/1.000 ຂອງເດັກເກີດມີຊີວິດ (ຄາດໝາຍ 5 ປີ 8,3/1.000).
- + ອັດຕາການຕາຍຂອງເດັກນ້ອຍອາຍຸລຸ່ມ 5 ປີ ເທົ່າກັບ 4,91/1.000 ຂອງເດັກເກີດມີຊີວິດ (ຄາດໝາຍ 5 ປີ 9,5/1.000).
- + ອັດຕາການຕາຍຂອງແມ່ເທົ່າກັບ 55,82/100.000 ຂອງເດັກເກີດມີຊີວິດ(ຄາດໝາຍ 5ປີ 66/100.000)
- + ອັດຕາການເກີດລູກມີແພດຊ່ວຍເທົ່າກັບ 68% ຂອງການເກີດຄາດຄະເນ (ຄາດໝາຍ 5 ປີ 68%).



- + ອັດຕາການຊົມໃຊ້ນໍ້າສະອາດ ເທົ່າກັບ 94% ຂອງຈໍານວນປະຊາກອນທັງໝົດ (ຄາດໝາຍ 5 ປີ 94%).
- + ອັດຕາການຊົມໃຊ້ວິດຖ່າຍຄອບຄົວ ເທົ່າກັບ 95% ຂອງຈໍານວນຄອບຄົວທັງໝົດ (ຄາດໝາຍ 5 ປີ 95%).
- + ອັດຕາການປົກຄຸມປະກັນສຸຂະພາບ ເທົ່າກັບ 100% ຂອງຈໍານວນປະຊາກອນ.
- **ຄາດໝາຍທີ່ບໍ່ບັນລຸ ມີ 1 ຄາດໝາຍ.**
- + ອັດຕາການສັກຢາກັນພະຍາດໃຫ້ເດັກນ້ອຍອາຍຸ ລຸ່ມ 1 ປີ ເທົ່າກັບ 82% ຂອງຈໍານວນເດັກເປົ້າໝາຍ (ຄາດໝາຍ 5 ປີ 95%).

### III. ຕີລາຄາລວມການຈັດຕັ້ງປະຕິບັດແຜນພັດທະນາເສດຖະກິດ-ສັງຄົມ 2016-2020.

#### 1. ຜົນສໍາເລັດ:

1) ແຂວງ ໄຊຍະບູລີ ສືບຕໍ່ມີສະຖຽນລະພາບທາງດ້ານການເມືອງຢ່າງໜັກແໜ້ນ, ສັງຄົມມີຄວາມສະຫງົບ ແລະ ເປັນລະບຽບຮຽບຮ້ອຍໂດຍພື້ນຖານ, ເສດຖະກິດຂະຫຍາຍຕົວຕໍ່ເນື່ອງ ໃນຈັງຫວະສະເລ່ຍ %6,7 ຕໍ່ປີ , ເຊິ່ງກາຍເປັນປັດໄຈພື້ນຖານໃຫ້ແກ່ການພັດທະນາເສດຖະກິດ-ສັງຄົມ ຂອງແຂວງ.

2) ພື້ນຖານໂຄງລ່າງໄດ້ຮັບການພັດທະນາ ນັບມື້ນັບດີຂຶ້ນ ,ຕອບສະໜອງຄວາມຕ້ອງການໃຫ້ການຄ້າ, ການລົງທຶນ ແລະ ການທ່ອງທ່ຽວ ເປັນຕົ້ນ :ໂຄງການກໍ່ສ້າງແລວທາງເສດຖະກິດທີ່ເຊື່ອມໂຍງ-ເຊື່ອມຈອດກັບບັນດາແຂວງ ແລະ ປະເທດໃກ້ຄຽງ ເຊັ່ນ :ເສັ້ນທາງເມືອງເງິນ-ຊຽງຮ່ອນ-ເມືອງຄອບ ,ແລວທາງເສດຖະກິດ ວຽງຈັນ-ຊຽງໃໝ່ )ນະຄອນຫຼວງວຽງຈັນ-ດ່ານສາກົນພູດູ່ , (ດ່ານສາກົນປາງມອນ-ກ້ອນຕົ້ນ ເມືອງປາກທາ ແຂວງບໍ່ແກ້ວ ; ເສັ້ນທາງຫົງສາ-ເມືອງຈອມເພັດ ແຂວງຫຼວງພະບາງ ໄດ້ສໍາເລັດເປັນຮູບປະທໍາ.

3)ການລົງທຶນທັງພາກລັດ ແລະ ເອກະຊົນເປັນປັດໄຈສໍາຄັນຢູ່ແຮງຂອງການເຕີບໂຕເສດຖະກິດຂອງແຂວງ, ການລົງທຶນ ຂອງພາກເອກະຊົນໃນໂຄງການຂະໜາດໃຫຍ່ເຊັ່ນ :ເຂື່ອນໄຟຟ້ານໍ້າຂອງ, ໂຄງການໄຟຟ້າຫົງສາໄດ້ດໍາເນີນການຜະລິດສົ່ງອອກ; ເຂື່ອນໄຟຟ້ານໍ້າຮຸ່ງ 1 ແລະ ໂຄງການຂຸດຄົ້ນແຮ່ຄໍາຢູ່ເມືອງປາກລາຍກຽມເຂົ້າສູ່ຂະບວນການຜະລິດ, ຫົວໜ່ວຍການຜະລິດທຸລະກິດຂະໜາດນ້ອຍ, ຂະໜາດກາງໄດ້ຂະຫຍາຍຕົວຢ່າງຕໍ່ເນື່ອງ.

4) ການຈັດຕັ້ງປະຕິບັດເປົ້າໝາຍພັດທະນາແບບຍືນຍົງໃນຂົງເຂດການສຶກສາ, ສາທາລະນະສຸກມີຜົນສໍາເລັດຫຼາຍດ້ານ, ຊັບພະຍາກອນທໍາມະຊາດ ໄດ້ຮັບການຄຸ້ມຄອງ ແລະ ນໍາໃຊ້ຢ່າງມີປະສິດທິຜົນ ໄປຕາມທິດສີຂຽວ ແລະ ຍືນຍົງ ຊີວິດການເປັນຢູ່ຂອງປະຊາຊົນໄດ້ຮັບການພັດທະນາດີຂຶ້ນເທື່ອລະກ້າວ.

5) ຊັບພະຍາກອນມະນຸດໄດ້ຮັບການພັດທະນາຢ່າງເປັນລະບົບຕໍ່ເນື່ອງ, ສ້າງໄດ້ສີມືແຮງງານສາມາດຕອບສະໜອງໃຫ້ແກ່ຕະຫຼາດແຮງງານນັບມື້ນັບເພີ່ມຂຶ້ນ, ການປະຕິບັດນະໂຍບາຍຕໍ່ຜູ້ທີ່ມີຜົນງານ ມີຄຸນງາມຄວາມດີຕໍ່ປະເທດຊາດ ໄດ້ຮັບການເອົາໃຈໃສ່ຢ່າງເໝາະສົມ, ບົດບາດຍິງ-ຊາຍ ໄດ້ຮັບການເສີມຂະຫຍາຍຢ່າງຕັ້ງໜ້າ.

6) ວັດທະນາທໍາ ແລະ ຮີດຄອງປະເພນີອັນດີງາມຂອງຊາດ, ຂອງເຜົ່າໄດ້ຮັບການປົກປັກຮັກສາ ແລະ ເສີມຂະຫຍາຍຢ່າງຕັ້ງໜ້າ ກາຍເປັນທໍາແຮງດຶງດູດການທ່ອງທ່ຽວນັບມື້ນັບເພີ່ມຂຶ້ນ.

7) ການບໍລິຫານລັດແຕ່ລະຂັ້ນໄດ້ຮັບການປັບປຸງບູລະນະໃຫ້ໜັກແໜ້ນເຂັ້ມແຂງ, ສາມາດປະຕິບັດພາລະບົດບາດການຄຸ້ມຄອງລັດ-ຄຸ້ມຄອງສັງຄົມ ໃຫ້ມີຄວາມສັກສິດເທື່ອລະກ້າວ.

#### - ສາເຫດທີ່ພາໃຫ້ມີຜົນສໍາເລັດ:

- 1) ແນວທາງນະໂຍບາຍຂອງພັກ-ລັດ ໂດຍສະເພາະ ມະຕິກອງປະຊຸມໃຫຍ່ ຄັ້ງທີ່ X ຂອງພັກ, ມະຕິກອງປະຊຸມໃຫຍ່ຄັ້ງທີ່ VI ຂອງອົງຄະນະພັກແຂວງ, ມະຕິກອງປະຊຸມຄັ້ງປະຖົມມະລຶກສະພາປະຊາຊົນແຂວງ ຊຸດທີ່ I ຖືກຕ້ອງສອດຄ່ອງກັບຄວາມເປັນຈິງ ແລະ ເປັນບ່ອນອີງໃນການຈັດຕັ້ງປະຕິບັດ.
- 2) ຄະນະພັກ, ອົງການປົກຄອງ ທຸກຂັ້ນໄດ້ເອົາໃຈໃສ່ ຊີ້ນໍາ-ນໍາພາຢ່າງໃກ້ສິດ ໃນການຈັດຕັ້ງປະຕິບັດແຜນພັດທະນາເສດຖະກິດ-ສັງຄົມ ໃນແຕ່ລະໄລຍະຢ່າງມີປະສິດທິຜົນ.

- 3) ແຜນພັດທະນາເສດຖະກິດສັງຄົມ 5 ປີ ຂອງແຂວງ ໄດ້ຮັບການຜັນຂະຫຍາຍ ເປັນແຜນການ, ໂຄງການ ອັນລະອຽດຂອງແຕ່ລະຂະແໜງການ; ພ້ອມທັງມີນະໂຍບາຍ, ກົນໄກກະຕຸກຊຸກຍູ້ ແລະ ຕິດຕາມ ກວດກາການຈັດຕັ້ງປະຕິບັດໃຫ້ເກີດອອກຜົນຕົວຈິງ.
- 4) ຍ້ອນໄດ້ຮັບການສະໜັບສະໜູນ, ຊ່ວຍເຫຼືອ ຈາກບັນດາປະເທດເພື່ອນມິດຍຸດທະສາດ, ປະເທດໃກ້ຄຽງ, ອົງການຈັດຕັ້ງສາກົນ ແລະ ການປະກອບສ່ວນຂອງປະຊາຊົນບັນດາເຜົ່າ, ນັກທຸລະກິດຜູ້ກອບການ ທັງ ພາຍໃນ ແລະ ຕ່າງປະເທດ ເຂົ້າໃນການພັດທະນາຢ່າງຕັ້ງໜ້າ.

**2. ດ້ານຈຸດອ່ອນ ແລະ ຂໍ້ຄົງຄ້າງ**

- 1) ເສດຖະກິດຂອງແຂວງ ເຖິງວ່າເຕີບໂຕຢ່າງຕໍ່ເນື່ອງ, ແຕ່ຍັງບໍ່ທັນບັນລຸຄາດໝາຍທີ່ວາງໄວ້; ການຜະລິດກະ ສິກຳ ສ່ວນໃຫ່ຍສະມັດຕະພາບຕໍ່າ, ຄຸນນະພາບບໍ່ທັນດີ, ຄວາມສາມາດແກ້ງແຍ້ງບໍ່ທັນສູງ, ການປຸງແຕ່ງ ຜະລິດຕະພັນກະສິກຳມີລັກສະນະເປັນຜະລິດຕະພັນເຄິ່ງສຳເລັດຮູບ, ການສົ່ງອອກສ່ວນຫຼາຍເປັນວັດຖຸ ດິບ.
- 2) ການລົງທຶນຂອງພາກລັດ ແລະ ເອກະຊົນ ບໍ່ທັນຕອບສະໜອງຄວາມຕ້ອງການຂອງການພັດທະນາ, ບັນຫາທີ່ສິນຍັງສືບຕໍ່ແກ່ຍາວ, ການບໍລິການລົງທຶນຍັງຜ່ານຫຼາຍຂັ້ນຂອດ; ການສົ່ງເສີມທຸລະກິດຂະໜາດ ນ້ອຍ ແລະ ຂະໜາດກາງ (SME) ທີ່ເປັນພື້ນຖານໃຫ້ແກ່ການພັດທະນາເສດຖະກິດທີ່ຍືນຍົງບໍ່ທັນຫຼາຍ; ຕ້ອງໄດ້ສ້າງຜະລິດ ຍັງບໍ່ທັນໄດ້ຮັບການປັບປຸງຢ່າງແຂງແຮງ.
- 3) ການຂຸດຄົ້ນລາຍຮັບງົບປະມານບໍ່ສົມຄູ່ຄວາມອາດສາມາດບົ່ມຊ້ອນຂອງແຂວງ, ຖານລາຍຮັບທີ່ໜັ້ນທ່ຽງ ແລະ ຍືນຍົງບໍ່ທັນຫຼາຍ, ການຫັນເປັນທັນສະໄໝຍັງຊັກຊ້າ, ປະຕິບັດວິໄນການເງິນຍັງບໍ່ທັນເຂັ້ມງວດ.
- 4) ການນຳໃຊ້ຊັບພະຍາກອນທຳມະຊາດ ເຂົ້າໃນການພັດທະນາເສດຖະກິດສັງຄົມ, ການສ້າງມູນຄ່າ ເພີ່ມ ຂອງດິນຍັງບໍ່ທັນແຂງແຮງ, ການປ້ອງກັນການເຊາະເຈື່ອນ ແລະ ການປັບປຸງຄຸນນະພາບຂອງດິນຍັງບໍ່ທັນ ໄດ້ຮັບການເອົາໃຈໃສ່ຢ່າງຕັ້ງໜ້າ.
- 5) ການຈັດຕັ້ງປະຕິບັດເປົ້າໝາຍການພັດທະນາແບບຍືນຍົງຈຳນວນໜຶ່ງຍັງບໍ່ທັນບັນລຸຄາດ ໝາຍ. ຄຸນ ນະພາບຂອງການຮຽນ-ການສອນບໍ່ທັນດີເທົ່າທີ່ຄວນ, ການປະລະຂອງນັກຮຽນຊັ້ນຕ່າງໆມີທ່າອ່ຽງເພີ່ມ ຂຶ້ນ; ການບໍລິການດ້ານສາທາລະນະສຸກບາງບ່ອນບໍ່ທັນໄດ້ມາດຖານ, ອຸປະກອນການແພດບໍ່ພຽງພໍ, ພະ ນັກງານແພດໝໍມີໜ້ອຍ ແລະ ຄວາມຊຳນານງານຍັງຈຳກັດ.
- 6) ການພັດທະນາຊັບພະຍາກອນມະນຸດ ຍັງບໍ່ທັນສົມຄູ່ກັບຄວາມຕ້ອງການຂອງການພັດທະນາເສດຖະກິດ- ສັງຄົມ, ແຮງງານທີ່ມີສີ່ມີ ຊຳນານສະເພາະດ້ານມີຈຳກັດ ບໍ່ສາມາດຕອບສະໜອງຄວາມຕ້ອງການຂອງຕະ ຫຼາດ.
- 7) ການບໍລິຫານລັດ ແລະ ຄຸ້ມຄອງສັງຄົມ ຕາມກົດໝາຍ ປະສິດທິພາບບໍ່ທັນສູງ, ຍັງມີປະກົດການຫຍໍ້ຫໍ້ ເປັນ ຕົ້ນ: ບັນຫາຢາເສບຕິດ, ຂີ້ລັກງັດແງະ, ຫຼີ້ນກິນຟຸ່ມເຟືອຍ, ອຸປະຕິເຫດຕາມທ້ອງຖະໜົນ, ການໄປ ອອກ ແຮງງານຢູ່ຕ່າງປະເທດທີ່ບໍ່ຖືກຕ້ອງຕາມລະບຽບກົດໝາຍ ແລະ ອື່ນໆ.

**3. ສາເຫດທີ່ພາໃຫ້ມີຂໍ້ຄົງຄ້າງ:**

- 1) ການເຊື່ອມຊຶມກຳແໜ້ນ ແລະ ຫັນແນວທາງນະໂຍບາຍຂອງພັກ-ລັດ, ແຜນພັດທະນາເສດຖະກິດ-ສັງຄົມ 5 ປີ (2016-2020) ເປັນແຜນການ, ໂຄງການ ບໍ່ທັນເລິກເຊິ່ງ ແລະ ແທດຕົວຈິງ.
- 2) ຄວາມຮັບຜິດຊອບ, ຄວາມເປັນເຈົ້າຂອງຂະແໜງການ ແລະ ທ້ອງຖິ່ນຈຳນວນໜຶ່ງ ບໍ່ທັນສູງ, ກົນໄກການ ແບ່ງຂັ້ນຄຸ້ມຄອງບໍ່ທັນດີ, ການປຸກລະດົມແຫຼ່ງທຶນຈາກທຸກພາກສ່ວນໃນສັງຄົມເຂົ້າໃນການພັດທະນາ ເສດຖະກິດ ບໍ່ທັນແຂງແຮງ ແລະ ກ້ວາງຂວາງ.
- 3) ເສດຖະກິດມະຫາພາກຍັງມີຄວາມບອບບາງ, ການຜະລິດບໍ່ຕິດພັນກັບອຸດສາຫະກຳປຸງແຕ່ງຢ່າງແຂງແຮງ ພ້ອມນັ້ນ, ຍັງໄດ້ຮັບຜົນກະທົບຈາກໄພທຳມະຊາດ: ແຫ້ງແລ້ງ, ນ້ຳຖ້ວມ, ສັດຕູພືດ, ລົມພາຍຸ, ແຜ່ນດິນ ໄຫວ, ພະຍາດລະບາດຕ່າງໆ ແລະ ສິ່ງທ້າທາຍກວ່າໝູ່ແມ່ນການລະບາດຂອງພະຍາດ Covid-19 ເຊິ່ງ ໄດ້ສົ່ງຜົນກະທົບບໍ່ໜ້ອຍຕໍ່ການພັດທະນາເສດຖະກິດ-ສັງຄົມ.

- 4) ການໂຄສະນາເຜີຍແຜ່ ແນວທາງນະໂຍບາຍຂອງພັກ ລະບຽບກົດໝາຍຂອງລັດ ໃຫ້ແກ່ພະນັກງານ, ນັກທຸລະກິດຜູ້ປະກອບການບໍ່ທັນກ້ວາງຂວາງ ແລະ ບໍ່ເລິກເຊິ່ງ ພາໃຫ້ເກີດມີປະກົດການຫຍໍ້ຫໍ້, ມີຊ່ອງວ່າງ ລະເມີດວິໄນແຜນການ-ການເງິນ, ການສວຍໃຊ້ໜ້າທີ່ຕໍາແໜ່ງ ແລະ ອື່ນໆ.
- 5) ການແບ່ງຂັ້ນຄຸ້ມຄອງ, ການປະສານງານ ລະຫວ່າງສູນກາງ ແລະ ທ້ອງຖິ່ນ ຍັງບໍ່ທັນກົມກຽວ ຕາມທິດນໍາສາມສ້າງ.

**4. ບາງບົດຮຽນທີ່ຖອດຖອນໄດ້:**

- 1) ການຮັບປະກັນສະຖຽນລະພາບທາງດ້ານການເມືອງ, ຄວາມເປັນລະບຽບຮຽບຮ້ອຍທາງດ້ານສັງຄົມ ເປັນປັດໃຈພື້ນຖານໃຫ້ແກ່ການພັດທະນາເສດຖະກິດ-ສັງຄົມ.
- 2) ອົງການຈັດຕັ້ງທຸກຂັ້ນຕ້ອງເຊື່ອມຊຶມກໍາແໜ້ນ ແຜນພັດທະນາເສດຖະກິດ-ສັງຄົມຂອງແຂວງ ຢ່າງເລິກເຊິ່ງ ແລະ ຜັນຂະຫຍາຍເປັນແຜນການ, ໂຄງການອັນລະອຽດຂອງຕົນ ພ້ອມທັງຊຸກຍູ້ການຈັດຕັ້ງປະຕິບັດໃຫ້ປະກົດຜົນເປັນຈິງໃນແຕ່ລະໄລຍະ.
- 3) ການຈັດຕັ້ງປະຕິບັດແຜນພັດທະນາເສດຖະກິດ-ສັງຄົມ ຕ້ອງໄດ້ເອົາໃຈໃສ່ຈັດລຽງບຸລິມະສິດ ຕາມທ່າແຮງຄວາມອາດສາມາດບົ່ມຊ້ອນ; ພ້ອມດຽວກັນນັ້ນ, ກໍ່ໃຫ້ມີຄວາມສົມດູນລະຫວ່າງແຜນການ ແລະ ງົບປະມານທີ່ມີ ໄປຄຽງຄູ່ກັບການດຶງດູດການລົງທຶນເອກະຊົນພາຍໃນ ແລະ ຕ່າງປະເທດ.
- 4) ຖືເອົາການພັດທະນາເສດຖະກິດເປັນໃຈກາງ ເພື່ອຊຸກຍູ້ ແລະ ສະໜັບສະໜູນການພັດທະນາດ້ານສັງຄົມ, ການອານຸລັກຮັກສາວັດທະນະທໍາ, ຮີດຄອງອັນດີງາມຂອງຊາດ, ຂອງເຜົ່າ ແລະ ການປົກປັກຮັກສາສິ່ງແວດລ້ອມ ຕາມທິດສີຂຽວ ແລະ ຍືນຍົງ.
- 5) ຖືເອົາການພັດທະນາຊັບພະຍາກອນມະນຸດ, ການສ້າງສີມິແຮງງານທີ່ມີຄຸນນະພາບ, ການນໍາໃຊ້ວິທະຍາສາດ, ເຕັກໂນໂລຊີທີ່ທັນສະໄໝ ເຂົ້າໃນການຜະລິດ ແລະ ການຄຸ້ມຄອງ ເສດຖະກິດ ເປັນກຸນແຈສໍາຄັນຂອງການພັດທະນາເສດຖະກິດ-ສັງຄົມ.
- 6) ການຕິດຕາມປະເມີນຜົນ ແຜນພັດທະນາເສດຖະກິດ-ສັງຄົມ ຕ້ອງມີການດັດປັບບັນດາຄາດໝາຍ ແລະ ຂອບການຕິດຕາມ ແລະ ປະເມີນຜົນ ໃຫ້ສອດຄ່ອງກັບຕົວຈິງໃນແຕ່ລະໄລຍະ ເພື່ອຮັບປະກັນໃຫ້ເປົ້າໝາຍ, ຄາດໝາຍ ແລະ ຕົວຊີ້ວັດ ສາມາດຈັດຕັ້ງປະຕິບັດຢ່າງມີປະສິດທິຜົນ.

**ພາກທີ II**

**ແຜນພັດທະນາເສດຖະກິດ-ສັງຄົມ 5 ປີ ຄັ້ງທີ VII (2021-2025)**

ແຜນພັດທະນາເສດຖະກິດ-ສັງຄົມ 5 ປີ ຄັ້ງທີ VII (2021-2025) ເປັນການຈັດຕັ້ງຜັນຂະຫຍາຍມະຕິກອງປະຊຸມໃຫຍ່ ຄັ້ງທີ XI ຂອງພັກ ແລະ ມະຕິກອງປະຊຸມໃຫຍ່ ຄັ້ງທີ VII ຂອງອົງຄະນະພັກແຂວງແຜນສືບຕໍ່ຈັດຕັ້ງປະຕິບັດຍຸດທະສາດການພັດທະນາ ໄລຍະ 10 ປີ (2021-2025) ແລະ ວິໄສທັດ ຮອດປີ 2030 ເພື່ອເປັນບາດລ້ຽວໃໝ່ ໃຫ້ແກ່ການພັດທະນາເສດຖະກິດ-ສັງຄົມ ຢ່າງແຂງແຮງ, ໜັ້ນທ່ຽງ ແລະ ຍືນຍົງ. ເຊິ່ງໄດ້ກໍານົດທິດທາງພື້ນຖານໃນການພັດທະນາເສດຖະກິດ-ສັງຄົມໃນຊຸມປີຕໍ່ໜ້າ ເຮັດໃຫ້ບັນດາປະຖົມປັດໃຈທາງດ້ານການເມືອງ, ເສດຖະກິດ, ວັດທະນະທໍາ-ສັງຄົມ ນັບທັງການພັດທະນາຊັບພະຍາກອນມະນຸດ, ການບໍລິຫານ-ການປົກຄອງລັດ, ການປ້ອງກັນຊາດ-ປ້ອງກັນຄວາມສະຫງົບ ແລະ ການຕ່າງປະເທດ ທີ່ມີແລ້ວໃຫ້ໄດ້ຮັບການປັບປຸງຍົກລະດັບໃຫ້ມີຄວາມເຂັ້ມແຂງ, ທຸກຄວາມອາດສາມາດບົ່ມຊ້ອນຂອງແຂວງ ໄດ້ຮັບການພັດທະນາ ບັນດາຂະແໜງຜະລິດ ແລະ ບໍລິການທີ່ເປັນປາຍແຫຼມ, ປະຊາຊົນມີກິນມີໃຊ້ດີຂຶ້ນ, ການຄ້າ ແລະ ການບໍລິການ ໃຫ້ມີຄວາມສົມດູນໜັ້ນຄົງ ແລະ ພື້ນຈາກສະພາວະດ້ວຍພັດທະນາຢ່າງໜັກແໜ້ນ.

# I. ສະພາບແວດລ້ອມທີ່ອ່ານວຍ, ທ່າແຮງ ແລະ ສິ່ງທ້າທາຍ.

## 1. ສະພາບສາກົນ ແລະ ພາກພື້ນ.

ໃນຊຸມປີຕໍ່ໜ້າ ສະພາບການສາກົນ ແລະ ພາກພື້ນ ຍັງຈະສືບຕໍ່ຜັນແປໄປຢ່າງສັບສົນ ແລະ ຄາດຄະເນໄດ້ຍາກ, ສິ່ງຄາມການຄ້າລະຫວ່າງປະເທດ ມະຫາອຳນາດຍັງສືບຕໍ່ແກ່ຍາວ, ຂໍ້ຂັດແຍ່ງ ແລະ ຄວາມບໍ່ສະຫງົບຢູ່ບາງບໍລິເວນ, ການປ່ຽນແປງຂອງລາຄາສິນຄ້າ, ລາຄານໍ້າມັນໃນຕະຫຼາດໂລກ ສືບຕໍ່ສົ່ງຜົນກະທົບຕໍ່ການພັດທະນາເສດຖະກິດ-ສັງຄົມຂອງບັນດາປະເທດກໍ່ຄື ສປປ ລາວ.

ການລະບາດຂອງພະຍາດອັກເສບປອດເຊື້ອຈຸລະໂລກສາຍພັນໃໝ່ (Covid-19) ມີຜົນສະທ້ອນຕໍ່ຊີວິດ, ຊັບສິນ ຂອງຊາວໂລກ ເຮັດໃຫ້ການເຕີບໂຕເສດຖະກິດຂອງບັນດາປະເທດໃນໂລກມີທ່າອ່ຽງຂະຫຍາຍຕົວຊ້າ.

ເສດຖະກິດຂອງບັນດາປະເທດກຳລັງພັດທະນາ ຈະສືບຕໍ່ພົບຄວາມຫຍຸ້ງຍາກຫຼາຍຢ່າງ ເນື່ອງຈາກການຊະລໍ່າຕົວຂອງການລົງທຶນ, ຕະຫຼາດທຶນ ແລະ ຄວາມບໍ່ໝັ້ນຄົງທາງດ້ານການເມືອງ ພ້ອມທັງຜົນກະທົບຈາກໄພທຳມະຊາດ ຍັງເປັນປັດໄຈສ່ຽງຕໍ່ການ ເຕີບໂຕເສດຖະກິດ ແລະ ການຫຼຸດລົງຂອງອັດຕາຄວາມທຸກຍາກ.

## 2. ສະພາບພາຍໃນ.

**ສະພາບຈຸດພິເສດ:** ແຂວງ ໄຊຍະບູລີ ຕັ້ງຢູ່ທິດຕາເວັນອອກສ່ຽງເໜືອ ຂອງ ສປປ ລາວ ໃນເສັ້ນຂະໜານ 17 ອົງສາ 28 ລິບດາ ຫາ 19 ອົງສາ 15 ລິບດາເໜືອ, ໃນເສັ້ນແວງ 100 ອົງສາ 23 ລິບດາ ຫາ 101 ອົງສາ 55 ລິບດາ ຕາເວັນອອກ, ມີເນື້ອທີ່ທັງໝົດ 16.389 ກິໂລຕາແມັດ, ເນື້ອທີ່ 80% ເປັນດິນຄ້ອຍຊັນ, ເປັນແຂວງຕັ້ງຢູ່ຝັ່ງຂວາຂອງແມ່ນໍ້າຂອງ, ຊາຍແດນທິດເໜືອ ແລະ ທິດຕາເວັນອອກ ຕິດກັບແຂວງບໍ່ແກ້ວ, ແຂວງອຸດົມໄຊ, ແຂວງ ຫຼວງພະບາງ ແລະ ແຂວງວຽງຈັນ, ທິດຕາເວັນຕົກ ແລະ ທິດໃຕ້ ຕິດກັບ 6 ຈັຫວັດ ຂອງລາຊະອານາຈັກໄທ ຄື: ຈັຫວັດເລີຍ, ພິດສະນຸໂລກ,ອຸດຕຣະດິດ, ນ່ານ, ພະເຍົາ ແລະ ຈັຫວັດຊຽງລາຍ ມີຄວາມຍາວ 647 ກິໂລແມັດ ໃນນີ້: ເປັນດິນຕໍ່ແຜນຕິດຈອດກັບລາຊະອານາຈັກໄທຍາວ 510 ກິໂລແມັດ.

ແຂວງ ໄຊຍະບູລີ ປະກອບມີ 11 ເມືອງ, ມີພົນລະເມືອງທັງໝົດ 407,004 ຄົນ, ມີ 8 ເຜົ່າ ຄື: ເຜົ່າລາວ ກວມ 60,55%, ເຜົ່າກຶມມຸ ກວມ 10,22%, ເຜົ່າ ມົ້ງກວມ 9,79%, ເຜົ່າລື້ ກວມ 7,52%, ເຜົ່າໄປຼ ກວມ 6,68%, ເຜົ່າຍວນ ກວມ 3,57%, ເຜົ່າ ອີ່ມ່ຽນ ກວມ 0,99% ແລະ ເຜົ່າ ໄຕດ□າ ກວມ 0,65%, ຄວາມໜາແໜ້ນ ຂອງພົນລະເມືອງ 25ຄົນ/ກິໂລຕາແມັດ.

ແຂວງ ໄຊຍະບູລີ ມີເນື້ອທີ່ຍາວປຽບຕາມລຳນໍ້າຂອງ ມີຄວາມຍາວປະມານ 261 ກິໂລແມັດ, ສະພາບພື້ນທີ່ໄດ້ແບ່ງການພັດທະນາເປັນ 3 ເຂດພັດທະນາຄື: ເຂດພາກເໜືອອາກາດໜາວເຢັນປະກອບມີ: ເມືອງຄອບ, ເມືອງຊຽງຮ່ອນ,ເມືອງເງິນ ແລະ ເມືອງຫົງສາ, ເຂດພາກກາງປະກອບມີ ເມືອງໄຊຍະບູລີ, ເມືອງພຽງອາກາດອິບອຸ່ນ ແລະເມືອງໄຊສະຖານອາກາດໜາວເຢັນ, ເຂດພາກໃຕ້ປະກອບມີ: ເມືອງປາກລາຍ, ແກ່ນທ້າວ, ບໍ່ແຕນ ແລະ ເມືອງທົ່ງມີໄຊ ອາກາດອິບອຸ່ນ ແລະ ຮ້ອນ, ອຸນນະພູມສະເລ່ຍສູງສຸດ 28,6 ອົງສາເຊ, ສະເລ່ຍຕໍ່າສຸດ 20,5 ອົງສາເຊ.

ເຖິງວ່າສະພາບພາກພື້ນ ແລະ ສາກົນ ມີຄວາມບໍ່ສະຫງົບທາງດ້ານການເມືອງ ແລະ ມີຄວາມຂັດແຍ່ງທາງດ້ານການຄ້າລະຫວ່າງ ປະເທດມະຫາອຳນາດກໍ່ຕາມ, ແຕ່ປະເທດ ກໍ່ຄືແຂວງພວກເຮົາຍັງມີສະຖຽນລະພາບທາງດ້ານການເມືອງ, ມີຄວາມສະຫງົບ, ມີຄວາມເປັນລະບຽບຮຽບຮ້ອຍທາງດ້ານສັງຄົມ, ປະຊາຊົນບັນດາເຜົ່າ ມີຄວາມເຊື່ອໝັ້ນຕໍ່ແນວທາງນະໂຍບາຍຕໍ່ການນຳພາຂອງພັກ-ລັດ, ຕັ້ງໜ້າປະກອບສ່ວນເຂົ້າໃນການສ້າງສາພັດທະນາປະເທດຊາດ.

ຜ່ານມາ ແຂວງພວກເຮົາຍັງປະເຊີນໜ້າກັບຄວາມຫຍຸ້ງຍາກທ້າງດ້ານເສດຖະກິດການເງິນ, ການປ່ຽນແປງດິນຟ້າອາກາດ, ໄພທຳມະຊາດ ແລະ ການລະບາດຂອງພະຍາດ Covid-19 ເຊິ່ງເປັນໄພຂົ່ມຂູ່ຕໍ່ຊີວິດການເປັນຢູ່ຂອງປະຊາຊົນ. ຖ້າຫາກຍັງສືບຕໍ່ແກ່ຍາວ ຈະສົ່ງຜົນກະທົບຕໍ່ ການພັດທະນາຢູ່ພາຍໃນປະເທດ ກໍ່ຄືແຂວງໄຊຍະບູລີ.

## 3. ທ່າແຮງຂອງແຂວງ.

- ທ່າແຮງດ້ານເສດຖະກິດ.

- + ແຂວງໄຊຍະບູລີ ມີເນື້ອທີ່ດິນກະສິກໍາກ້ວາງຂວາງທີ່ໄດ້ຮັບການວິໄຈດິນແລ້ວ ເຊິ່ງເໝາະສົມແກ່ການຜະລິດເຂົ້າ, ປູກພືດ; ມີແມ່ນໍ້າຫຼາຍສາຍທີ່ໄຫຼຜ່ານຕະຫຼອດປີທີ່ມີເງື່ອນໄຂກໍ່ສ້າງຊົນລະປະທານ ເພື່ອສະໜອງນໍ້າເຂົ້າໃນການຜະລິດ ແລະ ການດໍາລົງຊີວິດຂອງປະຊາຊົນ.
- + ມີດ່ານສາກົນ ແລະ ດ່ານປະເພນີຫລາຍແຫ່ງເປັນບ່ອນແລກປ່ຽນສິນຄ້າຊາຍແດນ ລາວ-ໄທ ທີ່ເປັນທ່າແຮງໃນການແລກປ່ຽນຊື້-ຂາຍສິນຄ້າ, ມີແຫຼ່ງທ່ອງທ່ຽວທໍາມະຊາດ, ປະຫວັດສາດ ແລະ ວັດທະນະທໍາຫຼາຍແຫ່ງທີ່ເປັນເອກະລັກຂອງແຂວງ.
- + ພື້ນຖານໂຄງລ່າງດ້ານເສດຖະກິດສ່ວນຫຼາຍ ແມ່ນໄດ້ຮັບການກໍ່ສ້າງສໍາເລັດ ຄື: ລະບົບຊົນລະປະທານຂະໜາດໃຫຍ່ຫລາຍແຫ່ງໄດ້ຮັບການກໍ່ສ້າງສໍາເລັດ, ເສັ້ນທາງຄົມມະນາຄົມຫຼາຍເສັ້ນ ໄດ້ຮັບການປັບປຸງເປັນຕົ້ນ: ເສັ້ນທາງເຊື່ອມຕໍ່ລະຫວ່າງປະເທດໄທ, ສປ ຈີນ, ສສ ຫວຽດນາມ ແລະ ເສັ້ນທາງເຊື່ອມຈອດກັບສະຖານີລົດໄຟ; ເຂື່ອນໄຟຟ້າຫລາຍແຫ່ງ (ໄຟຟ້າຫົງສາເຫລັກໄນ, ເຂື່ອນນໍ້າຂອງ, ເຂື່ອນນໍ້າຮຸ່ງ) ທີ່ສາມາດຜະລິດໄຟຟ້າເພື່ອສົ່ງອອກ.
- **ທ່າແຮງດ້ານວັດທະນະທໍາ-ສັງຄົມ**
- + ມີສະຖຽນລະພາບທາງດ້ານການເມືອງ ຢ່າງໜັກແໜ້ນ, ສັງຄົມມີຄວາມສະຫງົບ ແລະ ມີຄວາມເປັນລະບຽບຮຽບຮ້ອຍ.
- + ມີບຸກຄະລາກອນທີ່ມີຄວາມຮູ້ຄວາມສາມາດ ມີກໍາລັງແຮງງານໃນການຈັດຕັ້ງປະຕິບັດແຜນພັດທະນາເສດຖະກິດ-ສັງຄົມ,
- + ປະຊາຊົນບັນດາເຜົ່າມີຄວາມສາມັກຄີ, ມີມູນເຊື້ອດູໜັ່ນຂະຫຍັນພຽນ, ມີຄວາມຮັບຮູ້ ແລະ ເຂົ້າໃຈຕໍ່ແນວ ທາງນະໂຍບາຍການພັດທະນາຫລາຍຂັ້ນ.
- + ມີຮີດຄອງປະເພນີ, ວັດທະນະທໍາທີ່ອຸດົມສົມບູນ ແລະ ເປັນເອກະລັກຂອງປະຊາຊົນບັນດາເຜົ່າ.
- **ທ່າແຮງທາງດ້ານຊັບພະຍາກອນທໍາມະຊາດ.**
- + ມີແຫຼ່ງຊັບພະຍາກອນທໍາມະຊາດທີ່ອຸດົມສົມບູນເຊັ່ນ: ທີ່ດິນ, ປ່າໄມ້, ແມ່ນໍ້າ ແລະ ແຮ່ທາດ ເປັນເງື່ອນໄຂແກ່ການພັດທະນາເສດຖະກິດ-ສັງຄົມ.
- + ພື້ນທີ່ອັນກ້ວາງຂວາງ ແລະ ອຸດົມສົມບູນ ເໝາະສົມໃນການຜະລິດກະສິກໍາ.

**4. ສິ່ງທ້າທາຍ.**

- ສະພາບດ້ານເສດຖະກິດຂອງປະເທດ ຍັງສືບຕໍ່ມີຄວາມຫຍຸ້ງຍາກທາງດ້ານການ-ເງິນຕາ, ການບໍ່ມີສະຖຽນລະພາບຂອງເສດຖະກິດ ແລະ ການເມືອງຂອງບາງປະເທດໃນພາກພື້ນທີ່ຄາດຄະເນໄດ້ຍາກ.
- ການປ່ຽນແປງສະພາບດິນຟ້າອາກາດ, ໄພພິບັດ ທາງທໍາມະຊາດເຊັ່ນ: ໄພແຫ້ງແລ້ງ, ນໍ້າຖ້ວມ, ລົມພາຍຸແຜ່ນດິນໄຫວ, ສັດຕູພືດລະບາດ ແລະ ພະຍາດລະບາດຕ່າງໆ.
- ການລະບາດຂອງເຊື້ອພະຍາດຈຸນລະໂລກສາຍພັນໃໝ່ COVID19 ຍັງຈະສືບຕໍ່ສົ່ງຜົນກະທົບທີ່ຄາດຄະເນໄດ້ຍາກ.
- ການເຊື່ອມຄຸນນະພາບຂອງດິນຈາກການຜະລິດກະສິກໍາ, ການເຊາະເຈື່ອນຂອງດິນ, ມີການບຸກລຸກທີ່ດິນປ່າໄມ້, ດິນກະສິກໍາ ຈະເປັນສິ່ງທ້າທາຍໃນການບັນລຸເປົ້າໝາຍ ການພັດທະນາເສດຖະກິດ-ສັງຄົມ.
- ພື້ນຖານໂຄງລ່າງ ເພື່ອຮອງຮັບໃຫ້ແກ່ການຜະລິດ, ການຄ້າ, ການລົງທຶນ ແລະ ທ່ອງທ່ຽວຍັງບໍ່ທັນຮັບປະກັນໃຫ້ແກ່ການພັດທະນາເສດຖະກິດໃນຕໍ່ໜ້າ.
- ຄວາມສາມາດດ້ານບຸກຄະລາກອນ ໃນການເຂົ້າຮ່ວມການຄ້າເສລີ ອາຊຽນ, ການເຊື່ອມໂຍງ-ເຊື່ອມຈອດທາງດ້ານເສດຖະກິດ-ສັງຄົມຂອງແຂວງກັບຂົງເຂດ-ພາກພື້ນຍັງມີຈໍາກັດ.

**II. ທິດທາງລວມຂອງແຜນພັດທະນາເສດຖະກິດ-ສັງຄົມວຽກຈຸດສຸມ 5 ປີ ຄັ້ງທີ VII (2021-2025)**

- ວິໄສທັດຮອດປີ 2030: “ ສ້າງແຂວງ ໄຊຍະບູລີ ໃຫ້ເປັນແຂວງທີ່ມີການຜະລິດກະສິກໍາສະອາດ, ພັດທະນາອຸດສາຫະກໍາປຸງແຕ່ງ, ຫັດຖະກໍາທີ່ເປັນມູນເຊື້ອ ຕິດພັນກັບການ

ບໍລິການທາງຜ່ານ ແລະ ການທ່ອງທ່ຽວທີ່ເປັນມິດກັບສິ່ງແວດລ້ອມ ຕາມທິດສີຂຽວ ແລະ ຍືນຍົງ”.

## 1. ທິດທາງລວມ.

- 1). ຮັບປະກັນສະຖຽນລະພາບທາງດ້ານການເມືອງ, ຄວາມສະຫງົບ ແລະ ຄວາມເປັນລະບຽບຮຽບຮ້ອຍໃນສັງຄົມ.
- 2). ພັດທະນາເສດຖະກິດ-ສັງຄົມຕາມທ່າແຮງທີ່ມີຢ່າງເຕັມສ່ວນ ເພື່ອບັນລຸເງື່ອນໄຂການຫຼຸດພື້ນອອກຈາກສະຖານະພາບຄວາມດ້ອຍພັດທະນາຢ່າງໜັກແໜ້ນ ດ້ວຍການເຕີບໂຕຢ່າງມີຄຸນນະພາບ ຕາມທິດສີມດູນ ແລະ ຍືນຍົງ.
- 3). ນຳໃຊ້ຊັບພະຍາກອນທຳມະຊາດ ແລະ ສິ່ງແວດລ້ອມໃຫ້ມີປະສິດທິຜົນ ຕາມທິດສີຂຽວ.
- 4). ສ້າງໃຫ້ໄດ້ການຫັນປ່ຽນຮູບແບບການຜະລິດທີ່ສອດຄ່ອງກັບຄວາມອາດສາມາດບົ່ມຊ້ອນ ແລະ ທ່າໄດ້ປຽບຂອງແຂວງ.
- 5). ການພັດທະນາເສດຖະກິດຄຽງຄູ່ກັບການພັດທະນາສັງຄົມ, ປົກປັກຮັກສາສິ່ງແວດລ້ອມ ແລະ ການປ້ອງກັນຊາດ-ປ້ອງກັນຄວາມສະຫງົບ.

## 2. ເປົ້າໝາຍໃຫຍ່.

**ເປົ້າໝາຍທີ່ 01:** ເສດຖະກິດເຕີບໂຕມີຄຸນນະພາບ ແລະ ຍືນຍົງ.

**ເປົ້າໝາຍທີ່ 02:** ພັດທະນາຊັບພະຍາກອນມະນຸດໃຫ້ມີຄຸນນະພາບ.

**ເປົ້າໝາຍທີ່ 03:** ຍົກສູງຊີວິດການເປັນຢູ່ທາງດ້ານວັດຖຸ ແລະ ຈິດໃຈຂອງປະຊາຊົນໃຫ້ດີຂຶ້ນ.

**ເປົ້າໝາຍທີ່ 04:** ພັດທະນາຕາມທິດສີຂຽວ ເປັນມິດກັບສິ່ງແວດລ້ອມ.

**ເປົ້າໝາຍທີ່ 05:** ການພັດທະນາຕາມທິດການຮ່ວມມື, ເຊື່ອມໂຍງເຊື່ອມຈອດກັບພາຍໃນແລະພາກພື້ນ.

**ເປົ້າໝາຍທີ່ 06:** ຄຸ້ມຄອງ-ບໍລິຫານລັດ ໃຫ້ມີປະສິດທິພາບ ຕາມທິດການຄຸ້ມຄອງລັດດ້ວຍກົດໝາຍ.

## 3. ແຜນວຽກຈຸດສຸມແຜນພັດທະນາເສດຖະກິດ-ສັງຄົມ (2021-2025).

### ເປົ້າໝາຍທີ່ 01: ເສດຖະກິດເຕີບໂຕມີຄຸນນະພາບ ແລະ ຍືນຍົງ.

ພັດທະນາເສດຖະກິດຂອງແຂວງ ໃຫ້ຂະຫຍາຍຕົວຕໍ່ເນື່ອງມີຄຸນນະພາບ ແລະ ຍືນຍົງ. ໂຄງປະກອບເສດຖະກິດຫັນປ່ຽນໄປຕາມທິດຫັນເປັນອຸດສາຫະກຳ ແລະ ທັນສະໄໝ, ປັບປຸງໂຄງປະກອບການຜະລິດ ໃຫ້ມີຄວາມຫຼາກຫຼາຍຕາມຂະແໜງການຜະລິດ-ບໍລິການ, ມີປະສິດທິພາບເພີ່ມມູນຄ່າສູງຂຶ້ນ ຕາມທ່າແຮງບົ່ມຊ້ອນຂອງແຂວງ. ຮັບ ປະກັນສະຖຽນລະພາບເສດຖະກິດມະຫາພາກ ໃຫ້ມີຄວາມເຂັ້ມແຂງທາງດ້ານງົບປະມານ ເພື່ອສະໜັບສະໜູນການພັດທະນາເສດຖະກິດ-ສັງຄົມໃຫ້ເຂັ້ມແຂງ, ຊຸກກາການລົງທຶນໃຫ້ມີຈຸດສຸມ, ຄຸນນະພາບ ແລະ ປະສິດທິຜົນສູງ.

### 1. ແຜນວຽກຈຸດສຸມທີ່ 01: ເສດຖະກິດມະຫາພາກມີຄວາມເຂັ້ມແຂງ ແລະ ໜັ້ນທ່ຽງ.

#### 1.1 ຄາດໝາຍ ແລະ ຕົວຊີ້ວັດ.

- ສຸ່ຊົນເຮັດໃຫ້ເສດຖະກິດຂະຫຍາຍຕົວສະເລ່ຍບໍ່ໃຫ້ຫຼຸດ 7%ຕໍ່ປີ, ລວມຍອດຜະລິດຕະພັນພາຍໃນຮອດປີ 2025 ໃຫ້ບັນລຸ 15.185 ຕື້ກີບ, ສະເລ່ຍໃສ່ຫົວຄົນໜຶ່ງໃຫ້ໄດ້ 3.800 ໂດລາສະຫະລັດ, ຄາດຄະເນປະຊາກອນ ຮອດປີ 2025 ຈະມີພົນລະເມືອງ 431.734 ຄົນ.
- ສຸ່ຊົນເກັບລາຍຮັບເຂົ້າງົບປະມານໃຫ້ໄດ້ 5.099 ຕື້ກີບ, ສະເລ່ຍ 1.020 ຕື້ກີບຕໍ່ປີ ຢູ່ໃນລະຫວ່າງ 6-9% ຕໍ່ປີຂອງ GDP; ໃນນີ້: ລາຍຮັບພຸດສູນກາງປະຕິບັດຢູ່ແຂວງ ໃຫ້ໄດ້ 4.112 ຕື້ກີບ, ສະເລ່ຍ 822 ຕື້ກີບຕໍ່ປີ, ຢູ່ໃນລະຫວ່າງ 5-7% ຂອງ GDP; ລາຍຮັບພາຍໃນແຂວງ ໃຫ້ໄດ້ 987 ຕື້ກີບ, ສະເລ່ຍ 197 ຕື້ກີບຕໍ່ປີ, ຢູ່ໃນລະຫວ່າງ 1-2% ຂອງ GDP; ຄຸ້ມຄອງລາຍຈ່າຍໃຫ້ຢູ່ລະດັບ 3.021 ຕື້ກີບ ສະເລ່ຍ 604 ຕື້ກີບຕໍ່ປີ ຢູ່ໃນລະຫວ່າງ 3-5% ຂອງ GDP.

- ອັດຕາເງິນເຟີ້ໃຫ້ຢູ່ໃນລະດັບຕໍ່າກວ່າການຂະຫຍາຍຕົວຂອງເສດຖະກິດ ແລະ ຮັບປະກັນທາງດ້ານອັດຕາແລກປ່ຽນໜັງຕີງ  $\pm 5\%$  ຕໍ່ປີ.
- ສູ້ຊິນລະດົມແຫຼ່ງທຶນເພື່ອການພັດທະນາ ໃນ 5 ປີ ໃຫ້ໄດ້ 28% ຂອງ GDP.
- ສູ້ຊິນເຮັດໃຫ້ມູນຄ່າການສົ່ງອອກສິນຄ້າໃຫ້ເພີ່ມຂຶ້ນສະເລ່ຍ 7% ຕໍ່ປີ, ຄຸ້ມຄອງການນຳເຂົ້າສິນຄ້າໃຫ້ຢູ່ໃນລະດັບສະເລ່ຍ 6-8% ຕໍ່ປີ.

**1.2 ວຽກຈຸດສຸມ.**

ເພື່ອຮັບປະກັນການຈັດຕັ້ງປະຕິບັດ ບັນດາຄາດໝາຍ ແລະ ຕົວຊີ້ບອກ ທາງດ້ານເສດຖະກິດມະຫາພາກໃຫ້ມີການເຕີບໂຕ, ໜັ້ນທ່ຽງ, ບັນດາຂະແໜງການ ແລະ ເມືອງໃນທົ່ວແຂວງ ຕ້ອງໄດ້ຫັນວຽກງານການເງິນ-ເງິນຕາ ໄປສູ່ທັນສະໄໝ ຮັບປະກັນຄວາມໂປ່ງໃສ ແລະ ຍຸດຕິທຳ, ປະຕິບັດວິໄນແຜນການ-ການເງິນຢ່າງເຂັ້ມງວດ, ປັບປຸງ ແລະ ຂະຫຍາຍຖານລາຍຮັບພາຍໃນໃຫ້ເພີ່ມຂຶ້ນເທື່ອລະກ້າວ ບົນພື້ນຖານການຊຸກຍູ້ ການເສຍພາສີ-ອາກອນຂອງບັນດາຫົວໜ່ວຍທຸລະກິດໃຫ້ຄົບຖ້ວນ, ຈັດຕັ້ງປະຕິບັດນະໂຍບາຍສົ່ງເສີມການລົງທຶນ ແລະ ການຜະລິດທຸລະກິດ.

ປະຕິບັດລາຍຈ່າຍງົບປະມານຢ່າງປະຍັດ, ມີຈຸດສຸມ ແລະ ສອດຄ່ອງກັບເປົ້າໝາຍພັດທະນາຕາມຄວາມເປັນຈິງຂອງແຂວງ, ສົ່ງເສີມການຜະລິດ, ການບໍລິການ ຫັນເຂົ້າສູ່ມາດຕະຖານຂອງສາກົນ; ປັບປຸງຄຸ້ມຄອງການເກັບພາສີ-ອາກອນ ດ້ວຍການນຳໃຊ້ລະບົບຖານຂໍ້ມູນ ເກັບອາກອນລາຍຮັບ ໂດຍຜ່ານລະບົບເຄື່ອງມືສື່ສານທີ່ທັນສະໄໝ.

ເອົາໃຈໃສ່ຕິດຕາມກວດກາການນຳໃຊ້ງົບປະມານຂອງລັດແຕ່ຫົວທີ ເພື່ອເພີ່ມທະວີການກວດກາຄວາມຖືກຕ້ອງຄົບຖ້ວນ ໃນການປະຕິບັດກົດໝາຍ ແລະ ລະບຽບການດ້ານການເງິນ-ການບັນຊີ, ພ້ອມທັງມີລະບົບຕິດຕາມການປະຕິບັດພັນທະຂອງຫົວໜ່ວຍທຸລະກິດ, ການຄຸ້ມຄອງ ແລະ ການນຳໃຊ້ທຶນຂອງລັດວິສາຫະກິດພາຍໃນແຂວງ ແລະ ຮັບປະກັນບໍ່ໃຫ້ມີການຮົ່ວໄຫຼຂອງລາຍຮັບງົບປະມານແຫ່ງລັດ.

ສຸມໃສ່ປະຕິບັດນະໂຍບາຍ, ກົນໄກ, ລະບົບ, ລະບຽບການສ້າງສະພາບແວດລ້ອມ ແລະ ເງື່ອນໄຂທີ່ດີ ໃຫ້ຂະແໜງເສດຖະກິດ ທີ່ມີທ່າແຮງທີ່ບໍ່ມີຊ້ອນພາຍໃນແຂວງ ສາມາດສ້າງລາຍຮັບງົບປະມານ ແລະ ຍົກສູງປະສິດທິພາບໃນການຄຸ້ມຄອງ, ຄຸ້ມຄອງການຈັດເກັບລາຍຮັບພາສີ-ອາກອນໃຫ້ມີປະສິດທິຜົນ ແລະ ຄົບຖ້ວນຕາມທ່າແຮງບໍ່ມີຊ້ອນ ແລະ ລະບຽບກົດໝາຍ, ສືບຕໍ່ເກັບກຳຂໍ້ມູນວິສາຫະກິດ ແລະ ຫົວໜ່ວຍຖານລາຍຮັບງົບປະມານຄົນໃໝ່ໃຫ້ຄົບຖ້ວນ ແລະ ຊັດເຈນ ເປັນພື້ນຖານໃຫ້ແກ່ການເກັບລາຍຮັບແຕ່ລະປີ ເພື່ອເປັນຖານລາຍຮັບທີ່ໜັ້ນຄົງ ຊຸກຍູ້ສົ່ງເສີມການຜະລິດ ແລະ ການບໍລິການພາຍໃນໂດຍເນັ້ນໜັກ ດ້ານຜະລິດຕະພາບ ແລະ ຄຸນນະພາບ ເພື່ອສ້າງໃຫ້ຖານລາຍຮັບງົບປະມານເພີ່ມຂຶ້ນຢ່າງໜັ້ນຄົງ ເປັນບ່ອນອີງໃຫ້ແກ່ການຂຶ້ນແຜນການໃຊ້ຈ່າຍງົບປະມານຂອງຂະແໜງການຢ່າງມີຈຸດສຸມ.

ການຄຸ້ມຄອງເສດຖະກິດມະຫາພາກ: ປັບປຸງກົນໄກການປະສານງານລະຫວ່າງຂະແໜງການເສດຖະກິດມະຫາພາກ ໃຫ້ມີຄວາມເຂັ້ມແຂງເປັນເອກະພາບ ແລະ ກົມກຽວກັນຫຼາຍຂຶ້ນ, ນຳໃຊ້ເຄື່ອງມືຂອບການຕິດຕາມປະເມີນຜົນ ແຜນພັດທະນາເສດຖະກິດ-ສັງຄົມ ແລະ ວິໄຈເສດຖະກິດມະຫາພາກຂອງແຂວງ ໃຫ້ເປັນລະບົບ.

ປັບປຸງ ແລະ ພັດທະນາລະບົບຂໍ້ມູນສະຖິຕິທາງການ, ລະບົບລາຍງານຂອງຂະແໜງການຂັ້ນແຂວງ ແລະ ເມືອງ ໃຫ້ມີຄຸນນະພາບ ສາມາດເຜີຍແຜ່ຂໍ້ມູນໄດ້ທັນເວລາ, ຊັດເຈນ ແລະ ເຊື່ອຖືໄດ້, ເພື່ອເປັນການຕິດຕາມປະເມີນບັນດາຕົວຊີ້ບອກດ້ານເສດຖະກິດ ແລະ ສັງຄົມ.

**2. ແຜນວຽກຈຸດສຸມທີ 02: ຍົກສູງປະສິດທິພາບການລົງທຶນໃຫ້ມີຄຸນນະພາບ ແລະ ມີປະສິດທິຜົນສູງ.**

**2.1 ຄາດໝາຍ ແລະ ຕົວຊີ້ວັດ.**

- ສູ້ຊິນລະດົມແຫຼ່ງທຶນເພື່ອພັດທະນາບໍ່ໃຫ້ຫຼຸດ 28% ຂອງລວມຍອດຜະລິດຕະພັນພາຍໃນແຕ່ລະປີໃນນີ້:
- + ການລົງທຶນຈາກງົບປະມານພາຍໃນ ກວມເອົາ 7% ຂອງການລົງທຶນທັງໝົດ.
- + ການຊ່ວຍເຫຼືອລ້າທາງການເພື່ອການພັດທະນາ (ODA) ກວມເອົາ 15% ຂອງການລົງທຶນທັງໝົດ.
- + ການລົງທຶນຂອງເອກະຊົນພາຍໃນ ແລະ ຕ່າງປະເທດ ກວມເອົາ 55% ຂອງການລົງທຶນທັງໝົດ.

+ ສິນເຊື່ອຂອງທະນາຄານ ກວມເອົາ 23% ຂອງການລົງທຶນທັງໝົດ.

ນອກຈາກ 4 ແຫຼ່ງທຶນແລ້ວ ຂະແໜງການຕ່າງໆ ຕ້ອງໄດ້ສົ່ງເສີມການລົງທຶນຈາກແຫຼ່ງທຶນຕ່າງໆເຊັ່ນ: ທຶນພັດທະນາ ແລະ ການລົງທຶນຂອງປະຊາຊົນ.

**2.2 ໜ້າວຽກຈຸດສຸມ.**

- ສຸມໃສ່ຈັດຕັ້ງປະຕິບັດ 8 ມາດຕະການກະຕຸ້ນເສດຖະກິດ ເພື່ອແກ້ໄຂຄວາມຫຍຸ້ງຍາກທາງດ້ານເສດຖະກິດ ແລະ ຫຼຸດຜ່ອນໜີ້ສິນສາທາລະນະ ດ້ວຍການຈຳກັດໂຄງການລົງທຶນໃໝ່ ທີ່ບໍ່ມີຄວາມຈຳເປັນ ອັນຈະກໍ່ໃຫ້ເກີດມີໜີ້ສິນເພີ່ມຂຶ້ນ. ເພີ່ມທະວີການຕິດຕາມກວດກາ ການປະຕິບັດໂຄງການ ໃຫ້ດຳເນີນໄປຕາມແຜນພ້ອມທັງຮັບປະກັນການລົງທຶນທີ່ມີຄຸນນະພາບ ແລະ ຫຼີກລ້ຽງໂຄງການທີ່ມີມູນຄ່າສູງເກີນຄວາມເປັນຈິງ.

- ສຸມໃສ່ປັບປຸງພື້ນຖານໂຄງລ່າງຮັບໃຊ້ໃຫ້ແກ່ການຜະລິດກະສິກຳເປັນສິນຄ້າ ເປັນຕົ້ນ: ລະບົບຊົນລະປະທານ, ສູນບໍລິການດ້ານເຕັກນິກ, ການປັບປຸງແນວພັນ ແລະ ອື່ນໆ. ນອກຈາກນັ້ນ, ຕ້ອງໄດ້ເອົາໃຈໃສ່ໂຄສະນາເຜີຍແຜ່ ຂໍ້ມູນຂ່າວສານ ດ້ານການຕະຫຼາດ, ການຜະລິດສິນຄ້າໃຫ້ກຸ່ມຜະລິດ ແລະ ປະຊາຊົນຮັບຮູ້ຢ່າງທົ່ວເຖິງ.

- ລະດົມທຶນ ພັດທະນາຂະແໜງການຜະລິດ ແລະ ບໍລິການ ທີ່ສາມາດຂັບເຂື່ອນການຂະຫຍາຍຕົວເສດຖະກິດ ຕາມທິດສີຂຽວ ແລະ ຍືນຍົງ ເພື່ອຜະລິດສິນຄ້າທົດແທນການນຳເຂົ້າ ແລະ ສົ່ງອອກໃຫ້ຫຼາຍຂຶ້ນ.

- ສຸມໃສ່ປັບປຸງກົນໄກການບໍລິການປະຕູດຽວໃຫ້ມີຄວາມສະດວກໂປ່ງໃສ ແລະ ວ່ອງໄວ, ໂຄສະນາເຜີຍແຜ່ນະໂຍບາຍການລົງທຶນພາຍໃນ-ຕ່າງປະເທດ ຢ່າງມີຈຸດສຸມ. ເປີດເວທີປຶກສາຫາລື ລະຫວ່າງພາກລັດ ແລະ ເອກະຊົນ ແນໃສ່ກຳນົດແນວທາງການພັດທະນາເສດຖະກິດ-ສັງຄົມຮ່ວມກັນ.

- ເພີ່ມທະວີການດຶງດູດການລົງທຶນເອກະຊົນພາຍໃນ-ຕ່າງປະເທດ ເຂົ້າມາລົງທຶນພັດທະນາວິສະຫະກິດຂະໜາດນ້ອຍ, ຂະໜາດກາງ, ເພື່ອຜະລິດສິນຄ້າຕິດພັນກັບການປຸງແຕ່ງໃຫ້ມີຈຳນວນເພີ່ມຂຶ້ນ ທັງຮັບປະກັນຄຸນນະພາບ ແລະ ເປັນຕ້ອງໄດ້ສ້າງການຜະລິດກັບວິສະຫະກິດພາຍໃນ.

- ປັບປຸງໂຄງສ້າງເສດຖະກິດໄປຕາມທິດການຫັນເສດຖະກິດເປັນທັນສະໄໝ ດ້ວຍການນຳໃຊ້ເຕັກນິກວິທະຍາສາດ, ເຕັກໂນໂລຊີໃໝ່ເຂົ້າໃນການຜະລິດ, ການບໍລິການເພື່ອຍົກສູງສະມັດຕະພາບຂອງການຜະລິດສ້າງມູນຄ່າເພີ່ມ ແລະ ມີສິນຄ້າຫຼາກຫຼາຍ.

- ການປ່ອຍສິນເຊື່ອຂອງທະນາຄານແມ່ນເລັ່ງໃສ່ການຜະລິດເປັນສິນຄ້າທີ່ມີປະສິດຜົນ, ໂຄງການແກ້ໄຂຄວາມທຸກຍາກຂອງປະຊາຊົນ ໂດຍການຊຸກຍູ້ການຜະລິດ-ບໍລິການຂອງປະຊາຊົນ, ການຜະລິດແບບເປັນກຸ່ມ, ການຜະລິດຂະໜາດນ້ອຍ-ຂະໜາດກາງ ແນ່ໃສ່ສ້າງວຽກເຮັດງານທຳ ແລະ ເພີ່ມລາຍໄດ້ໃຫ້ປະຊາຊົນ.

- ເພື່ອເຮັດໃຫ້ການພັດທະນາສັງຄົມທີ່ມີຄຸນນະພາບ ຕ້ອງໄດ້ສຸມທຶນໃສ່ພັດທະນາພື້ນຖານໂຄງລ່າງ ດ້ານການສຶກສາ, ສາທາລະນະສຸກ ເປັນຕົ້ນ: ການສະໜອງອຸປະກອນການສຶກສາ, ອຸປະກອນການແພດທີ່ທັນສະໄໝ, ພັດທະນາສີມືແຮງງານ ແນ່ໃສ່ພັດທະນາຊັບພະຍາກອນມະນຸດ ບັນລຸເປົ້າໝາຍພັດທະນາແບບຍືນຍົງ (SDGs) ຢ່າງມີຄຸນນະພາບ ແລະ ຫຼຸດພື້ນອອກຈາກສະຖານະພາບຄວາມດ້ອຍພັດທະນາ.

**3. ແຜນວຽກຈຸດສຸມທີ 03: ການເຕີບໂຕເສດຖະກິດທີ່ມີຄຸນນະພາບ ແລະ ຍືນຍົງ.**

**3.1 ຄາດໝາຍ ແລະ ຕົວຊີ້ວັດ.**

- ຮອດປີ 2025 ສູ່ຊົນໂຄງປະກອບເສດຖະກິດຫັນປ່ຽນໄປຕາມທິດອຸດສາຫະກຳ ແລະ ທັນສະໄໝ ໃນນີ້:
  - + ຂະແໜງກະສິກຳ ໃຫ້ເພີ່ມຂຶ້ນ 2,3 % ກວມເອົາ 26%.
  - + ຂະແໜງອຸດສາຫະກຳ ໃຫ້ເພີ່ມຂຶ້ນ 10 % ກວມເອົາ 37%.
  - + ຂະແໜງບໍລິການ ໃຫ້ເພີ່ມຂຶ້ນ 6,3% ກວມເອົາ 37% ຂອງ GDP.

**- ຂະແໜງກະສິກຳ:**

- + ຜະລິດເຂົ້າໃຫ້ໄດ້ 188.000 ໂຕນ/ປີ, ໃນນີ້: ເຂົ້ານາປີ 155.300 ໂຕນ, ນາແຊງ 10.500 ໂຕນ, ເຂົ້າໄຮ່ 22.200 ໂຕນ, ຜະລິດເຂົ້າເປັນສິນຄ້າໃຫ້ໄດ້ປະມານ 70.000 ໂຕນ ໃນນັ້ນ, ເຂົ້າຈ້າວ ໃຫ້ກວມເອົາ 30%.



- + ຜົນຜະລິດພືດເປັນສິນຄ້າ ບໍ່ໃຫ້ຫຼຸດ 1.400.000 ໂຕນ/ປີ, ຜະລິດພືດເປັນສິນຄ້າຕາມມາດຖານກະສິກໍາທີ່ດີ (GAP) 20% ເພື່ອຊົມໃຊ້ຢູ່ພາຍໃນ ແລະ ເປັນສິນຄ້າສົ່ງອອກ.
- + ຜົນຜະລິດພືດສະບຽງອາຫານໃຫ້ໄດ້ 180.000 ໂຕນ/ປີຂຶ້ນໄປ, ໃນນີ້ຜະລິດເຂົ້າໃຫ້ໄດ້ຕາມມາດຖານກະສິກໍາທີ່ດີ (GAP) 10%; ຜະລິດພືດໃຫ້ໄດ້ຕາມມາດຖານກະສິກໍາທີ່ດີ (GAP) ແລະ ກະສິກໍາອິນຊີ (OA) ໃຫ້ໄດ້ 20%.
- + ສ້າງບ້ານຕົວແບບດ້ານກະສິກໍາ ໃຫ້ໄດ້ 70% ຂອງບ້ານທັງໝົດ.
- + ຜະລິດຊີ້ນ, ປາ ແລະ ໄຂ່ໃຫ້ໄດ້ 24.000 ໂຕນ/ປີ, ສະເລ່ຍບໍ່ໃຫ້ຫຼຸດ 55 ກິໂລ/ຄົນ/ປີ.
- + ຝຸງສັດໃຫຍ່ຂະຫຍາຍຕົວສະເລ່ຍ 6% ຕໍ່ປີ; ໃນນີ້, ງົວຂະຫຍາຍຕົວ 8%, ຄວາຍຂະຫຍາຍຕົວ 4%, ຫູຂະຫຍາຍຕົວ 6%, ແບ້ຂະຫຍາຍຕົວ 11,5% ແລະ ສັດປີກຂະຫຍາຍຕົວ 5,5%.

**- ຂະແໜງອຸດສາຫະກໍາ:**

- + ສູ້ຊົນເຮັດໃຫ້ການຂະຫຍາຍຕົວຜະລິດດ້ານອຸດສາຫະກໍາປຸງແຕ່ງ ແລະ ຫັດຖະກໍາ ເພີ່ມຂຶ້ນສະເລ່ຍ 10-13% ຕໍ່ປີ ແລະ ສ້າງລວມຍອດມູນຄ່າການຜະລິດດ້ານອຸດສາຫະກໍາ ແລະ ຫັດຖະກໍາ ໃຫ້ບັນລຸ 1.210 ຕື້ກີບ ໄລຍະ 5 ປີ ແລະ ມູນຄ່າຈໍາໜ່າຍຜະລິດດ້ານອຸດສາຫະກໍາ ແລະ ຫັດຖະກໍາ ໃຫ້ບັນລຸ 1392 ຕື້ກີບ.
- + ສູ້ຊົນໃຫ້ທຸກບ້ານທົ່ວແຂວງໄດ້ຊົມໃຊ້ໄຟຟ້າໃນລະບົບໄຟຟ້າລາວ 100% ແລະ ຄອບຄົວຊົມໃຊ້ໄຟຟ້າໃນລະບົບໄຟຟ້າລາວ ຫຼາຍກວ່າ 99% ໃນປີ 2025.
- + ສ້າງ ແລະ ປັບປຸງບັນດານິຕິກໍາໃຕ້ກົດໝາຍຂັ້ນແຂວງ, ເມືອງ ທີ່ນໍາໃຊ້ເຂົ້າໃນການພັດທະນາ, ຄຸ້ມຄອງວຽກງານພະລັງງານ ແລະ ບໍ່ແຮ່ ໃຫ້ໄດ້ 2 ສະບັບ.
- + ສູ້ຊົນສົ່ງເສີມໂຄງການແຫຼ່ງຜະລິດໄຟຟ້າໃຫ້ໄດ້ 55 MW.
- + ຊຸກຍູ້, ສົ່ງເສີມ ແລະ ຄຸ້ມຄອງ ໂຮງງານປຸງແຕ່ງແຮ່ຄໍາ 1 ໂຮງງານ ແລະ ໂຮງງານປຸງແຕ່ງແຮ່ທາດພູອໍຣາຍ 2 ໂຮງງານ.
- + ສູ້ຊົນຜະລິດຫິນປູນໃຫ້ໄດ້ 2,25 ລ້ານໂຕນໃນໄລຍະ 5 ປີ.

**- ຂະແໜງບໍລິການ:**

- + ສູ້ຊົນເຮັດໃຫ້ມູນຄ່າການຈໍລະຈອນສິນຄ້າພາຍໃນ ໃຫ້ຂະຫຍາຍຕົວສະເລ່ຍ 2% ຕໍ່ປີ.
- + ຄຸ້ມຄອງລາຄາສິນຄ້າໃນທ້ອງຕະຫລາດ ບໍ່ໃຫ້ມີການເໜັງຕີງເກີນຄ່າມາດຕະຖານທີ່ກະຊວງອຸດສາຫະກໍາ ແລະ ການຄ້າກໍານົດອອກ 12% ຂອງລາຄາສິນຄ້າ.
- + ເອົາໃຈໃສ່ດຶງດູດນັກທ່ອງທ່ຽວໃຫ້ໄດ້ 175.000 ຄົນ/ຕໍ່ປີ, ສ້າງລາຍຮັບໃຫ້ໄດ້ຫຼາຍກວ່າ 7 ລ້ານໂດລາສະຫະລັດ.
- + ສູ້ຊົນໃຫ້ບໍລິມາດການຂົນສົ່ງສິນຄ້າ ເພີ່ມຂຶ້ນ 10-12% ຕໍ່ປີ.
- + ສູ້ຊົນໃຫ້ບໍລິມາດຂົນສົ່ງໂດຍສານເພີ່ມຂຶ້ນ 16-18% ຕໍ່ປີ.

**3.2 ວຽກງານຈຸດສຸມ.**

**- ຂະແໜງກະສິກໍາ:** ເພື່ອຮັບປະກັນຄວາມໝັ້ນຄົງທາງດ້ານສະບຽງອາຫານ, ໂພສະນາການ ແລະ ການຜະລິດເປັນສິນຄ້າກະສິກໍາທີ່ມີທ່າແຮງ, ພັດທະນາກະສິກໍາສະອາດ, ປອດໄພ ແລະ ຍືນຍົງ ບົນພື້ນຖານການຫັນເປັນອຸດສາຫະກໍາ ແລະ ຫັນສະໄໝຕິດພັນກັບການພັດທະນາຊຸມນະບົດ ເພື່ອປະກອບສ່ວນສ້າງພື້ນຖານເສດຖະກິດຂອງແຂວງ.

+ ສຸມໃສ່ການຜະລິດດ້ວຍການນໍາໃຊ້ເຕັກນິກ-ວິທະຍາສາດ-ນະວັດຕະກໍາໃໝ່ ແລະ ແນວພັນທີ່ແທດເໝາະກັບແຕ່ລະທ້ອງຖິ່ນ, ກົນຈັກ, ປັດໃຈການຜະລິດ, ການຜະລິດກະສິກໍາແບບມີຈຸດສຸມ, ສ້າງເປັນກຸ່ມການຜະລິດເປັນສິນຄ້າຕາມມາດຕະຖານກະສິກໍາສະອາດ.

+ ປັບປຸງ ແລະ ກໍ່ສ້າງພື້ນຖານໂຄງລ່າງເຕັກນິກກະສິກຳ, ສູນບໍລິການເຕັກນິກກະສິກຳ-ປ່າໄມ້ ແລະ ຊົນລະປະທານ, ດຳເນີນການຜະລິດລະບົບຊົນລະກະເສດຕາມຈຸດສຸມໃນຂອບເຂດທົ່ວແຂວງໃຫ້ເປັນລະບົບ ໂດຍ ສຸມໃສ່ເຂດ 3 ທີ່ພຽງໃຫຍ່: ໄຊຍະບູລີ, ຊຽງຮ່ອນ ແລະ ເມືອງພຽງ.

+ ຍົກສູງສະມັດຕະພາບການຜະລິດເຂົ້າ ແລະ ການຜະລິດພືດ ໂດຍການຈັດການເຕັກນິກການຜະລິດທີ່ ດີ, ການຈັດການດິນ, ນໍ້າ, ຝຸ່ນ ແລະ ການຈັດການສັດຕູພືດ.

+ ກຳນົດຈັດສັນເຂດຜະລິດ ແລະ ການວາງແຜນນຳໃຊ້ທີ່ດິນກະສິກຳ, ການປັບປຸງຄຸນນະພາບດິນກະສິ ກຳ ເພື່ອໃຫ້ມີເຂດການຜະລິດທີ່ຊັດເຈນ, ແກ້ໄຂບັນຫາການຈັບຈອງທີ່ດິນທີ່ທ່ວງດຶງການສົ່ງເສີມການຜະລິດ.

+ ປັບປຸງເຕັກນິກການລ້ຽງສັດແບບໃໝ່, ການໃຫ້ອາຫານສັດ ທີ່ມີຄຸນນະພາບ ແລະ ພຽງພໍ, ສະຖານທີ່ ລ້ຽງທີ່ຮັບປະກັນດ້ານມາດຖານ, ການບໍລິການຮັກສາສຸຂະພາບ ແລະ ສຳຄັນແມ່ນແນວພັນທີ່ມີຄວາມຕ້ອງການ ຂອງຕະຫຼາດ ສາມາດສົ່ງອອກເປັນສິນຄ້າທັງພາຍໃນ ແລະ ຕ່າງປະເທດ.

+ ສ້າງແຜນການປ້ອງກັນຄວາມສ່ຽງທີ່ເກີດຈາກໄພພິບັດທຳມະຊາດ, ແຜນການປ້ອງກັນ-ກຳຈັດ, ຄວບ ຄຸມ ການລະບາດຂອງສັດຕູພືດ ແລະ ພະຍາດສັດ ໃຫ້ເປັນລະບົບໃນແຕ່ລະໄລຍະ.

- **ຂະແໜງອຸດສາຫະກຳ:** ສ້າງສະພາບແວດລ້ອມ ແລະ ບັນຍາກາດການຄ້າການລົງທຶນ ເພື່ອຊຸກຍູ້ ສົ່ງເສີມບັນດາທຸລະກິດຂະໜາດນ້ອຍ ແລະ ກາງ (SME) ພາຍໃນແຂວງ ໃຫ້ມີການຂະຫຍາຍຕົວເພີ່ມຂຶ້ນທາງ ດ້ານຈຳນວນ ແລະ ຄຸນນະພາບ ສາມາດປັບຕົວເຂົ້າໃນສະພາບການຕ່າງໆໃນແຕ່ລະໄລຍະ ແລະ ເຂົ້າເຖິງ ຕະຫລາດ. ເພື່ອເຮັດໃຫ້ຂະແໜງອຸດສາຫະກຳຂະຫຍາຍຕົວເພີ່ມຂຶ້ນ ຕ້ອງສຸມໃສ່ ອຸດສາຫະກຳປຸງແຕ່ງທີ່ມີໜ້ແໜ້ງ ໃຫ້ຂະຫຍາຍ ຕົວຢ່າງຕໍ່ເນື່ອງ ເປັນຕົ້ນ: ໂຮງງານປຸງແຕ່ງນ້ຳມັນຈາກພືດຕະກູນຖົ່ວ, ນ້ຳມັນປາມ ຢູ່ເມືອງພຽງ, ໂຮງງານຜະລິດອາຫານ ແລະ ເຄື່ອງດື່ມສຳເລັດຮູບຈາກກາເຟ, ຊາຂຽວ ຢູ່ເມືອງໄຊຍະບູລີ, ໂຮງງານຜະລິດເຄື່ອງຈັກ ແລະ ອຸ ປະກອນ ຮັບໃຊ້ການກະເສດ ຢູ່ເມືອງໄຊຍະບູລີ, ໂຮງງານຜະລິດເຈ້ຍ ແລະ ຜະລິດຕະພັນໄມ້ປ່ອງ ຢູ່ ເມືອງແກ່ນທ້າວໂຮງງານຜະລິດອາຫານກະປ່ອງຈາກໜາກໄມ້ກິນໜາກ ຢູ່ເມືອງໄຊຍະບູລີ ແລະ ໂຮງງານຂ້າສັດທັນ ສະໄໝ ຢູ່ເມືອງໄຊຍະບູລີ ເພື່ອຕອບສະໜອງຄວາມຕ້ອງການພາຍໃນ ແລະ ສົ່ງອອກ, ຫຼຸດຜ່ອນການນຳເຂົ້າ, ສົ່ງເສີມສິນຄ້າ ໜຶ່ງເມືອງ ໜຶ່ງຜະລິດຕະພັນ ທີ່ເປັນມູນເຊື້ອ ແລະ ເອກະລັກດ້ານພູມປັນຍາຂອງທ້ອງຖິ່ນ, ຊຸກຍູ້, ສົ່ງເສີມການພັດ ທະນາໂຄງການກໍ່ສ້າງແຫຼ່ງຜະລິດໄຟຟ້າຂະໜາດນ້ອຍ ທີ່ໄດ້ສຶກສາສຳຫຼວດຄວາມເປັນໄປໄດ້ ໃຫ້ ໄດ້ຈັດຕັ້ງປະຕິບັດ ແລະ ຖືກຕ້ອງສອດຄ່ອງຕາມຂັ້ນຕອນຂອງມາດຕະຖານເຕັກນິກໄຟຟ້າຂອງ ສປປລາວ. ຄຸ້ມ ຄອງວຽກງານຊອກຄົ້ນສຳຫຼວດ, ຊຸດຄົ້ນ ແລະ ປຸງແຕ່ງແຮ່ທາດ ໃຫ້ຖືກຕ້ອງຕາມລະບຽບການ.

- ສືບຕໍ່ດຶງດູດເອົານັກທຸລະກິດພາຍໃນ ແລະ ຕ່າງປະເທດ ເຂົ້າມາລົງທຶນໃນດ້ານອຸດສາຫະກຳ ແລະ ການ ຄ້າ ໃຫ້ຫລາຍຂຶ້ນ ເພື່ອຂະຫຍາຍການຜະລິດພາຍໃນ ແລະ ຫລຸດຜ່ອນການສົ່ງອອກສິນຄ້າໄປຕ່າງປະເທດເປັນ ວັດຖຸດິບ. ຄຽງຄູ່ກັບການປັບປຸງບັນດາຫົວໜ່ວຍທຸລະກິດ, ໂຮງຈັກໂຮງງານໃຫ້ເຂົ້າສູ່ມາດຕະຖານທີ່ກະຊວງອຸດ ສາຫະກຳ ແລະ ການຄ້າໄດ້ກຳນົດໄວ້.

- ສຸມໃສ່ສ້າງສະພາບແວດລ້ອມ ແລະ ບັນຍາກາດດ້ານການຄ້າການລົງທຶນພາຍໃນ ເພື່ອເລັ່ງໃສ່ຊຸກຍູ້ບັນ ດາຫົວໜ່ວຍທຸລະກິດຂະໜາດນ້ອຍ ແລະ ກາງພາຍໃນແຂວງ ໃຫ້ຂະຫຍາຍຕົວເພີ່ມຂຶ້ນທາງດ້ານຈຳນວນ ແລະ ຄຸນນະພາບ, ການຜະລິດຕະພັນທີ່ເປັນເອກະລັກຂອງປະຊາຊົນບັນດາເຜົ່າພາຍໃນແຂວງ ແລະ ອຳນວຍຄວາມສະ ດວກ ໃນການສົ່ງອອກສິນຄ້າໄປຕ່າງປະເທດ ໂດຍສະເພາະສິນຄ້າເຄີ່ງສຳເລັດຮູບ ແລະ ສຳເລັດຮູບ.

- ເພີ່ມທະວີການຄົ້ນຄ້ວາບັນດານະໂຍບາຍຕ່າງໆໃນຊຸກຍູ້ສົ່ງເສີມ, ສ້າງສິ່ງອຳນວຍຄວາມສະດວກ, ຫລຸດ ຜ່ອນຂອດຂັ້ນ ແລະ ສິ່ງກົດຂວາງທາງດ້ານການຄ້າ ເພື່ອເຮັດໃຫ້ບັນດາຜູ້ປະກອບການທຸລະກິດ ໃຫ້ສາມາດເຄື່ອນ ໄຫວໄດ້ຢ່າງສະດວກ ແລະ ເຂົ້າເຖິງການບໍລິການຕ່າງໆ.

- ສຸມໃສ່ການຂະຫຍາຍການພົວພັນຮ່ວມມືດ້ານການຄ້າ ແລະ ການບໍລິການກັບບັນດາປະເທດເພື່ອນມິດ ແລະ ປະເທດທີ່ມີຊາຍແດນຕິດກັບແຂວງໄຊຍະບູລີ ເພື່ອຂະຫຍາຍຕະຫລາດ ແລະ ເພີ່ມມູນຄ່າທາງດ້ານການຄ້າ ແລະ ການລົງທຶນໃຫ້ເພີ່ມຂຶ້ນ.

- ຄຸ້ມຄອງບໍລິຫານນໍ້າແບບປະສົມປະສານ ຂອງອ່າງເກັບນໍ້າເຂື່ອນໄຟຟ້ານໍ້າຕົກ ຮັບໃຊ້ໃຫ້ແກ່ການຜະລິດກະແສໄຟຟ້າໃຫ້ໄດ້ຕາມແຜນການ.

- ຊຸກຍູ້, ສົ່ງເສີມການກໍ່ສ້າງແຫຼ່ງຜະລິດໄຟຟ້າ, ລະບົບສາຍສົ່ງ-ສະຖານີ ໃຫ້ສໍາເລັດຕາມແຜນການ ເພື່ອຮັບປະກັນຄວາມໝັ້ນຄົງ ແລະ ປອດໄພໃນການສະໜອງໄຟຟ້າ.

- ສືບຕໍ່ຕິດຕາມ ແລະ ຊຸກຍູ້ໂຄງການກໍ່ສ້າງລະບົບຕາຄ່າຍໄຟຟ້າ 22 kV, 0,4 kV ແລະ ຕິດຕັ້ງໜັ້ແປງທີ່ຍັງບໍ່ທັນສໍາເລັດ ໃຫ້ສໍາເລັດຕາມສັນຍາ ພ້ອມທັງປັບປຸງ ແລະ ຂະຫຍາຍໄປສູ່ບ້ານທີ່ຍັງບໍ່ທັນໄດ້ໃຊ້ໄຟຟ້າໃນລະບົບໄຟຟ້າລາວ ເພື່ອຮັບປະກັນການຈໍາໜ່າຍໄຟຟ້າໃຫ້ພຽງພໍ ແລະ ປອດໄພ.

- ສຶກສາ-ສໍາຫຼວດ, ເກັບກໍາຂໍ້ມູນ, ປັບປຸງ, ກໍ່ສ້າງ, ປ່ຽນຖ່າຍລະບົບໄຟຕາມສະຖານທີ່ສາທາລະນະ, ສໍານັກງານອົງການລັດ ແລະ ການບໍລິການ, ທີ່ຢູ່ອາໄສ ໃຫ້ປະຢັດການນໍາໃຊ້ພະລັງງານໄຟຟ້າ ແລະ ສອດຄ່ອງກັບມາດຕະຖານເຕັກນິກໄຟຟ້າຂອງ ສປປ ລາວ.

- ປັບປຸງລະບົບການຄຸ້ມຄອງວຽກງານຊອກຄົ້ນ-ສໍາຫຼວດແຮ່ທາດຕ່າງໆໃນຂັ້ນແຂວງອະນຸຍາດ ໃຫ້ໄປຕາມລະບົບນິຕິກຳຢ່າງເຂັ້ມງວດ.

- ສືບຕໍ່ຕິດຕາມໂຄງການຊອກຄົ້ນ, ສໍາຫຼວດຍັງມີການເຄື່ອນໄຫວທີ່ຂັ້ນສູນກາງ ແລະ ທ້ອງຖິ່ນອະນຸຍາດ.

- ສ້າງ, ປັບປຸງ ແລະ ເຜີຍແຜ່ນິຕິກຳໃຕ້ກົດໝາຍ ຂັ້ນແຂວງ, ຂັ້ນເມືອງ ທີ່ນໍາໃຊ້ເຂົ້າໃນການພັດທະນາ, ຄຸ້ມຄອງວຽກງານພະລັງງານ ແລະ ບໍ່ແຮ່ໃຫ້ທົ່ວເຖິງພາຍໃນແຂວງ.

- **ຂະແໜງບໍລິການ:** ພັດທະນາແຫຼ່ງທ່ອງທ່ຽວທໍາມະຊາດ, ປະຫວັດສາດ ແລະ ວັດທະນະທໍາ ເພື່ອດຶງດູດການທ່ອງທ່ຽວໃຫ້ຫຼາຍຂຶ້ນເຊັ່ນ: ສູນອານຸລັກຊ້າງພູແຄນ, ຕາດສະແນນ ແລະ ອື່ນໆ ໂດຍການມີສ່ວນຮ່ວມຂອງປະຊາຊົນ ຕິດພັນກັບການຮັກສາສະພາບແວດລ້ອມ, ປັບປຸງການບໍລິການດ້ານການທ່ອງທ່ຽວ, ໂຮງແຮມ, ເຮືອນພັກ, ຮ້ານອາຫານ ແລະ ອື່ນໆ, ພ້ອມທັງສ້າງຜະລິດຕະພັນການທ່ອງທ່ຽວ(ເຄື່ອງທີ່ລະນິກ) ທີ່ນໍາໃຊ້ວັດຖຸດິບພາຍໃນ ເພື່ອຕອບສະໜອງຄວາມຕ້ອງການຂອງນັກທ່ອງທ່ຽວ; ປັບປຸງ ແລະ ກໍ່ສ້າງພື້ນຖານໂຄງລ່າງຮັບໃຊ້ການທ່ອງ ທ່ຽວໃຫ້ສະດວກສະບາຍໃນການເຂົ້າເຖິງ, ຈັດຕັ້ງໃຫ້ມີສະມາຄົມທຸລະກິດການທ່ອງທ່ຽວຂັ້ນແຂວງ, ສ້າງ ແລະ ຝຶກອົບຮົມພະນັກງານນໍາທ່ຽວ 3 ລະດັບ (ລະດັບພື້ນທີ່, ລະດັບແຂວງ ແລະ ລະດັບຊາດ), ຄຸ້ມຄອງວຽກງານທ່ອງທ່ຽວໃຫ້ມີການເຄື່ອນໄຫວຖືກຕ້ອງຕາມລະບຽບກົດໝາຍ, ໂຄສະນາວຽກງານການທ່ອງທ່ຽວ ຜ່ານສື່ສັງຄົມອອນລາຍ ເປັນຕົ້ນແມ່ນ: ເວບໄຊ້ (Website), ເຟສບຸກເຟຈ (Facebook page), ຢູທູບ (Youtube), ອິນສະຕາແກຣມ (Instagram), ທະວິດເຕີ (Twinter) ແລະ ອັບປຣິກເຄຊິນຕ່າງໆ, ເຂົ້າຮ່ວມງານວາງສະແດງຢູ່ພາຍໃນ ແລະ ຕ່າງປະເທດ, ຈັດຄາລະວານການທ່ອງທ່ຽວ (Caravan), ເຟມທຣິບ (FAM trip) ຢູ່ພາຍໃນແຂວງ.

ສົ່ງເສີມການບໍລິການຂາຍຍົກ-ຂາຍຍ່ອຍ ແລະ ສ້ອມແປງທີ່ຕິດພັນກັບການສົ່ງເສີມຜະລິດຕະພັນພາຍໃນ. ຍົກລະດັບວຽກງານໂທລະຄົມມະນາຄົມ, ການຂົນສົ່ງ, ໂລຈິດສະຕິກ ແລະ ໄປສະນີ ໃຫ້ມີຄວາມວ່ອງໄວ ແລະ ທັນສະໄໝ ເພື່ອຊຸກຍູ້ການດໍາເນີນທຸລະກິດທາງດ້ານການຄ້າ, ການຊໍາລະສະສາງ ແລະ ອື່ນໆ ເຄື່ອນໄຫວຢ່າງມີປະສິດທິພາບ.

## **ເປົ້າໝາຍທີ່ 02: ຊັບພະຍາກອນມະນຸດໃຫ້ມີຄຸນະພາບ**

**1. ແຜນວຽກຈຸດສຸມທີ 01: ປັບປຸງຄຸນນະພາບການສຶກສາໃນທຸກລະດັບໃຫ້ສູງຂຶ້ນ ເພື່ອພັດທະນາ ຊັບພະຍາກອນມະນຸດ ໃຫ້ມີຄວາມຮູ້-ຄວາມສາມາດ ຕອບສະໜອງຄວາມຕ້ອງການຂອງຕະຫຼາດແຮງງານຢູ່ພາຍໃນ.**

### **1.1 ຄາດໝາຍ ແລະ ຕົວຊີ້ວັດ:**

- ສູ່ຊັ້ນໃຫ້ອັດຕາເຂົ້າຮຽນຂອງເດັກ 5 ປີ ໃຫ້ໄດ້ 97%.
- ຈໍານວນເມືອງທີ່ບັນລຸອັດຕາເຂົ້າຮຽນຂອງເດັກ 5 ປີ ສູງກວ່າ 60% ໃຫ້ໄດ້ທຸກໆ ເມືອງ.
- ຮັບປະກັນໃຫ້ ອັດຕາເຂົ້າຮຽນສຸດທິຊັ້ນປະຖົມ (6-10 ປີ) ໃຫ້ໄດ້ 99%.
- ຫຼຸດອັດຕາຄ້າງຫ້ອງຂັ້ນ ປ.1 ລົງໃຫ້ຕໍ່າກວ່າ 1,5%.

- ຫຼຸດອັດຕາຄ້າງຫ້ອງຊັ້ນປະຖົມ ລົງໃຫ້ຕໍ່າກວ່າ 1%.
- ຫຼຸດອັດຕາປະລະຂັ້ນ ປ.1 ລົງໃຫ້ຕໍ່າກວ່າ 1%.
- ຫຼຸດອັດຕາປະລະຊັ້ນປະຖົມ ລົງໃຫ້ຕໍ່າກວ່າ 1%.
- ເພີ່ມອັດຕາລອດເຫຼືອຮອດ ປ.5 ຂອງແຕ່ລະເມືອງ ໃຫ້ສູງກວ່າ 95%.
- ຈຳນວນເມືອງທີ່ມີອັດຕາປະລະຊັ້ນປະຖົມຕໍ່າກວ່າ 6% ໄດ້ 11 ເມືອງ.
- ເພີ່ມອັດຕາເຂົ້າຮຽນລວມມັດທະຍົມຕອນຕົ້ນໃຫ້ໄດ້ 95% ຂຶ້ນໄປ.
- ເພີ່ມອັດຕາເຂົ້າຮຽນລວມມັດທະຍົມຕອນປາຍໃຫ້ໄດ້ 64% ຂຶ້ນໄປ.
- ຫຼຸດອັດຕາປະລະມັດທະຍົມຕອນຕົ້ນລົງໃຫ້ຕໍ່າກວ່າ 3%.
- ອັດຕາສ່ວນນັກຮຽນຈົບ ມ.4 ເຂົ້າຮຽນຕໍ່ອາຊີວະສຶກສາ ໃຫ້ໄດ້ 5% ຂຶ້ນໄປ.
- ສິ່ງເສີມໃຫ້ນັກຮຽນທີ່ຮຽນຈົບຊັ້ນມັດທະຍົມຕອນປາຍສືບຕໍ່ວິຊາຊີບລະດັບຕ່າງໆຢູ່ພາຍໃນ ແລະ ຕ່າງປະເທດ 30%.
- ສິ່ງເສີມໃຫ້ມວນຊົນທຸກເພດ, ທຸກໄວ ໄດ້ເຂົ້າຮ່ວມການຫັດກາຍະບໍລິຫານ, ການອອກກຳລັງກາຍ ແລະ ການຫຼິ້ນກິລາ-ກາຍະກຳໃຫ້ໄດ້ຫຼາຍກວ່າ 36% ຂອງພົນລະເມືອງ.

### 1.2 ວຽກຈຸດສຸມ:

- ປັບປຸງຄຸນະພາບການສຶກສາເພື່ອເຮັດໃຫ້ຈຳນວນນັກຮຽນທີ່ຈົບຈາກອະນຸບານ ຈົນຮອດ ມັດທະຍົມຕອນປາຍ ລວມທັງການສຶກສານອກໂຮງຮຽນມີຜົນໄດ້ຮັບດ້ານການຮຽນຮູ້ທີ່ດີຂຶ້ນ ໂດຍສະເພາະແມ່ນການຮູ້ໜັງສື ແລະ ທັກສະການຄິດໄລ່ເລກ, ໂດຍສຸມໃສ່ເປັນພິເສດຕໍ່ຜູ້ດ້ອຍໂອກາດ ແລະ ຄວາມສະເໝີພາບລະຫວ່າງຍິງ-ຊາຍ;
- ຝຶກອົບຮົມສ້າງຄວາມເຂັ້ມແຂງແກ່ຄູສອນ ແລະ ຜູ້ອຳນວຍການໂຮງຮຽນໃຫ້ມີຄວາມຮູ້ຄວາມສາມາດສອດຄ່ອງກັບມາດຕະຖານການສິດສອນ ແລະ ການບໍລິຫານເພີ່ມຂຶ້ນ. ຮັບປະກັນໃຫ້ມີການປະເມີນຜົນການປະຕິບັດໜ້າທີ່ຂອງເຂົາເຈົ້າຢ່າງເປັນປົກກະຕິ.
- ສະໜອງຊັບພະຍາກອນທາງດ້ານການເງິນ ແລະ ຊັບພະຍາກອນມະນຸດໃຫ້ພຽງພໍແກ່ໂຮງຮຽນທຸກແຫ່ງເພື່ອໃຫ້ສາມາດເຮັດວຽກໄດ້ຢ່າງມີປະສິດທິຜົນ, ສາມາດໃນການຄຸ້ມຄອງໂຮງຮຽນ ແລະ ຍົກລະດັບການມີສ່ວນຮ່ວມຂອງຄະນະພັດທະນາການສຶກສາຂັ້ນບ້ານໃຫ້ສູງຂຶ້ນ.
- ຍົກລະດັບຄຸນະພາບການຮູ້ໜັງສືຂອງຊາວໜຸ່ມ ແລະ ຜູ້ໃຫຍ່ເພີ່ມຂຶ້ນ ພ້ອມທັງສາມາດຫຼຸດຜ່ອນຄວາມແຕກໂຕນກັນລະຫວ່າງເພດ, ເຜົ່າ, ຖານະດ້ານເສດຖະກິດ ແລະ ທີ່ຕັ້ງພູມສັນຖານ.
- ປັບປຸງລະບົບການບໍລິຫານຄຸ້ມຄອງການສຶກສາ ແລະ ກິລາ ໃຫ້ໄດ້ຮັບການປັບປຸງ, ມີການພັດທະນາຢ່າງຕັ້ງໜ້າ ສາມາດບໍລິຫານຄຸ້ມຄອງການສຶກສາຢ່າງມີປະສິດທິພາບ ແລະ ປະສິດທິຜົນສູງ.
- ສ້າງແຜນພັດທະນາການສຶກສາ ແລະ ກິລາທີ່ເໝາະສົມ, ຈັດສັນງົບປະມານໃຫ້ສອດຄ່ອງກັບແຜນບຸລິມະສິດໃນການພັດທະນາການສຶກສາ ແລະ ກິລາ.
- ປັບປຸງສະຫະພັນກິລາປະເພດຕ່າງໆ ສ້າງໃຫ້ມີຈຳນວນນັກກິລາສະໝັກຫຼິ້ນ ແລະ ນັກກິລາອາຊີບ ທີ່ສອດຄ່ອງກັບມາດຕະຖານຄຸນນະພາບ ດ້ານກິລາກາຍະກຳຂອງພາກພື້ນ ແລະ ສາກົນ ເພີ່ມຂຶ້ນ ແລະ ປະກອບສ່ວນເຂົ້າໃນເຊິດຊອເກະລັກຂອງແຂວງ ແລະ ສ້າງໄດ້ຄວາມພາກພູມໃຈດ້ານກິລາກາຍະກຳແກ່ປະຊາຊົນຊາວໄຊຍະບູລີ.

## 2. ແຜນວຽກຈຸດສຸມທີ 02: ປັບປຸງການບໍລິການດ້ານສາທາລະນະສຸກ ແລະ ໂພສະນາການຢ່າງທົ່ວເຖິງ.

### 2.1 ຄາດໝາຍ ແລະ ຕົວຊີ້ວັດ.

- ສູ້ຊົນເຮັດໃຫ້ອັດຕາເດັກນ້ອຍລຸ່ມ 5 ປີທີ່ມີນ້ຳໜັກຕໍ່າກວ່າມາດຕະຖານ ໃຫ້ໄດ້ 8,5% ຂອງຈຳນວນເດັກທີ່ມາຕິດຕາມທັງໝົດ.

- ສູ້ຊິນເຮັດໃຫ້ອັດຕາເດັກນ້ອຍລຸ່ມ 5 ປີທີ່ມີລວງສູງບໍ່ໄດ້ມາດຕະຖານ ໃຫ້ໄດ້ 8,7% ຂອງຈຳນວນເດັກທີ່ມາ

ຕິດຕາມທັງໝົດ.

- ສູ້ຊິນເຮັດໃຫ້ອັດຕາການຕາຍຂອງເດັກລຸ່ມ 1 ປີ ໃຫ້ໄດ້ 7/1000 ຂອງເດັກເກີດມີຊີວິດ.
- ສູ້ຊິນເຮັດໃຫ້ອັດຕາການຕາຍຂອງເດັກລຸ່ມ 5 ປີ ໃຫ້ໄດ້ 8/1000 ຂອງເດັກເກີດມີຊີວິດ.
- ສູ້ຊິນເຮັດໃຫ້ອັດຕາສ່ວນການຕາຍຂອງແມ່ໃຫ້ໄດ້ 62,6/100000 ຂອງເດັກເກີດມີຊີວິດ.
- ສູ້ຊິນເຮັດໃຫ້ອັດຕາການເກີດລູກມີແພດຊ່ວຍ ໃຫ້ໄດ້ 85% ຂອງແມ່ມານເປົ້າໝາຍ.
- ສູ້ຊິນເຮັດໃຫ້ອັດຕາການສັກຢາວັກຊີນກັນພະຍາດໃນເດັກລຸ່ມ 1 ປີ ໃຫ້ໄດ້ 95% ຂອງເດັກເປົ້າໝາຍ.
- ສູ້ຊິນເຮັດໃຫ້ອັດຕາການຊົມໃຊ້ນໍ້າສະອາດ ໃຫ້ໄດ້ 95,9% ຂອງຈຳນວນປະຊາກອນ.
- ສູ້ຊິນເຮັດໃຫ້ອັດຕາການຊົມໃຊ້ວິດຖ່າຍ ໃຫ້ໄດ້ 100% ຂອງຈຳນວນຄອບຄົວທັງໝົດ.
- ສູ້ຊິນເຮັດໃຫ້ອັດຕາການປົກຄຸມປະກັນສຸຂະພາບ ໃຫ້ໄດ້ 100% ຂອງຈຳນວນປະຊາກອນ.
- ສູ້ຊິນເຮັດໃຫ້ອັດຕາການຮັບຮອງ ແລະ ປະກາດບ້ານສາທາລະນະສຸກແບບຢ່າງໃຫ້ໄດ້ 94% ຂອງຈຳນວນບ້ານທັງໝົດ.

## 2.2 ວຽກຈຸດສຸມ:

- ຈັດຕັ້ງປະຕິບັດນະໂຍບາຍ ສາທາລະນະສຸກທົ່ວປວງຊືນ ໂດຍຖືເອົາການກັນພະຍາດ- ສິ່ງເສີມສຸຂະພາບ ເປັນ ຕົ້ນຕໍ, ຖືເອົາການປິ່ນປົວ ແລະ ສະໜອງການບໍລິການທີ່ມີຄຸນນະພາບ ຢ່າງທົ່ວເຖິງ ແລະ ຍຸດຕິທຳ, ປະຕິບັດລະບອບປະຕິຮູບສາທາລະນະສຸກຢ່າງຮອບດ້ານ, ສ້າງລະບົບບໍລິການສຸຂະພາບທີ່ດີ ຖືເອົາຄົນເປັນໃຈກາງ ດ້ວຍຈັນທຳ-ຈັນຍາບັນ, ເອົາໃຈໃສ່ດູແລ ທັງຮ່າງກາຍ, ຈິດໃຈ ເຮັດໃຫ້ທຸກຄົນມີສຸຂະພາບແຂງແຮງ ດ້ວຍການສ້າງລະບົບບໍລິການສຸຂະພາບ ຢູ່ຂັ້ນຮາກຖານໃຫ້ເຂັ້ມແຂງ.
- ດັດສືມການເພີ່ມຂຶ້ນຂອງພົນລະເມືອງໃຫ້ພໍດີກັບຈັງຫວະການຂະຫຍາຍຕົວຂອງເສດຖະກິດສັງຄົມ ເພື່ອຮັບປະກັນຊີວິດການເປັນຢູ່ຂອງປະຊາຊົນໃຫ້ດີຂຶ້ນ.
- ສິ່ງເສີມການປະຕິບັດວຽກງານ ຊຸມຊົນເປັນເຈົ້າດ້ານສຸຂະອະນາໄມໃຫ້ກວ້າງຂວາງ ແລະ ມີຄຸນນະພາບ ຕິດພັນກັບການພັດທະນາຊຸມຊົນໃຫ້ມີຄວາມສາມາດແກ້ໄຂບັນຫາສຸຂະພາບ ຂອງຊຸມຊົນ ໂດຍຊຸມຊົນ. ເພື່ອເຮັດໃຫ້ບັນລຸຄາດໝາຍ, ສາມາດປະກາດຢຸດຕິການຖ່າຍຊະຊາຍທົ່ວແຂວງ ໃນປີ 2024 ແລະ ອາຍຸຍິນສະເລ່ຍໃຫ້ໄດ້ 73 ປີ.
- ປັບປຸງ, ຍົກລະດັບຄວາມຮູ້ຄວາມສາມາດຂອງແພດໝໍໃຫ້ມີຄວາມຊຳນານງານ ແລະ ປະກອບວັດຖຸເຕັກນິກທີ່ທັນສະໄໝໃຫ້ໂຮງໝໍແຂວງ, ໂຮງໝໍຊຸມຊົນ ແລະ ໂຮງໝໍນ້ອຍ ຕາມຄວາມເໝາະສົມ ເພື່ອຕອບສະໜອງຄວາມຕ້ອງການດ້ານການບໍລິການໃຫ້ທົ່ວເຖິງ ແລະ ມີຄຸນນະພາບ ຫຼຸດຜ່ອນການໄປໃຊ້ບໍລິການດ້ານການແພດທີ່ບໍ່ຈຳເປັນຢູ່ຕ່າງປະເທດ, ຮັບປະກັນໃຫ້ສະຖານທີ່ບໍລິການທຸກລະດັບມີການປະຕິ ບັດນະໂຍບາຍຍົກສູງຄຸນນະພາບການບໍລິການ 5 ດີ 1 ພໍໃຈ ຢ່າງມີຄຸນນະພາບ.
- ຍົກສູງຄຸນນະພາບ ຂອງວຽກງານກັນພະຍາດ ແລະ ສິ່ງເສີມສຸຂະພາບ ຢູ່ແຕ່ລະຂັ້ນ ໂດຍໃຫ້ຖືເອົາ ວຽກງານໂຄສະນາສຸຂະສຶກສາເປັນປາຍແຫຼມ ປິ່ນອ້ອມໃຫ້ແກ່ທຸກວຽກງານ, ເອົາວຽກງານການບໍລິການສຸຂະພາບຂອງແມ່, ເດັກແດງ ແລະ ເດັກນ້ອຍເປັນສຳຄັນ, ປຸກລະດົມແມ່ຍິງຖືພາມາຮັບບໍລິການກວດທ້ອງກ່ອນເກີດ 4 ຄັ້ງ ເພື່ອຊອກຫາກໍລະນີສ່ຽງໄພ, ຮັບປະກັນການສິ່ງຕໍ່ໄປບ່ອນມີເງື່ອນໄຂໃຫ້ທັນເວລາ, ຕອບສະໜອງການຊ່ວຍເຫຼືອເກີດລູກ ທີ່ປອດໄພນຳແພດຜູ້ຊຳນານງານ, ສາມາດແກ້ໄຂກໍລະນີສຸກເສີນ, ຫຼຸດຜ່ອນອັດຕາການຕາຍຂອງແມ່ ແລະ ເດັກ, ເອົາໃຈໃສ່ສິ່ງເສີມວຽກງານໂພສະນາການ, ການວາງແຜນຄອບຄົວ, ສັກຢາກັນພະຍາດແກ່ເດັກ ແລະ ແມ່ຍິງໄວຈະເລີນພັນໄດ້ມີພູມຄຸ້ມກັນບໍ່ໃຫ້ເກີດເປັນພະຍາດຕິດຕໍ່ຮ້າຍແຮງ ທີ່ສາມາດປ້ອງກັນໄດ້.

- ສຸ່ຊິນເຮັດໃຫ້ປະຊາຊົນເຂົ້າເຖິງຂໍ້ມູນຂ່າວສານດ້ານການບໍລິໂພກອາຫານທີ່ມີປະໂຫຍດຕໍ່ສຸຂະພາບພ້ອມທັງໝໍ້ນອກກຳລັງກາຍຢ່າງສະໝໍ່າສະເໝີ ແລະ ຄວບຄຸມພະຍາດບໍ່ຕິດຕໍ່ ສົ່ງເສີມໃຫ້ມີສຸຂະພາບແຂງແຮງ ແລະ ອາຍຸຍືນຍາວ ເພື່ອບັນລຸຄາດໝາຍການພັດທະນາແບບຍືນຍົງໃນປີ 2030.
- ເອົາໃຈໃສ່ການເຜົ່າລະວັງພະຍາດຢ່າງເປັນລະບົບຕໍ່ເນື່ອງ ແລະ ຕອບໂຕ້ຕໍ່ການລະບາດໃຫ້ມີປະສິດທິພາບ ແລະ ທ່ວງທັນຕໍ່ເຫດການ, ຮັບປະກັນສະກັດກັ້ນບໍ່ໃຫ້ມີການ ລະບາດແຜ່ລາມກ້ວາງ ຂອງພະຍາດ.
- ສ້າງຄວາມເຂັ້ມແຂງ ແລະ ພັດທະນາລະບົບປະກັນສຸຂະພາບລວມທັງການປັບປຸງນິຕິກຳຕ່າງໆເພື່ອເປັນບ່ອນອີງໃນການພັດທະນາວຽກງານ ແນໃສ່ເຮັດໃຫ້ປະຊາຊົນເຂົ້າເຖິງການບໍລິການທີ່ມີຄຸນນະພາບ ແລະ ເປັນທຳພ້ອມທັງປົກປ້ອງເຂົ້າເຈົ້າຈາກການໃຊ້ຈ່າຍຢ່າງຫລວງຫລາຍໃນເວລາເຈັບເປັນ, ສ້າງຄວາມສາມາດໃນການຄຸ້ມຄອງ, ຫັນກຸ້ມຕົນເອງເທື່ອລະກ້າວ ແລະ ປົກຄຸມປະຊາຊົນທຸນຄົນຮອດ ປີ 2025.

**3. ແຜນວຽກຈຸດສຸມທີ 03: ພັດທະນາສີມິແຮງງານ ໃຫ້ມີຄວາມຊຳນານງານ ໃນຫຼາຍສາຂາວິຊາຊີບ ຕອບສະໜອງຄວາມຕ້ອງການຂອງຕະຫຼາດແຮງງານພາຍໃນ.**

**3.1. ຄາດໝາຍ ແລະ ຕົວຊີ້ວັດ:**

- ສຸ່ຊິນເຮັດໃຫ້ກຳລັງແຮງງານ ໄດ້ຮັບການຝຶກອົບຮົມ ແລະ ພັດທະນາສີມິແຮງງານ ໃຫ້ໄດ້ 17.500 ຄົນ; ໃນນີ້:
  - + ຂະແໜງກະສິກຳ 5.000 ຄົນ.
  - + ຂະແໜງອຸດສາຫະກຳ ແລະ ພະລັງງານບໍ່ແຮ່ 6.500 ຄົນ.
  - + ຂະແໜງບໍລິການ 6.000 ຄົນ.
- ຈັດຫາງານ ໃຫ້ແກ່ກຳລັງແຮງງານພາຍໃນ ເຂົ້າເຮັດວຽກໃຫ້ໄດ້ 20.000 ຄົນ; ໃນນີ້:
  - + ຂະແໜງກະສິກຳ 6.000 ຄົນ.
  - + ຂະແໜງອຸດສາຫະກຳ ແລະ ພະລັງງານບໍ່ແຮ່ 7.000 ຄົນ.
  - + ຂະແໜງບໍລິການ 7.000 ຄົນ.
- ຮອດປີ 2025 ຄາດຄະເນແຮງງານພາຍໃນແຂວງຈະມີປະມານ 286.100 ຄົນ.
- ຄວບຄຸມອັດຕາການຫວ່າງງານໃຫ້ຢູ່ໃນລະດັບບໍ່ເກີນ 2,5%.
- ສ້າງສູນຝຶກວິຊາຊີບຂອງແຂວງ ໃຫ້ໄດ້ 1 ແຫ່ງ.

**3.2. ແຜນວຽກຈຸດສຸມ:**

- ຝຶກອົບຮົມສີມິແຮງງານໃຫ້ແກ່ຊາວໜຸ່ມຍິງ-ຊາຍຜູ້ດ້ອຍໂອກາດ ເພື່ອພັດທະນາທັກສະນະດ້ານວິຊາຊີບໃຫ້ເຂົາເຈົ້າສາມາດເພິ່ງຕົນໃນການປະກອບອາຊີບດ້ວຍຕົນເອງໄດ້ໂດຍພື້ນຖານ.
- ສ້າງ ແລະ ຍົກລະດັບສີມິໃນຫລາຍສາຂາວິຊາຊີບສອດຄ່ອງກັບຄວາມຕ້ອງການຂອງຕະຫຼາດແຮງງານໃນຂະແໜງເສດຖະກິດຕ່າງໆ ແລະ ສ້າງສູນພັດທະນາສີມິແຮງງານຂອງແຂວງ ເພື່ອເປັນບ່ອນສ້າງຊັບພະຍາ ກອນມະນຸດກໍ່ຄືກຳລັງແຮງງານໃຫ້ມີສີມິທີ່ມີຄຸນນະພາບ; ສ້າງ, ປັບປຸງໂຄງລ່າງພື້ນຖານ ແລະ ກົນໄກການພັດທະນາສີມິແຮງງານ ໂດຍການມີສ່ວນຮ່ວມລະຫວ່າງພາກລັດ, ທຸລະກິດເອກະຊົນ, ຫົວໜ່ວຍແຮງງານ ແລະ ໂຄງການການລົງທຶນຂອງເອກະຊົນພາຍໃນ ແລະ ຕ່າງປະເທດ ໃຫ້ມີຄວາມກົມກຽວກັນ.
- ປັບປຸງຈຸດບໍລິການຈັດຫາງານໃຫ້ເຂັ້ມແຂງ ແລະ ສາມາດໃຫ້ບໍລິການທີ່ມີຄຸນນະພາບສູງຂຶ້ນ ພ້ອມທັງສຸມໃສ່ ການຫັນປ່ຽນຈາກການຈັດຫາວຽກເຮັດງານທຳນອກລະບົບໄປສູ່ໃນລະບົບ ເພື່ອກ້າວໄປສູ່ການມີວຽກເຮັດງານທຳທີ່ມີຄຸນຄ່າ ແລະ ເປັນທຳ, ແຮງງານເຮັດວຽກຕາມລະດູການ ແລະ ແຮງງານເຮັດວຽກເພື່ອຊົມໃຊ້ໃນຄົວເຮືອນ ເພື່ອແກ້ໄຂບັນຫາແຮງງານເຄື່ອນຍ້າຍເຂົ້າສູ່ຕົວເມືອງ ແລະ ໄປຕ່າງປະເທດ.
- ສຸ່ມໃສຄຸ້ມຄອງແຮງງານ ທັງຄົນລາວ ແລະ ຕ່າງປະເທດເຂົ້າມາເຮັດວຽກໃຫ້ຖືກຕ້ອງຕາມກົດໝາຍ ໂດຍສະເພາະການປະຕິບັດພັນທະຕໍ່ລັດ ແລະ ຫຼຸດຜ່ອນການຍາດວຽກເຮັດງານທຳຂອງແຮງງານພາຍໃນ.

- ຊຸກຍູ້ຫົວໜ່ວຍແຮງງານ ແລະ ໂຄງການຕ່າງໆພາຍໃນແຂວງ ຕ້ອງມີນະໂຍບາຍຕໍ່ຜູ້ອອກແຮງງານທາງດ້ານສະຫວັດດິການ, ໃຫ້ຄ່າແຮງງານທີ່ເໝາະສົມ, ມີການປ້ອງກັນທາງດ້ານສຸຂະພາບ ແລະ ຄວາມປອດໄພໃຫ້ກຳມະກອນໃນສະຖານທີ່ອອກແຮງງານ.

**4. ແຜນວຽກຈຸດສຸມທີ 04: ສົ່ງເສີມການຄົ້ນຄວ້າວິທະຍາສາດ ແລະ ພັດທະນານະວັດຕະກຳໃໝ່ ເຂົ້າໃນການພັດທະນາເສດຖະກິດ-ສັງຄົມ.**

- ສົ່ງເສີມ ຄຸ້ມຄອງ, ນຳໃຊ້ ແລະ ພັດທະນາວຽກງານວິທະຍາສາດ, ຖ່າຍທອດເຕັກໂນໂລຊີໃໝ່ ແລະ ນະວັດຕະກຳໃໝ່ເຂົ້າສູ່ຂະບວນການຜະລິດ, ເພື່ອເຮັດໃຫ້ຜະລິດຕະພັນມີມູນຄ່າເພີ່ມ ເສດຖະກິດມີການຂະຫຍາຍຕົວຢ່າງຕໍ່ເນື່ອງ ແລະ ໜັ້ນທ່ຽງ; ປັບປຸງວຽກງານມາດຕະຖານ ແລະ ວັດແທກເຂົ້າສູ່ຂະບວນການຜະລິດ ແລະ ການບໍລິການໃຫ້ຫຼາຍຂຶ້ນສາມາດແຂ່ງຂັນທາງດ້ານປະລິມານ-ຄຸນນະພາບ ແລະ ລາຄາໃນຕະຫລາດທັງພາຍໃນ ແລະ ຕ່າງປະເທດ ເພື່ອສ້າງຄວາມຍຸຕິທຳໃຫ້ແກ່ສັງຄົມ.

- ສົ່ງເສີມ ແລະ ພັດທະນາວຽກງານຊັບສິນທາງປັນຍາໃຫ້ເຂົ້າສູ່ລະບົບເຊັ່ນ: ການຈົດທະບຽນເຄື່ອງໝາຍການຄ້າ, ສິດທິບັດ, ອານຸສິດທິບັດ, ລິຂະສິດ ແລະ ສິດກ່ຽວຂ້ອງກັບລິຂະສິດ, ການແກ້ໄຂຂໍ້ຂັດແຍ່ງທາງດ້ານຊັບສິນທາງປັນຍາ ແລະ ສິ່ງກົດຂວາງ ຕໍ່ຫົວໜ່ວຍການຜະລິດທຸລະກິດໃນທົ່ວແຂວງ. ສືບຕໍ່ຈັດຕັ້ງປະຕິບັດໂຄງການສຳຫຼວດຂອບເຂດສວນອຸທິຍານພຶກສາສາດ ຜາຊ້າງ-ຜາຂີ້ໜົ້ນ ແລະ ອື່ນໆ.

- ສົ່ງເສີມການນຳໃຊ້ລະບົບເອເລັກໂຕຣນິກເຂົ້າໃນການບໍລິຫານລັດ ແລະ ການບໍລິການໃນທົ່ວສັງຄົມໃຫ້ຫຼາຍຂຶ້ນ.

**ເປົ້າໝາຍທີ່ 03: ຍົກສູງຊີວິດການເປັນຢູ່ທາງດ້ານວັດຖຸ ແລະ ຈິດໃຈຂອງປະຊາຊົນໃຫ້ດີຂຶ້ນ.**

**1. ແຜນວຽກຈຸດສຸມທີ 01: ພັດທະນາຊີວິດການເປັນຢູ່ຂອງປະຊາຊົນໃນເຂດຊົນນະບົດ ແລະ ເຂດຫ່າງໄກສອກຫຼີກ ໃຫ້ໄດ້ຮັບການປັບປຸງດີຂຶ້ນ.**

**1.1. ຄາດໝາຍ ແລະ ຕົວຊີ້ວັດ.**

- ສູ້ຊົນເຮັດໃຫ້ຄອບຄົວບັນລຸມາດຕະຖານພື້ນທຸກໃຫ້ໄດ້ 3.664 ຄອບຄົວ ລວມເປັນ 76.391 ຄອບຄົວ ເທົ່າກັບ 96,8% (ຍັງເຫຼືອບໍ່ເກີນ 3,2%) ແລະ ຂຶ້ນບ້ານໃຫ້ບັນລຸມາດຕະຖານພື້ນທຸກໃຫ້ໄດ້ 42 ບ້ານ ລວມເປັນ 403 ບ້ານ ເທົ່າກັບ 92,3% (ຍັງເຫຼືອບໍ່ເກີນ 7,7%).

- ສູ້ຊົນເຮັດໃຫ້ຄອບຄົວບັນລຸມາດຕະຖານພັດທະນາເພີ່ມຂຶ້ນ 8.000 ຄອບຄົວ ລວມເປັນ 70.195 ຄອບຄົວ ເທົ່າກັບ 88,9% ແລະ ຂຶ້ນບ້ານໃຫ້ບັນລຸມາດຕະຖານພັດທະນາເພີ່ມຂຶ້ນ 140 ບ້ານ ລວມເປັນ 193 ບ້ານ ເທົ່າກັບ 44,6%.

- ສູ້ຊົນສ້າງບ້ານໃຫຍ່ເປັນຕົວເມືອງນ້ອຍໃນຊົນນະບົດ ໃຫ້ໄດ້ 8 ຈຸດ: ນາມອນ, ທົ່ງກາບ, ບ້ານທອງ, ນາແວນ, ບົວບານ, ວັງປາ, ປາກແຄມ ແລະ ບ້ານຕົ້ນຕານ.

- ສູ້ຊົນສ້າງເມືອງບັນລຸມາດຕະຖານພື້ນທຸກ ໃຫ້ໄດ້ 3 ເມືອງ (ເມືອງ ໄຊຍະບູລີ, ເມືອງ ຊຽງຮ່ອນ ແລະ ເມືອງຄອບ).

- ສູ້ຊົນສ້າງເມືອງເຂັ້ມແຂງຮອບດ້ານໃຫ້ໄດ້ 2 ເມືອງ (ເມືອງເງິນ ແລະ ເມືອງປາກລາຍ)

- ສູ້ຊົນການສ້າງຕັ້ງກຸ່ມຜະລິດກະສິກຳໃຫ້ໄດ້ 288 ກຸ່ມຜະລິດ ແລະ ສ້າງສະຫະກອນໃຫ້ໄດ້ 2 ສະຫະກອນ: ຜະລິດກະສິກຳເປັນສິນຄ້າຢູ່ເມືອງພຽງ ແລະ ເມືອງຊຽງຮ່ອນ.

**1.2. ວຽກງານຈຸດສຸມ.**

- ຊຸກຍູ້ໃຫ້ບັນດາເມືອງຈັດຕັ້ງປະຕິບັດຄຳແນະນຳ ເລກທີ 219/ຈຂ.ຊຍ, ລົງວັນທີ 17 ກັນຍາ 2019 ກ່ຽວກັບການຈັດຕັ້ງຜັນຂະຫຍາຍວຽກງານຊົນນະບົດ ແລະ ລຶບລ້າງຄວາມທຸກຍາກ ແລະ ດຳລັດ ເລກທີ 348/ລບ ວ່າດ້ວຍມາດຕະຖານພື້ນທຸກ ແລະ ມາດຕະຖານພັດທະນາ ຢູ່ແຂວງໄຊຍະບູລີ.

- ປະສານສົມທົບກັບບັນດາເມືອງ ສ້າງແຜນພັດທະນາແຕ່ລະຈຸດສຸມໃຫ້ສໍາເລັດ, ປຸກລະດົມແຫຼ່ງທຶນ ແລະ ຈັດສັນງົບປະມານ ເພື່ອຈັດຕັ້ງປະຕິບັດຢູ່ແຕ່ລະຈຸດສຸມ ໃຫ້ມີການພັດທະນາຂຶ້ນ.
- ຈັດສັນພູມລຳເນົາໃຫ້ປະຊາຊົນ ທີ່ຍັງດຳລົງຊີວິດຢູ່ກັບຄວາມສ່ຽງ ແລະ ບໍ່ສາມາດເຂົ້າເຖິງພື້ນຖານໂຄງລ່າງ ໃຫ້ໄດ້ 50% ຂອງຈຳນວນທີ່ຍັງເຫຼືອ ຕາມດຳລັດ 348/ລບ.
- ບັບປຸງ ແລະ ສ້າງຕັ້ງກຸ່ມຜະລິດກະສິກຳ ໃຫ້ຖືກຕາມເງື່ອນໄຂ ແລະ ຫຼັກການ ສາມາດເຄື່ອນໄຫວໄດ້ຕໍ່ເນື່ອງ.
- ຊຸກຍູ້ ການຈັດຕັ້ງປະຕິບັດກອງທຶນພັດທະນາບ້ານ ໃຫ້ມີການເຄື່ອນໄຫວປົກກະຕິ ແລະ ກາຍເປັນຕົວແບບໃຫ້ໄດ້ 5 ກອງທຶນ.

**2. ແຜນວຽກຈຸດສຸມທີ 02: ພື້ນຖານໂຄງລ່າງບໍລິການທາງດ້ານສາທາລະນະປະໂພກ ໄດ້ຮັບການປັບປຸງ ແລະ ສະໜອງໃຫ້ປະຊາຊົນຢ່າງທົ່ວເຖິງ.**

**2.1 ຄາດໝາຍ ແລະ ຕົວຊີ້ວັດ.**

- ສູ້ຊົນພັດທະນາ, ສະໜອງນໍ້າປະປາໃຫ້ເທດສະບານ, ເຂດຊຸມຊົນ, ຈຸດສຸມບ້ານໃຫຍ່ ແລະ ຕົວເມືອງ ນ້ອຍ ໃຫ້ໄດ້ 85% ຮອດປີ 2025.
- ສູ້ຊົນໃຫ້ບ້ານໃນທົ່ວແຂວງໄດ້ຊົມໃຊ້ໄຟຟ້າຈາກລະບົບຈຳໜ່າຍໄຟຟ້າ 100% ແລະ ຄົວຄອບຊົມໃຊ້ໄຟຟ້າໃຫ້ໄດ້ 99% ໃນປີ 2025.
- ຂະຫຍາຍໂທລະໂຄງຂອງບ້ານໃຫ້ໄດ້ 100%.
- ສ້າງບ້ານວັດທະນະທຳໃຫ້ໄດ້ 95% ຂອງບ້ານທັງໝົດ, ສ້າງກົມກອງວັດທະນະທຳໃຫ້ໄດ້ 90 ກົມກອງເມືອງວັດທະນະທຳໃຫ້ໄດ້ 2-3 ເມືອງ.
- ຂະຫຍາຍການບໍລິການ ການສື່ສານ ໂທລະສັບຕັ້ງໂຕະ ແລະ ມິຖື ໃຫ້ບັນລຸອັດຕາສ່ວນຜູ້ຊົມໃຊ້ 100% , ດ້ານອິນເຕີເນັດ ໃຫ້ບັນລຸ ອັດຕາຜູ້ຊົມໃຊ້ 45% ຂອງຈຳນວນຜູ້ຊົມໃຊ້ໂທລະສັບ.
- ສືບຕໍ່ຊຸກຍູ້ ສາຂາບໍລິສັດ ຂະຫຍາຍຕາໜ່າງດ້ານໂທລະຄົມມະນາຄົມ ເຂົ້າຫາເຂດຫ່າງໄກ ແລະ ເຂດທີ່ບໍ່ມີສັນຍານຈຳນວນ 07 ບ້ານ, ບ້ານສັນຍານອ່ອນ 13 ບ້ານໃຫ້ສໍາເລັດ.
- ສູ້ຊົນສ້າງເວບໄຊຢູ່ສຳນັກງານອົງການ ແລະ ເມືອງຕ່າງໆ ໃຫ້ໄດ້ຢ່າງໜ້ອຍ 15 ເວັບໄຊ.

**2.2 ວຽກຈຸດສຸມ.**

- ສຸມໃສ່ປັບປຸງເສັ້ນທາງທີ່ທະລຸ, ຍົກລະດັບແລ້ວໃຫ້ສາມາດທຽວໄດ້ສະດວກ ໂດຍສະເພາະເສັ້ນທາງໄປຫາບ້ານໂພນສີດາ ແລະ ບ້ານນາຂອນແກ່ນ ເມືອງໄຊຍະບູລີ, ເສັ້ນທາງບ້ານວິວບານ-ຫ້ວຍຊາຍຂາວ, ເສັ້ນທາງແຕ່ສາມທາງ 4A-ບ້ານແຄ-ບ້ານມ່ວງ, ເສັ້ນທາງຜາລຽບ-ໜອງໄຄ້, ເສັ້ນທາງໜອງໄຄ້-ປາກຕຸງ ເມືອງປາກລາຍ.
- ສຸມໃສ່ສະໜອງໄຟຟ້າໃຫ້ພຽງພໍ ບໍລິການວອງໄວ ດ້ວຍຄວາມປອດໄພ ນຳໃຊ້ໃຫ້ເກີດຜົນ.
- ສຸມໃສ່ຈັດຕັ້ງປະຕິບັດວຽກງານປະຢັດພະລັງງານໃນທີ່ຢູ່ອາໄສ, ອຸດສາຫະກຳ, ການຂົນສົ່ງ, ສະຖານທີ່ສາທາລະນະ, ສຳນັກງານອົງການລັດ ແລະ ການບໍລິການ.
- ສືບຕໍ່ປັບປຸງລະບົບໂຮງງານນໍ້າປະປາທີ່ມີແລ້ວໃຫ້ມີຄຸນະພາບ ແລະ ສາມາດຮອງຮັບໃຫ້ການຂະຫຍາຍຕົວຂອງປະຊາກອນໃນແຕ່ລະພື້ນທີ່.
- ຊຸກຍູ້ ໃຫ້ສາຂາບໍລິສັດ ໄປສະນີ ແຂວງ ໄຊຍະບູລີ ໃຫ້ມີການບໍລິການໄປສະນີ ສາມາດເຂົ້າເຖິງບ້ານປະຊາຊົນຢ່າງທົ່ວເຖິງ ໃນເຂດຕົວເມືອງ ແລະ ເຂດຈຸດສຸມ ແລະ ດຳເນີນທຸລະກິດ ມີຜົນກຳໄລ ແລະ ມີປະສິດທິພາບກວ່າເກົ່າ, ເພີ່ມຄວາມໜ້າເຊື່ອຖື, ຄວາມປອດໄພ ແລະ ອຳນວຍຄວາມສະດວກ.
- ກວດກາ, ຕິດຕາມ ການນຳໃຊ້ຄື້ນຄວາມຖີ່ ໃນຂອບເຂດ ທົ່ວແຂວງ ໂດຍສະເພາະ ແມ່ນເຂດຊາຍແດນທີ່ຕິດກັບປະເທດໃກ້ຄຽງ ເພື່ອຮັບປະກັນຄວາມປອດໄພ, ຄວາມສະຫງົບ ແລະ ຮັກສາຜົນປະໂຫຍດລວມຂອງຊາດ.



- ພັດທະນາຄວາມຮູ້, ຄວາມສາມາດໃຫ້ບັນດາຖັນແຖວພະນັກງານລັດ ຂອງບັນດາພະແນກການ, ອົງການ ແລະ ກົມກອງ ອ້ອມຂ້າງແຂວງ ແລະ ບັນດາເມືອງ 11 ເມືອງ, ໂດຍການຈັດຝຶກອົບຮົມຄວາມຮູ້ດ້ານ ໄອຊີທີ ແລະ ໂຄສະນາເຜີຍແຜ່ນິຕິກຳ ດ້ານການຄຸ້ມຄອງ ໄອຊີທີ ໃຫ້ໄດ້ 08 ຊຸດ ຂຶ້ນໄປ, ມີຜູ້ເຂົ້າຮ່ວມ 145 ຄົນ ຂຶ້ນໄປ.
- ຊຸກຍູ້ ສົ່ງເສີມໃຫ້ບັນດາຫ້ອງການລັດ ຫັນມາຊົມໃຊ້ເຄື່ອງມືໄອຊີທີ ເຂົ້າໃນກວຽກງານ ໃຫ້ກວ້າງຂວາງ ແລະ ມີປະສິດທິຜົນ ເພື່ອຫັນເປັນລະບົບບໍລິຫານລັດດ້ວຍເອເລັກໂຕຼນິກ ເທື່ອລະກ້າວ.
- ຄຸ້ມຄອງ, ຕິດຕາມ ກວດກາ ການອອກ-ຕໍ່ໃບອະນຸຍາດ ດ້ານໄປສະນີ, ຄົ້ນຄວາມຖີ່ ແລະ ເຕັກໂນໂລຊີ ການສື່ສານຂໍ້ມູນຂ່າວສານ (ໄອຊີທີ ) ທົ່ວແຂວງໄຊຍະບູລີ ໃຫ້ຖືກຕ້ອງຕາມລະບຽບການ.

**3. ແຜນວຽກຈຸດສຸມທີ 03: ປະຊາຊົນ ແລະ ຜູ້ອອກແຮງງານພາກລັດ-ເອກະຊົນເຂົ້າເຖິງ ການບໍລິການປະກັນສັງຄົມ ແລະ ສະຫວັດດີການສັງຄົມທີ່ດີຂຶ້ນ.**

**3.1 ຄາດໝາຍ ແລະ ຕົວຊີ້ວັດ.**

- ສູ້ຊົນຂະຫຍາຍອັດຕາການປົກຄຸມປະກັນສັງຄົມ ໃຫ້ໄດ້ 5.000 ຄົນ ໃນນັ້ນ, ພາກລັດ 500 ຄົນ, ພາກ ວິສາຫະກິດ 2.000 ຄົນ ແລະ ຜູ້ສະມັກໃຈ 2.500 ຄົນ.
- ຮັບບໍລິຈາກເລືອດ ໃຫ້ໄດ້ 17.900 ຖົງ.
- ສ້າງບ້ານພັດທະນາດ້ານແຮງງານ ແລະ ສະຫວັດດີການສັງຄົມ ໃຫ້ໄດ້ 70% ຂອງຈຳນວນບ້ານທັງໝົດ ພາຍໃນແຂວງ.
- ປະຕິບັດນະໂຍບາຍຕໍ່ຜູ້ທີ່ມີຜົນງານ ແລະ ຄຸນງາມຄວາມດີໃນພາລະກິດຮັບໃຊ້ການປະຕິວັດຊາດ ປະຊາ ທິ ປະໄຕ ຕາມດຳລັດ 272/ລບ ໃຫ້ໄດ້ ຈຳນວນ 1.440 ທ່ານ.
- ປຸກລະດົມເງິນເຂົ້າໃນກອງທຶນແຮຊ່ວຍເຫຼືອສຸກເສີນຜູ້ປະສົບໄພພິບັດ ໃຫ້ໄດ້ 800 ລ້ານກີບຕໍ່ປີ.
- ຂະຫຍາຍຕາໜ່າງປົກປ້ອງເດັກຂັ້ນບ້ານໃຫ້ກວມເອົາ 80% ຂອງຈຳນວນບ້ານທັງໝົດພາຍໃນແຂວງ.

**3.2 ວຽກຈຸດສຸມ.**

- ຈັດຕັ້ງການເຜີຍແຜ່ກົດໝາຍ ແລະ ນິຕິກຳອື່ນໆທີ່ກ່ຽວຂ້ອງ ກັບວຽກງານແຮງງານ ແລະ ສະຫວັດດີການ ສັງຄົມ ໃຫ້ແກ່ບັນດາສຳນັກງານອົງການ, ຫົວໜ່ວຍທຸລະກິດ ແລະ ພໍ່ແມ່ປະຊາຊົນບັນດາເຜົ່າໃນທົ່ວ ແຂວງ.
- ປັບປຸງຕາໜ່າງການບໍລິການປະກັນສັງຄົມຢູ່ຂັ້ນເມືອງ ໃຫ້ເປັນລະບົບ ແລະ ມີຄຸນນະພາບ ພ້ອມທັງຕິດ ຕາມກວດກາການຈັດຕັ້ງປະຕິບັດວຽກງານໃຫ້ເປັນປົກກະຕິ ສາມາດເຄື່ອນໄຫວຢ່າງມີປະສິດທິຜົນ ແນ່ ໃສ່ຮັບປະກັນການສະໜອງອຸດໜູນປະກັນສັງຄົມປະເພດຕ່າງໆ.
- ລົງເກັບກຳຂໍ້ມູນຄອບຄົວ ແລະ ບ້ານເປົ້າໝາຍຕ່າງໆໃນບັນດາເມືອງທົ່ວແຂວງ ເພື່ອສ້າງໃຫ້ເປັນບ້ານ ພັດທະນາດ້ານແຮງງານ ແລະ ສະຫວັດດີການສັງຄົມ.
- ສືບຕໍ່ປະຕິບັດນະໂຍບາຍຕໍ່ຜູ້ທີ່ມີຜົນງານ ແລະ ຄຸນງາມຄວາມດີໃນພາລະກິດຮັບໃຊ້ການປະຕິວັດຊາດ ປະຊາທິປະໄຕ ຕາມດຳລັດ 272/ລບ ໃຫ້ສຳເລັດ; ຕິດຕາມ, ຊຸກຍູ້ສະມາຄົມຄົນພິການ, ຜູ້ອາຍຸສູງໃຫ້ ເຂົ້າເຖິງການບໍລິການທາງດ້ານສາທາລະນະຂັ້ນພື້ນຖານ ແລະ ສ້າງຕັ້ງກຸ່ມຄົນພິການໃຫ້ໄດ້ທົ່ວແຂວງ.
- ສ້າງລະບົບຕາໜ່າງປົກປ້ອງເດັກຂັ້ນບ້ານ ເພື່ອຊ່ວຍເຫຼືອຜູ້ທີ່ມີຄວາມສ່ຽງຕໍ່ການຄ້າມະນຸດ, ຜູ້ດ້ອຍ ໂອກາດໃນສັງຄົມ ເພື່ອຊ່ວຍໃຫ້ເຂົາມີວິຊາຊີບ, ມີລາຍໄດ້ເພີ່ມຂຶ້ນ ແລະ ບໍ່ຕົກຢູ່ໃນກຸ່ມທີ່ມີຄວາມສ່ຽງ ຕໍ່ການຄ້າມະນຸດ ແລະ ການໃຊ້ຄວາມຮຸນແຮງ.
- ເກັບກຳຂໍ້ມູນໄພພິບັດທາງທຳມະຊາດ ແລະ ມະນຸດສ້າງຂຶ້ນ ໂດຍມີການສົມທົບກັບຂະແໜງການທີ່ກ່ຽວ ຂ້ອງລາຍງານຂຶ້ນເທິງ ພ້ອມທັງສະເໜີຂໍການຊ່ວຍເຫຼືອໃຫ້ທັນສະພາບການ; ຫັນເອົາກອງທຶນແຮຊ່ວຍ ເຫຼືອສຸກເສີນຜູ້ປະສົບໄພມາເປັນກອງທຶນສັງຄົມສົງເຄາະຂັ້ນແຂວງ ແລະ ເມືອງ ເພື່ອຊ່ວຍເຫຼືອ ແລະ ປັບ ປຸງຊີວິດການເປັນຢູ່ຂອງຜູ້ທີ່ໄດ້ຮັບຜົນກະທົບ, ຜູ້ດ້ອຍໂອກາດໃນສັງຄົມ ໃຫ້ທ່ວງທັນເວລາ ພ້ອມ ທັງປຸກລະດົມໃຫ້ທົ່ວສັງຄົມມີສ່ວນຮ່ວມໃນວຽກງານດັ່ງກ່າວໃຫ້ຫຼາຍຂຶ້ນ.

- ສືບຕໍ່ສ້າງຄວາມເຂັ້ມແຂງໃນການຈັດຕັ້ງປະຕິບັດວຽກມະນຸດສະທໍາ ໂດຍສຸມໃສ່ການປຸກລະດົມຂົນຂວາຍບໍລິຈາກເລືອດ ແລະ ສະໜອງເລືອດທີ່ປອດໄພ, ຊ່ວຍເຫຼືອບັນເທົາທຸກເບື້ອງຕົ້ນ, ການສົ່ງເສີມສຸຂະພາບຂັ້ນພື້ນຖານ, ການປະຖົມພະຍາບານ, ການກູ້ໄພສຸກເສີນ ໂດຍການມີສ່ວນຮ່ວມຂອງສັງຄົມຢ່າງກວ້າງຂວາງ.

**ເປົ້າໝາຍທີ່ 04: ພັດທະນາໄປຕາມທິດສີຂຽວ ເປັນມິດກັບສິ່ງແວດລ້ອມ.**

ການພັດທະນາເສດຖະກິດ-ສັງຄົມຕ້ອງຕິດພັນກັບການປົກປັກຮັກສາສິ່ງແວດລ້ອມຕາມທິດສີຂຽວ ແລະ ຍືນຍົງ ໃນການຍົກລະດັບຊີວິດການເປັນຢູ່ຂອງປະຊາຊົນໃຫ້ດີຂຶ້ນ ໂດຍການຮ່ວມມືລະຫວ່າງພາກລັດ ແລະ ເອກະຊົນ, ຜູ້ປະກອບການ ເພື່ອຂຸດຄົ້ນ ແລະ ນໍາໃຊ້ຊັບພະຍາກອນທໍາມະຊາດຢ່າງມີປະສິດທິພາບ, ມີປະສິດທິຜົນສູງ ແລະ ຍືນຍົງ ທັງຮັບປະກັນການສ້າງຜົນປະໂຫຍດສູງສຸດໃຫ້ປະເທດຊາດ ແລະ ປະຊາຊົນ ໂດຍສະເພາະແມ່ນການຂາຍອົກຊີ (O<sub>2</sub>) ຈາກຊັບພະຍາກອນໄມ້. ຖືສໍາຄັນການແກ້ໄຂບັນຫາການປ່ຽນແປງດິນຟ້າອາກາດ ດ້ວຍການການຫຼຸດຜ່ອນມົນລະພິດ, ສິ່ງເສດເຫຼືອ ແລະ ການປ່ອຍທາດອາຍພິດເຮືອນແກ້ວ ຄ່ຽງຄູ່ກັບການກະກຽມຄວາມພ້ອມຮັບມື ແລະ ຕອບໂຕ້ໄພພິບັດທໍາມະຊາດຢ່າງທັນການ.

**1. ແຜນວຽກຈຸດສຸມທີ 1: ການຄຸ້ມຄອງ ແລະ ນໍາໃຊ້ຊັບພະຍາກອນທໍາມະຊາດໃຫ້ມີຄວາມຍືນຍົງ:**

**1.1 ຄາດໝາຍ ແລະ ຕົວຊີ້ບອກ:**

- ສູ້ຊົນໃຫ້ເນື້ອທີ່ປ່າປົກຫຸ້ມ ກວມ 60% ຂຶ້ນໄປ ຂອງເນື້ອທີ່ທັງໝົດທົ່ວແຂວງ.
- ພື້ນຟູປ່າໃຫ້ໄດ້ 75.000 ເຮັກຕາ, ສະເລ່ຍ 15.000 ເຮັກຕາ/ປີ.
- ປູກໄມ້ໃຫ້ໄດ້ 1.750 ເຮັກຕາ (ສະເລ່ຍ 350 ເຮັກຕາ/ປີ).
- ເຜີຍແຜ່ລະບຽບ, ກົດໝາຍ ແລະ ນິຕິກຳກ່ຽວກັບວຽກງານປ່າໄມ້ ໃຫ້ໄດ້ 60%ຂອງບ້ານໃນທົ່ວແຂວງ.
- ສ້າງແຜນຄຸ້ມຄອງປ່າໄມ້ຂັ້ນບ້ານ ໃຫ້ໄດ້ 200 ບ້ານຂຶ້ນໄປ.
- ສູ້ຊົນສ້າງແຜນຈັດສັນທີ່ດິນ, ຄຸ້ມຄອງຊັບພະຍາກອນທໍາມະຊາດ ແລະ ສິ່ງແວດລ້ອມແບບຮອບດ້ານໃນລະດັບແຂວງ ແລະ ລະດັບເມືອງ ໃນຂອບເຂດທົ່ວແຂວງໃຫ້ສໍາເລັດ.
- ສືບຕໍ່ສ້າງແຜນພັດທະນາແຮ່ທາດ ຂັ້ນແຂວງ ໃນໄລຍະສັ້ນ ແລະ ໄລຍະຍາວ, ພ້ອມກັນນັ້ນ ກໍເອົາໃຈໃສ່ຄຸ້ມຄອງໃຫ້ຖືກຕ້ອງຕາມລະບຽບການ.
- ສູ້ຊົນອອກໃບຕາດິນໃຫ້ໄດ້ 35.000 ຕອນ, ສະເລ່ຍ 7.000 ຕອນຕໍ່ປີ.
- ພັດທະນາອ່າງຮັບນໍ້າ 12 ອ່າງ, ໂດຍສຸມໃສ່ 5 ອ່າງບູລິມະສິດ.

**1.2 ແຜນວຽກຈຸດສຸມ:**

- **ການຄຸ້ມຄອງ ແລະ ນໍາໃຊ້ດິນ:** ປະຕິບັດກົນໄກຄຸ້ມຄອງ ແລະ ບໍລິຫານທີ່ດິນຢ່າງກົມກຽວ, ສ້າງແຜນແມ່ບົດຈັດສັນນໍາໃຊ້ທີ່ດິນ ແລະ ຄຸ້ມຄອງຊັບພະຍາກອນທໍາມະຊາດ ແລະ ສິ່ງແວດລ້ອມແບບຮອບດ້ານຂັ້ນແຂວງ ແລະ ຂັ້ນເມືອງໃຫ້ສໍາເລັດ 100%, ຈັດສັນທີ່ດິນຂັ້ນເມືອງ ໃຫ້ໄດ້ 9 ເມືອງ, ຂັ້ນບ້ານໃຫ້ສໍາເລັດ 168 ບ້ານເທົ່າກັບ 100%, ຂັ້ນທະບຽນອອກໃບຕາດິນໃຫ້ໄດ້ 35,000 ຕອນ, ໂດຍຫັນເປັນທັນສະໄຫມ ແລະ ຄຸ້ມຄອງລະບົບຖານຂໍ້ມູນໃບຕາດິນໃຫ້ສໍາເລັດ; ສ້າງແຜນທີ່ເຂດປະເມີນລາຄາທີ່ດິນໃຫ້ສໍາເລັດໃນທົ່ວແຂວງ, ຄຸ້ມຄອງເນື້ອທີ່ດິນໃຫ້ເຊົ່າ ແລະ ສໍາປະທານໃຫ້ຖືກຕ້ອງສອດຄ່ອງກັບລະບຽບກົດໝາຍ, ພ້ອມທັງແກ້ໄຂກົນໄກທີ່ເປັນສິ່ງຂີດຂວາງໃຫ້ແທດເໝາະກັບຄວາມເປັນຈິງ.

- ຜັນຂະຫຍາຍແຜນການນໍາໃຊ້ພື້ນທີ່ດິນເພື່ອການພັດທະນາ (APF) ໃນ 4 ເມືອງເປົ້າໝາຍຂອງໂຄງການ ( ເມືອງ ພຽງ, ເມືອງຊຽງຮ່ອນ, ເມືອງ ທົ່ງມີໄຊ ແລະ ເມືອງ ບໍ່ແຕນ) ໂດຍອີງໃສ່ແຜນດັ່ງກ່າວ ເພື່ອກຳນົດເຂດປູກເຂດລ້ຽງ, ເຂດສົ່ງເສີມການລົງທຶນ ແລະ ການຄຸ້ມຄອງການນໍາໃຊ້ປ່າປະເພດຕ່າງໆ ໃຫ້ລະອຽດ ແລະ ຊັດເຈນ ແລະ ພ້ອມທັງຜັນຂະຫຍາຍໃນການຈັດຕັ້ງປະຕິບັດໄປສູ່ເມືອງອື່ນທີ່ຍັງເຫຼືອ ໃຫ້ໄດ້ 100%.

- **ວຽກງານການຄຸ້ມຄອງ ແລະ ນໍາໃຊ້ຊັບພະຍາກອນນໍ້າ:** ຕ້ອງໄດ້ນໍາໃຊ້ຊັບພະຍາກອນນໍ້າເຂົ້າໃນການ ພັດທະນາເສດຖະກິດ-ສັງຄົມ ໃຫ້ເກີດປະໂຫຍດສູງສຸດ ເປັນຕົ້ນ ນໍາໃຊ້ໃນການບໍລິໂພກ ແລະ ອຸປະໂພກ

ຂອງ ປະຊາຊົນ, ການຜະລິດ, ການປະມົງ, ຜະລິດພະລັງງານໄຟຟ້າ ແລະ ຊົມໃຊ້ໃນອຸດສາຫະກຳ ແລະ ອື່ນໆ. ສະນັ້ນ, ເພື່ອຮັບປະກັນການນຳໃຊ້ນ້ຳຢ່າງພຽງພໍ, ມີປະສິດທິພາບ, ມີປະສິດທິຜົນ ແລະ ຍືນຍົງ ຕ້ອງສຸມໃສ່: ຄຸ້ມຄອງ ແລະ ຮັກສາແຫຼ່ງນ້ຳ ດ້ວຍການຊຸກຍູ້ສິ່ງເສີມການສ້າງກົນໄກປະສານງານໃນການຄຸ້ມຄອງ, ຈັດສັນ ແລະ ນຳໃຊ້ນ້ຳແບບມີສ່ວນຮ່ວມຂອງຫຼາຍຂະແໜງການກ່ຽວຂ້ອງ ລວມທັງປະຊາຊົນບັນດາເຜົ່າ ແລະ ທຸກພາກສ່ວນໃນສັງຄົມ; ປົກປັກຮັກສາປ່າຕົ້ນນ້ຳ/ແຫຼ່ງນ້ຳທີ່ຕິດພັນກັບອ່າງຮັບນ້ຳ ໂດຍສ້າງຍຸດທະສາດການນຳໃຊ້ນ້ຳ ແລະ ຊັບພະຍາກອນນ້ຳຂັ້ນແຂວງ, ຂັ້ນເມືອງ ແລະ ແຜນຄຸ້ມຄອງອ່າງຮັບນ້ຳ ແລະ ດຳເນີນການຄຸ້ມຄອງນ້ຳ ແລະ ຊັບພະຍາກອນນ້ຳ ໃນ 12 ອ່າງຮັບນ້ຳ, ໃນນີ້ສຸມໃສ່ 5 ອ່າງ ບຸລິມະສິດຄື: ນ້ຳງື່ມ, ນ້ຳຮຸ່ງ, ນ້ຳຄອບ, ນ້ຳພູນ ແລະ ນ້ຳຮອຍ; ໂດຍຄຸ້ມຄອງແບບເຊື່ອມສານ; ປົກປັກຮັກສາ, ປັບປຸງ ແລະ ຂະຫຍາຍອ່າງເກັບນ້ຳທຳມະຊາດ (ຫ້ວຍ, ຫນອງ, ຄອງ, ບຶງ) ແລະ ແຫຼ່ງນ້ຳທີ່ຄົນສ້າງຂຶ້ນໃຫ້ມີປະສິດທິພາບສູງຂຶ້ນ ແລະ ມີຄວາມຍືນຍົງ; ປົກປັກຮັກສາກວດກາຕິດຕາມຄຸນນະພາບ ນ້ຳ 28 ຈຸດ, ແລະ ສ້າງແຜນຄຸ້ມຄອງ, ຈັດສັນ ແລະ ນຳໃຊ້ນ້ຳ ແລະ ຊັບພະຍາກອນນ້ຳຢ່າງມີປະສິດທິພາບ, ປະສິດທິຜົນ ແລະ ຍືນຍົງ; ໂດຍເລັ່ງໃສ່ເຂດທີ່ມີຄວາມສ່ຽງຕໍ່ແຫລ່ງນ້ຳກົນ-ນ້ຳໃຊ້, ນ້ຳໃຊ້ແກ່ການຜະລິດເຊັ່ນ: ເຂດເມືອງ ໄຊຍະບູລີ, ເມືອງ ຄອບ, ເມືອງ ປາກລາຍ, ເມືອງ ບໍ່ແຕນ ພ້ອມທັງສ້າງກົນໄກ ແລະ ລະບົບຄຸ້ມຄອງຢ່າງເຂັ້ມງວດ.

- ວຽກງານຄຸ້ມມົນລະພິດທາງນ້ຳ ແລະ ອາກາດ: ຊຸກຍູ້ການປັບປຸງລະບົບຄຸ້ມຄອງມົນລະພິດໃຫ້ເຂັ້ມແຂງ ແລະ ມີປະສິດທິພາບສູງຂຶ້ນ ໂດຍສຸມໃສ່: ຈັດຕັ້ງປະຕິບັດລະບົບກົດໝາຍຕ່າງໆ ທີ່ກ່ຽວຂ້ອງໃຫ້ມີປະສິດທິພາບ, ມີປະສິດທິຜົນ ແລະ ຮັດກຸມ; ດຳເນີນການຕິດຕາມກວດກາຄຸນນະພາບ ສິ່ງແວດລ້ອມ ໂດຍສະເພາະ ຄຸນນະພາບນ້ຳ ແລະ ຄຸນນະພາບອາກາດ (PM2.5) ແລະ ຊຸກຍູ້ດຳເນີນມາດຕະການ ຫຼຸດຜ່ອນ ແລະ ສະກັດກັ້ນໄຟຟ້າ ໃນເຂດທີ່ມີຄວາມສ່ຽງໃນຂອບເຂດທົ່ວແຂວງ; ເພີ່ມຂີດຄວາມສາມາດໃຫ້ແກ່ພະນັກງານຂັ້ນແຂວງ ແລະ ເມືອງ.

- ວຽກງານການຄຸ້ມຄອງ ແລະ ນຳໃຊ້ຊັບພະຍາກອນປ່າໄມ້: ສຸມໃສ່ສ້າງກົນໄກການສ້າງ ແລະ ຈັດຕັ້ງປະຕິບັດແຜນການຄຸ້ມຄອງ, ປົກປັກຮັກສາ ແລະ ນຳໃຊ້ປ່າແບບມີສ່ວນຮ່ວມຂອງຂະແໜງການທີ່ກ່ຽວຂ້ອງຂັ້ນແຂວງ ເມືອງ ແລະ ບ້ານ; ສຳຫຼວດ, ຈັດແບ່ງ, ຫມາຍເຂດປ່າ ແລະ ປະເພດປ່າໃຫ້ສຳເລັດໂດຍໄວ ພ້ອມທັງໃຫ້ມີການຕິດຕາມກວດກາການຄຸ້ມຄອງ ແລະ ນຳໃຊ້ປ່າແຕ່ລະປະເພດ, ສິ່ງເສີມການຄຸ້ມຄອງ, ປົກປັກຮັກສາ ແລະ ນຳໃຊ້ປ່າ ແບບຍືນຍົງຂອງຊຸມຊົນ ເພື່ອຫຼຸດຜ່ອນເນື້ອທີ່ປ່າໄມ້ທີ່ມີການເຊື່ອມໂຊມ ແລະ ວາງຄາດຫມາຍສຸ່ຊື່ນເຮັດໃຫ້ເນື້ອທີ່ປົກຫຸ້ມປ່າໄມ້ບໍ່ໃຫ້ຫຼຸດ 60% ຂອງເນື້ອທີ່ທົ່ວແຂວງ ແລະ ຊຸກຍູ້ການຂະຫຍາຍຕົວເສດຖະກິດ; ສ້າງລາຍຮັບ ແລະ ຫຼຸດຜ່ອນຄວາມທຸກຍາກ; ຊຸກຍູ້ ແລະ ສິ່ງເສີມໃຫ້ມີການລົງທຶນຂອງພາກເອກະຊົນພາຍໃນ ແລະ ຕ່າງປະເທດ ປູກປ່າ ຫຼື ປູກຕົ້ນໄມ້ແບບປະສົມປະສານຫມູນວຽນໃສ່ດິນປອກໄລ້ນ ແລະ ດິນເຊື່ອມໂສມ ເພື່ອຂະຫຍາຍເນື້ອທີ່ປົກຫຸ້ມຂອງປ່າ ແລະ ຕອບສະຫນອງອຸດສາຫະກຳປຸງແຕ່ງ ແລະ ສົ່ງອອກ ເພື່ອຊຸກຍູ້ການຂະຫຍາຍຕົວເສດຖະກິດ, ສ້າງວຽກເຮັດງານທຳ, ຫຼຸດຜ່ອນຄວາມທຸກຍາກ ແລະ ຍົກລະດັບຊີວິດການເປັນຢູ່ຂອງປະຊາຊົນໃຫ້ດີຂຶ້ນ.

- ເອົາໃຈໃສ່ໃນການເຜີຍແຜ່ລະບຽບ, ກົດໝາຍ, ນິຕິກຳກ່ຽວກັບປ່າໄມ້ໃຫ້ທົ່ວເຖິງ ເພື່ອຄຸ້ມຄອງ, ປົກປັກຮັກສາປ່າໄມ້, ທີ່ດິນປ່າໄມ້ ໃຫ້ເຂົ້າສູ່ລະບຽບ, ຕິດພັນກັບການພັດທະນາວຽກງານປ່າໄມ້ດ້ວຍການຟື້ນຟູບູລະນະປ່າທີ່ຊຸດໂຊມໃຫ້ກາຍເປັນປ່າທີ່ອຸດົມສົມບູນ ພ້ອມທັງປູກໄມ້, ເຄື່ອງປ່າຂອງດົງ, ພືດເປັນຢາໃສ່ພື້ນທີ່ຖືກເປັນພູປອກໄລ້ນເພື່ອສ້າງມູນຄ່າເພີ່ມຂອງປ່າໄມ້.

- ສຸມໃສ່ການປັບປຸງ ແລະ ສ້າງຄວາມເຂັ້ມແຂງໃຫ້ແກ່ຄະນະປ່າໄມ້ບ້ານ ແລະ ອົງການປົກຄອງບ້ານ ເພື່ອສ້າງເງື່ອນໄຂຮອບດ້ານ ໃຫ້ແກ່ການຄັດເລືອກບ້ານແບບຢ່າງໃນການຄຸ້ມຄອງປົກປັກຮັກສາປ່າໄມ້ ເພື່ອແນໃສ່ສ້າງບ້ານໃຫ້ກາຍເປັນບ້ານພັດທະນາທາງດ້ານວຽກງານປ່າໄມ້ ໃຫ້ໄດ້ 1 ເມືອງ (ເມືອງພຽງ).

- ລົງສົມທົບບັນດາເມືອງ ເພື່ອວາງແຜນຄຸ້ມຄອງຈັດສັນປ່າໄມ້ບ້ານໃຫ້ເປັນລະບົບຢ່າງລະອຽດຢູ່ແຕ່ລະບ້ານ ສ້າງໃຫ້ບ້ານມີການຈັດແບ່ງຂອບເຂດແຕ່ລະປະເພດປ່າໃຫ້ຈະແຈ້ງ ຕິດພັນກັບການພັດທະນາປ່າໄມ້ບ້ານ ໃຫ້ໄດ້

35 ບ້ານ, ໂດຍເອົາເມືອງພຽງເປັນຈຸດສຸມ, ເອົາໃຈໃສ່ຈັດສັນການຄຸ້ມຄອງ, ນຳໃຊ້ທີ່ດິນປ່າໄມ້ຢູ່ໃນສາມປະເພດປ່າໃຫ້ຢູ່ໃນຂອບເຂດທີ່ລັດໄດ້ອະນຸຍາດໃຫ້ ເພື່ອສະກັດກັ້ນການບຸກລຸກເຂົ້າໄປໃນເຂດສະຫງວນ, ເຂດຫວງຫ້າມ.

- ເອົາໃຈໃສ່ໃນການຄຸ້ມຄອງ, ປົກປັກຮັກສາ, ພັດທະນາ ແລະ ນຳໃຊ້ປ່າໄມ້, ທີ່ດິນປ່າໄມ້ ທີ່ຢູ່ໃນສາມປະເພດປ່າໃຫ້ເຂັ້ມງວດ ເຮັດໃຫ້ໂຄງສ້າງຂອງປ່າໄມ້ໄດ້ມີຄວາມອຸດົມສົມບູນ, ກາຍເປັນທີ່ຢູ່ອາໄສຂອງສັດປ່າບາງຊະນິດ.

- ປະສານສົມທົບກັບອົງການປົກຄອງແຕ່ລະຂັ້ນ ເພື່ອປຸກຈິດສຳນຶກ ແລະ ເຜີຍແຜ່ວຽກງານ ໃນການດຳເນີນ ແລະ ສະກັດກັ້ນໄຟໄໝ້ລາມປ່າໃນແຕ່ລະປີ.

- **ວຽກງານຄຸ້ມຄອງຊັບພະຍາກອນແຮ່ທາດ:** ກຳນົດເຂດພັດທະນາ, ເຂດສະຫງວນແຮ່ທາດ ໃຫ້ໄປຕາມແຜນຍຸດທະສາດການພັດທະນາແຮ່ທາດແຫ່ງຊາດ, ເພື່ອຜະລິດຕອບສະໜອງຄວາມຕ້ອງການຊົມໃຊ້ ໃຫ້ເກີດຜົນປະໂຫຍດສູງສຸດ.

## 2. ແຜນວຽກຈຸດສຸມທີ 2: ການເຕີບໂຕສີຂຽວ ແລະ ການແກ້ໄຂບັນຫາຕໍ່ກັບການປ່ຽນແປງດິນຟ້າອາກາດ.

### 2.1 ຄາດຫມາຍ ແລະ ຕົວຊີ້ບອກ:

- ສຸມໃສ່ຈັດຕັ້ງປະຕິບັດວຽກງານເຕີບໂຕສີຂຽວຕາມທິດຂອງລັດຖະບານໃຫ້ເຂົ້າສູ່ລວງເລິກ.
- ສ້າງບ້ານສີຂຽວສະອາດ ແລະ ງາມຕາ ໃຫ້ໄດ້ 30% ຂອງບ້ານທັງໝົດທົ່ວແຂວງ.
- ອອກໃບຢັ້ງຢືນດ້ານສິ່ງແວດລ້ອມ ໃຫ້ໄດ້ 2.100 ຫົວໜ່ວຍ.

### 2.2 ວຽກງານຈຸດສຸມ:

(1) **ວຽກງານເຕີບໂຕສີຂຽວ:** ຮ່ວມກັບຂະແໜງການທີ່ກ່ຽວຂ້ອງຊຸກຍູ້ຈັດຕັ້ງປະຕິບັດວຽກງານການເຕີບໂຕສີຂຽວ, ດັ່ງນີ້:

- ປັບປຸງລະບົບການຄຸ້ມຄອງຂີ້ເຫຍື້ອ ແລະ ສິ່ງເສດເຫຼືອ ໃຫ້ມີຄຸນນະພາບ ແລະ ມີປະສິດທິຜົນສູງຂຶ້ນ ໂດຍສຸມໃສ່ປຸກຈິດສຳນຶກໃຫ້ປະຊາຊົນບໍ່ຖິ້ມຂີ້ເຫຍື້ອຊະຊາຍ; ຂັດແຍກຂີ້ເຫຍື້ອຕາມຫຼັກການ 3R ເພື່ອໃຫ້ສາມາດນຳໄປຜະລິດ ແລະ ມານຳໃຊ້ຄືນ ຫຼື ເປັນວັດຖຸສິ່ງຂອງເພື່ອສ້າງມູນຄ່າເພີ່ມທາງດ້ານເສດຖະກິດ ແລະ ຫຼຸດຜ່ອນການນຳໃຊ້ຊັບພະຍາກອນທຳມະຊາດທີ່ມີຢ່າງຈຳກັດໃຫ້ເກີດປະໂຫຍດສູງສຸດ ທັງເປັນການຫຼຸດຜ່ອນສິ່ງເສດເຫຼືອ ແລະ ສ້າງສະໜາມຂີ້ເຫຍື້ອໃຫ້ໄດ້ 5 ແຫ່ງ.

- ສົ່ງເສີມການນຳໃຊ້ວັດຖຸຈາກທຳມະຊາດທີ່ສາມາດຍ່ອຍສະຫລາຍໃນການຫຸ້ມຫໍ່ຜະລິດຕະພັນ, ທີ່ສາມາດນຳໃຊ້ໄດ້ຫລາຍເທື່ອໃນການຫຸ້ມຫໍ່ສິນຄ້າບໍລິໂພກປະຈຳວັນ ເພື່ອຫຼຸດຜ່ອນຕົ້ນທຶນການຄ້າ, ສົ່ງເສດເຫຼືອ ແລະ ຄວາມເປັນມິດຕໍ່ສິ່ງແວດລ້ອມ ສົ່ງເສີມອຸດສາຫະກຳປຸງແຕ່ງຂະຫນາດນ້ອຍ ແລະ ກາງຕາມທິດສີຂຽວ ແລະ ຍືນຍົງ ໂດຍສະເພາະ ກະສິກຳສະອາດ ແລະ ກະສິກຳປອດສານຜິດ, ຊຸກຍູ້ການທ່ອງທ່ຽວແບບອະນຸລັກປະຊາຊົນມີສ່ວນຮ່ວມໃນເຂດທຳມະຊາດ ແລະ ເປັນມິດກັບສິ່ງແວດລ້ອມ.

- ສ້າງລະບົບກົນໄກຄຸ້ມຄອງຕົວເມືອງ ສີຂຽວ, ສະອາດ, ສວຍງາມ ໃຫ້ໄດ້ທັງໝົດ 11 ເມືອງ, 130 ບ້ານທົ່ວແຂວງ, ຕິດຕາມກວດກາຄືນແຜນຄຸ້ມຄອງສິ່ງແວດລ້ອມ ແລະ ອອກໃບຢັ້ງຢືນດ້ານສິ່ງແວດລ້ອມ ໃຫ້ໄດ້ 2.100 ຫົວໜ່ວຍ. ຄຸ້ມຄອງການນຳໃຊ້ສານເຄມີໃຫ້ຢູ່ໃນເກນມາດຖານທີ່ໄດ້ກຳນົດໄວ້, ແລະ ຄຸ້ມຄອງສິ່ງເສດເຫຼືອ, ເພື່ອຫຼີກເວັ້ນການຖິ້ມຂີ້ເຫຍື້ອຊະຊາຍ. ຂະຫຍາຍກົນໄກການປັບຕົວ ແລະ ຫຼຸດຜ່ອນຜົນກະທົບຈາກການປ່ຽນແປງດິນຟ້າອາກາດເຂດມີຄວາມສ່ຽງຢູ່ຂອບເຂດທົ່ວແຂວງ, ພ້ອມທັງສຶກສາຄວາມບອບບາງຕໍ່ການປ່ຽນແປງດິນຟ້າອາກາດ.

(2). **ວຽກງານແກ້ໄຂບັນຫາການປ່ຽນແປງດິນຟ້າອາກາດ:** ຈັດຕັ້ງປະຕິບັດຄາດຫມາຍການຫຼຸດຜ່ອນທາດ ອາຍຜິດເຮືອນແກ້ວ ເພື່ອປະກອບສ່ວນເຂົ້າໃນການບັນເທົາການປ່ຽນແປງສະພາບດິນຟ້າອາກາດ; ສົ່ງເສີມການນຳໃຊ້ເຕັກນິກ ແລະ ເຕັກໂນໂລຊີທີ່ທັນສະໄຫມ ທີ່ສ້າງສິ່ງເສດເຫຼືອຫນ້ອຍ, ປະຢັດພະລັງງານ ແລະ

ນຳໃຊ້ພະລັງງານທີ່ສະອາດ-ເປັນມິດກັບສິ່ງແວດລ້ອມ ແລະ ສົ່ງເສີມການປົກປັກຮັກສາ ແລະ ຂະຫຍາຍແຫຼ່ງຊຶມຊັບທາດອາຍເຮືອນແກ້ວ ເປັນຕົ້ນ ປ່າໄມ້, ດິນ ແລະ ອື່ນໆ.

### **3. ແຜນວຽກຈຸດສຸມທີ 3: ການກຽມຄວາມພ້ອມຮັບມີຈາກໄພພິບັດ:**

#### **3.1 ຄາດຫມາຍ ແລະ ຕົວຊີ້ບອກ:**

- ປັບປຸງ ແລະ ສ້າງລະບົບແຈ້ງເຕືອນໄພໃນຂອບເຂດທົ່ວແຂວງ ໃຫ້ໄດ້ 11 ຈຸດ.
- ສ້າງແຜນທີ່ຄວາມສ່ຽງໄພພິບັດ ແລະ ແຜນການກຽມພ້ອມຕອບໂຕ້ທີ່ມີຄວາມສ່ຽງຢູ່ 11 ເມືອງ.
- ສ້າງຄວາມເຂັ້ມແຂງວຽກງານຄຸ້ມຄອງໄພພິບັດ ໃຫ້ຄະນະກຳມະການຂັ້ນແຂວງ, ເມືອງ, ບ້ານ ແລະ ຝັກຊ້ອມເຫດການຈຳລອງໄພພິບັດສຸກເສີນໃຫ້ໄດ້ 2 ຄັ້ງ.
- ສ້າງລະບົບສາຍເກັບມ້ຽນເຄື່ອງ ເພື່ອປົກປັກຮັກສາ ພາຫະນະ, ອຸປະກອນ, ເຄື່ອງອຸປະໂພກ-ບໍລິໂພກ ໃຫ້ສາມາດນຳໃຊ້ໄດ້ຢ່າງຍາວນານ ແລະ ມີປະສິດທິຜົນ ໃຫ້ໄດ້ 1 ແຫ່ງ.
- ຂະຫຍາຍຄະນະກຳມະການຄຸ້ມຄອງໄພພິບັດຂັ້ນບ້ານໃຫ້ກວມເອົາ 80% ຂອງຈຳນວນບ້ານທັງໝົດພາຍໃນແຂວງ.

#### **3.2 ແຜນວຽກຈຸດສຸມ.**

- ສ້າງຄວາມພ້ອມໃນການຮັບມື ແລະ ປ້ອງກັນໄພພິບັດ: ໂດຍການປະສານສົມທົບ ຂະແໜງການກ່ຽວຂ້ອງ ເພື່ອສ້າງແຜນຫຼຸດຜ່ອນຄວາມສ່ຽງ ຈາກໄພພິບັດ ແລະ ການປ່ຽນແປງດິນຟ້າອາກາດ ໃຫ້ໄດ້ 11 ເມືອງ ເພື່ອເຊື່ອມສານເຂົ້າກັບແຜນພັດທະນາເສດຖະກິດ-ສັງຄົມຂອງແຂວງ, ຂອງເມືອງ ແລະ ສ້າງຄວາມເຂັ້ມແຂງ ຄວາມສາມາດຕອບໂຕ້ ແລະ ຫລີກລ້ຽງໄພພິບັດຈາກສະພາບການປ່ຽນແປງຂອງດິນຟ້າອາກາດ ໂດຍສະເພາະ ສ້າງແຜນຄວບຄຸມປ້ອງກັນ ແລະ ແຜນຕອບໂຕ້ໄພພິບັດຂອງແຕ່ລະເມືອງໃນທົ່ວແຂວງໃຫ້ສຳເລັດ, ສ້າງແຜນທີ່ຄວາມສ່ຽງແຕ່ລະເຂດ 11 ເມືອງທົ່ວແຂວງ ໂດຍເລັ່ງໃສ່ 3 ເມືອງທີ່ມີຄວາມສ່ຽງບອບບາງກວ່າໝູ່ເຊັ່ນ: ເມືອງຄອບ, ເມືອງທົ່ງມີໄຊ ແລະ ເມືອງບໍ່ແຕນ, ຝັກຊ້ອມເຫດການຈຳລອງໄພພິບັດໃຫ້ໄດ້ 02 ຄັ້ງ, ຝັກອົບຮົມຄວາມຮູ້ຄວາມສາມາດການຄຸ້ມຄອງປ້ອງກັນ ໃຫ້ແກ່ບ້ານ, ໂຮງຮຽນ, ກຳລັງຕ່າງໆ ໃນທົ່ວແຂວງ; ສ້າງຄວາມອາດສາມາດໃນການຕ້ານໄພນ້ຳຖ້ວມ, ໄພແຫ້ງແລ້ງ ແລະ ແຜ່ນດິນໄຫວ ຢູ່ໃນເຂດທີ່ມີຄວາມສ່ຽງໃນທົ່ວແຂວງ; ປັບປຸງ ແລະ ຄຸ້ມຄອງນຳໃຊ້ເຄື່ອງມືອຸຕຸນິຍົມ-ອຸທິກກະສາດທີ່ມີໃຫ້ເກີດປະໂຫຍດ ແລະ ຕິດຕັ້ງສະຖານີອຸຕຸກະເສດ 2 ແຫ່ງ, ສ້າງຫຼາວັດແທກນ້ຳໃຫ້ໄດ້ 11 ຈຸດ, ສ້າງສະຖານີອຸຕຸນິຍົມໃໝ່ 2 ແຫ່ງ (ເມືອງຊຽງຮ່ອນ ແລະ ເມືອງແກ່ນທ້າວ).
- ເພີ່ມທະວີການປ້ອງກັນ, ການຄວບຄຸມ ແລະ ການຟື້ນຟູຄືນ ຫຼັງໄພພິບັດ ໂດຍການສ້າງຄວາມເຂັ້ມແຂງໃຫ້ຄະນະກຳມະການຄຸ້ມຄອງໄພພິບັດ ຂັ້ນແຂວງ, ເມືອງ ແລະ ບ້ານ ໃນການຫຼຸດຜ່ອນຄວາມສ່ຽງ ແລະ ກະກຽມ ຄວາມພ້ອມຮັບມືກັບໄພພິບັດ; ສົ່ງເສີມການສ້າງຕັ້ງກອງທຶນຂອງຄັງແຮ່ຊ່ວຍເຫຼືອສຸກເສີນຂັ້ນແຂວງ, ເມືອງ ແລະ ບ້ານເພື່ອໃຫ້ສາມາດຊ່ວຍເຫຼືອບັນເທົາທຸກແກ່ຜູ້ປະສົບເຄາະຮ້າຍຈາກໄພພິບັດທຳມະຊາດໄດ້ຢ່າງທັນການ ແລະ ມີປະສິດທິຜົນສູງ, ເພີ່ມທະວີການປະສານງານລະຫວ່າງຂະແໜງການທີ່ກ່ຽວຂ້ອງຂັ້ນແຂວງ ແລະ ເມືອງ ໃນການຊ່ວຍເຫຼືອ ແລະ ແກ້ໄຂຜົນເສຍຫາຍຈາກໄພພິບັດ ຢ່າງມີປະສິດທິຜົນ. ສົ່ງເສີມ ການມີສ່ວນຮ່ວມຂອງທຸກພາກສ່ວນໃນສັງຄົມ ທັງພາຍໃນ ແລະ ຕ່າງປະເທດ.
- ປັບປຸງຄະນະກຳມະການຄຸ້ມຄອງໄພພິບັດຂັ້ນບ້ານ ທີ່ມີຢູ່ແລ້ວຄືນໃໝ່ ແລະ ສ້າງຕັ້ງຄະນະກຳມະການຄຸ້ມຄອງໄພພິບັດ ໃນບັນດາບ້ານທີ່ຍັງຄ້າງ ພ້ອມທັງຝັກອົບຮົມສິດໜ້າທີ່, ພາລະບົດບາດ ເພື່ອສ້າງຄວາມເຂັ້ມແຂງ ສາມາດແຈ້ງເຕືອນ, ເກັບກຳຂໍ້ມູນ, ລາຍງານຜົນກະທົບ ເພື່ອສະເໜີຂໍຊ່ວຍເຫຼືອບັນເທົາທຸກແກ່ຜູ້ປະສົບໄພພິບັດໄດ້ຢ່າງທັນການ ແລະ ມີປະສິດທິຜົນສູງ.

### **ເປົ້າໝາຍທີ່ 05: ພັດທະນາຕາມທິດການຮ່ວມມື, ເຊື່ອມໂຍງ-ເຊື່ອມຈອດ ກັບບັນດາແຂວງ ແລະ ປະເທດໃກ້ຄຽງ.**

#### **1. ຄາດໝາຍ ແລະ ຕົວຊີ້ວັດ.**

- ສູ້ຊິນສ້າງເສັ້ນທາງເຂົ້າເຖິງບ້ານໃຫ້ທຽວໄດ້ 2 ລະດູ ໃຫ້ກວມ 90% ຂອງຈຳນວນບ້ານທັງໝົດ.
- ສ້າງລະບົບສາງພັກສິນຄ້າ, ລະບົບໂລຈິດສະຕິກຕາມແລວທາງເສດຖະກິດ ຢູ່ດ່ານສາກົນໃຫ້ໄດ້ 4 ແຫ່ງ (ດ່ານສາກົນປາງມອນ, ນ້ຳເງິນ, ນ້ຳເຫຼືອງ ແລະ ພູດູ່).
- ສ້າງສະຖານີຂົນສົ່ງໂດຍສານ ໃຫ້ໄດ້ 6 ແຫ່ງ.
- ຍົກລະດັບເສັ້ນທາງບຸກທັນເປັນທາງປູຢາງໃຫ້ເພີ່ມຂຶ້ນ 15% ຕໍ່ປີ.
- ສ້າງເຮືອທ່າບັກເຊື່ອມຕໍ່ແຂວງຕໍ່ແຂວງໃຫ້ໄດ້ 1 ແຫ່ງ (ບ້ານຜາລຽບ).
- ປັບປຸງຜັງເມືອງໃຫ້ໄດ້ 3 ເມືອງ (ເມືອງ ໄຊສະຖານ, ເມືອງພຽງ ແລະ ເມືອງເງິນ).
- ປັບປຸງຜັງບ້ານໃຫ້ໄດ້ 100%.
- ຂະຫຍາຍນ້ຳປະປາໃຫ້ໄດ້ 1 ເມືອງ ແລະ ນ້ຳປະປາຊຸມຊົນໃຫ້ໄດ້ 10 ພື້ນທີ່.
- ສູ້ຊິນສ້າງຈຸດສາກໜີ້ໄຟລົດໄຟຟ້າ ໃຫ້ໄດ້ 2 ແຫ່ງ ຢູ່ໃນເທດສະບານແຂວງ.

**2. ແຜນວຽກຈຸດສຸມ.**

- ກໍ່ສ້າງສະຖານີຂົນສົ່ງໂດຍສານຂະໜາດໃຫຍ່ ແລະ ທັນສະໄໝ ເພື່ອເປີດການຂົນສົ່ງຜ່ານແດນ ເຊື່ອມຕໍ່ກັບປະເທດອ້ອມຂ້າງເຊັ່ນ: ພາກເໜືອຂອງປະເທດໄທ, ປະເທດຈີນ, ແລະ ຫວຽດນາມ, ຕາມແລວທາງເສດຖະກິດ, ກໍ່ສ້າງສະຖານີຂົນສົ່ງຂະໜາດກາງ, ຂະໜາດນ້ອຍ ຢູ່ບັນດາເມືອງ ແລະ ບັນດາຈຸດສຸມພັດທະນາຕ່າງໆ ຂອງແຂວງ, ພັດທະນາການບໍລິການຂົນສົ່ງ, ກໍ່ສ້າງລະບົບການຂົນສົ່ງມວນຊົນ ທີ່ທັນສະໄໝຢູ່ເທດສະບານແຂວງ ແລະ ເມືອງທີ່ມີເງື່ອນໄຂ ດ້ວຍລົດປະຢັດພະລັງງານ (ລົດໄຟຟ້າ) ຕາມຍຸດທະສາດສົ່ງເສີມການນໍາໃຊ້ພະລັງງານສະອາດ.

- ກໍ່ສ້າງລະບົບຕິດຊັ່ງນ້ຳໜັກລົດບັນທຸກ ຕາມເສັ້ນທາງຫຼວງແຫ່ງຊາດ, ດ່ານສາກົນເພື່ອຄຸ້ມຄອງລົດບັນທຸກນ້ຳໜັກເກີນ ເຊັ່ນ: ເມືອງແກ່ນທ້າວ, ຈຸດບ້ານທ່າເດື່ອເມືອງໄຊຍະບູລີ, ຈຸດບ້ານນາປຸງເມືອງຫົງສາ ແລະ ເມືອງເງິນ.

- ພັດທະນາພື້ນຖານໂຄງລ່າງ ແລະ ເອ້ອຍອໍານວຍໃຫ້ແກ່ການຜະລິດ, ການບໍລິການ, ການຄ້າ ແລະ ການລົງທຶນ: ດ້ານການຂົນສົ່ງຕາມແລວທາງເສດຖະກິດ ອານຸພາກພື້ນແນໃສ່ຜັນຂະຫຍາຍນະໂຍບາຍຂອງລັດຖະບານ, ກະຊວງ ຍທຂ ໃນການຫັນ ສປປ ລາວ ຈາກປະເທດທີ່ບໍ່ມີທາງຜ່ານອອກສູ່ທະເລ ກາຍເປັນປະເທດເຮັດການບໍລິການທາງຜ່ານ ດ້ານການຂົນສົ່ງ ຂອງບັນດາປະເທດອານຸພາກພື້ນ ແລະ ຂົງເຂດອາຊຽນ, ແລວເສດຖະກິດຕາເວັນອອກ-ຕາເວັນຕົກ, ແລວເໜືອ-ໃຕ້ ເຊື່ອມໂຍງລະຫວ່າງປະເທດອ້ອມຂ້າງເຊິ່ງເປັນເງື່ອນໄຂອໍານວຍຄວາມສະດວກ ແລະ ກາລະໂອກາດໃນການສົ່ງເສີມໃຫ້ມີການລົງທຶນດ້ານການຜະລິດສິນຄ້າ, ທຸລະກິດດ້ານພາລະທິການ, ການຂະຫຍາຍຕະຫຼາດຢູ່ດ່ານສາກົນເຊັ່ນ: ດ່ານແກ່ນທ້າວ, ດ່ານພູດູ່, ດ່ານນ້ຳເງິນ, ນາຂ່າເມືອງບໍ່ແຕນ, ດ່ານເໜືອງ ແຜ່ເມືອງບໍ່ແຕນ, ດ່ານຫ້ວຍຕອງ ເມືອງຊຽງຮ່ອນ ແລະ ດ່ານປາງມອນ ເມືອງຄອບ.

- ພັດທະນາການຂົນສົ່ງໃຫ້ໄປຕາມທິດທີ່ທັນສະໄໝ, ປອດໄພ ຫຼຸດຜ່ອນມົນລະພິດຕໍ່ສິ່ງແວດລ້ອມ ປະຢັດພະລັງງານ, ນໍາໃຊ້ເຕັກໂນໂລຊີ, ພາຫະນະຂົນສົ່ງທີ່ເໝາະສົມກັບແຕ່ລະປະເພດທາງ ແລະ ເຮັດໃຫ້ອັດຕາການຂະຫຍາຍຕົວຂອງການຂົນສົ່ງສິນຄ້າເພີ່ມຂຶ້ນ.

- ປັບປຸງສະຖານີຂົນສົ່ງໂດຍສານລົດເມ ພາຍໃນແຂວງໂດຍນໍາໃຊ້ລະບົບທັນສະໄໝເທື່ອລະກ້າວ ເພື່ອເຊື່ອມຕໍ່ກັບບັນດາ ແຂວງພາກເໜືອ, ພາກກາງຂອງລາວຄື: ສາຍທາງໄຊຍະບູລີ-ນະຄອນຫຼວງວຽງຈັນ, ໄຊຍະບູລີ-ແຂວງຫຼວງພະບາງ, ໄຊຍະບູລີ-ແຂວງອຸດົມໄຊ, ໄຊຍະບູລີ-ແຂວງບໍ່ແກ້ວ, ໄຊຍະບູລີ-ຊຽງຂວາງ ແລະ ຈາກແຂວງຫາ ບັນດາເມືອງຕ່າງໆພາຍໃນແຂວງ.

- ປັບປຸງເສັ້ນທາງຫລວງແຫ່ງຊາດ ແຕ່ດ່ານສາກົນນ້ຳເຫຼືອງ ເມືອງແກ່ນທ້າວ ຫາ ຂົວນ້ຳຂອງທ່າເດື່ອ ເມືອງໄຊຍະບູລີ (ທາງເລກ 4).

- ກໍ່ສ້າງທາງຫລວງແຫ່ງຊາດ ຊ່ວງເມືອງໄຊຍະບູລີ ຫາ ເມືອງຫົງສາ, ປັບປຸງເສັ້ນທາງ ຫົງສາ ຫາ ເມືອງຈອມເພັດ ແຂວງຫວຽດພະບາງ, ປັບປຸງເສັ້ນທາງ ຊ່ວງຫົງສາ ຫາ ເມືອງເງິນ ຫາ ຂົວນ້ຳຂອງ ປາກຫ້ວຍແຄ່ນ ເມືອງເງິນ. (ທາງເລກ 4, ທາງເລກ 4A ຫາ 2W ແລະ ທາງເລກ 4B).

- ຍົກລະດັບທາງຫລວງທ້ອງຖິ່ນ ເປັນທາງຫລວງແຫ່ງຊາດ ເມືອງເງິນ ຫາ ເມືອງຊຽງຮ່ອນ ຫາ ເມືອງຄອບ ຫາ ດ່ານປາງມອນ ເມືອງຄອບ, ເສັ້ນທາງແຕ່ດ່ານພູດູ່-ແກ້ງສາວ ເມືອງປາກລາຍ ໃຫ້ເປັນທາງຫລວງແຫ່ງຊາດ ແລະ ປັບປຸງເສັ້ນທາງຫລວງທ້ອງຖິ່ນ ເຊື່ອມຕໍ່ທາງຫລວງແຫ່ງຊາດ.

- ປັບປຸງສ້ອມແປງ ທ່າເຮືອເກົ່າທີ່ມີແລ້ວ ແລະ ກໍ່ສ້າງທ່າເຮືອໃໝ່ ເພື່ອຮັບໃຊ້ໃຫ້ແກ່ການຂົນສົ່ງສິນຄ້າ- ການທ່ອງທ່ຽວ.

## **ເປົ້າໝາຍທີ່ 06: ການຄຸ້ມຄອງ-ບໍລິຫານລັດໃຫ້ມີປະສິດທິພາບ ຕາມທິດການຄຸ້ມ ຄອງລັດດ້ວຍກົດໝາຍ.**

### **1. ຄາດໝາຍ ແລະ ຕົວຊີ້ວັດ.**

- ສ້າງແຂວງໃຫ້ເປັນຫົວໜ່ວຍຍຸດທະສາດໃຫ້ບັນລຸ 75% ຂອງແຕ່ລະດ້ານ (7 ດ້ານ).
- ສ້າງເມືອງເປັນຫົວໜ່ວຍເຂັ້ມແຂງຮອບດ້ານໃຫ້ໄດ້ 85% ຂອງແຕ່ລະດ້ານ (5 ດ້ານ).
- ສ້າງບ້ານໃຫ້ເປັນຫົວໜ່ວຍພັດທະນາ ໃຫ້ໄດ້ 90% ຂອງແຕ່ລະດ້ານ (4 ດ້ານ).
- ສູ້ຊິນໃຫ້ເດັກເກີດໃໝ່ ໃຫ້ໄດ້ຮັບການຈົດທະບຽນ ແລະ ມີໃບຢັ້ງຢືນການເກີດໃຫ້ໄດ້ 75%.

### **2. ແຜນວຽກຈຸດສຸມ.**

- ຮັບປະກັນຄວາມສະຖຽນລະພາບທາງດ້ານການເມືອງ, ຄວາມສະຫງົບ ແລະ ເປັນລະບຽບ ຮຽບຮ້ອຍ ໃນສັງຄົມ ເພີ່ມທະວີນໍາເອົາກົດໝາຍທີ່ພົວພັນເຖິງການດໍາລົງຊີວິດປະຈໍາວັນຂອງພໍ່ແມ່ປະຊາຊົນບັນດາເຜົ່າ, ລົງ ໂຄສະນາເຜີຍແຜ່ໃນທ້ອງຖິ່ນຮາກຖານ ໃນຂອບເຂດທົ່ວແຂວງໃຫ້ທົ່ວເຖິງ.

- ປັບປຸງກົງຈັກການຈັດຕັ້ງໃຫ້ຖືກຕ້ອງຕາມພາລະບົດບາດ, ກໍານົດຕໍາແໜ່ງງານໃຫ້ເໝາະສົມ, ບັນຈຸບຸກ ຄະລາກອນເຂົ້າຕໍາແໜ່ງງານໃຫ້ສອດຄ່ອງກັບແຜນກໍານົດການສ້າງພະນັກງານ.

- ແບ່ງຂັ້ນຄຸ້ມຄອງ ແລະ ຄວາມຮັບຜິດຊອບໃນການບໍລິຫານລັດ ແຕ່ຂັ້ນແຂວງລົງຮອດບ້ານ.
- ສ້າງ ແລະ ປັບປຸງລະບຽບການຕ່າງໆໃຫ້ມີຄວາມສອດຄ່ອງ ແລະ ຮັດກຸມຫລາຍຂຶ້ນ.
- ສືບຕໍ່ຈັດຕັ້ງປະຕິບັດທິດນໍາສາມສ້າງໃຫ້ເຂົ້າສູ່ລວງເລິກ ແລະ ມີປະສິດທິຜົນ, ສ້າງບ້ານແບບຢ່າງດ້ານ ຕ່າງໆໃຫ້ຮັບປະກັນຄຸນະພາບ.

- ສືບຕໍ່ລົງໂຄສະນາເຜີຍແຜ່ກົດໝາຍໃຫ້ພະນັກງານ, ທະຫານ, ຕໍາຫຼວດ, ນັກທຸລະກິດ, ຊາວຄ້າ-ຂາຍ ຕະ ຫຼອດຮອດປະຊາຊົນບັນດາເຜົ່າ ໃນຂອບເຂດທົ່ວແຂວງໃຫ້ທົ່ວເຖິງ ແລະ ກວ້າງຂວາງກວ່າເກົ່າ ດ້ວຍຫຼາຍຮູບຫຼາຍ ສີ ແລະ ຫຼາຍວິທີ ເພື່ອແນໃສ່ສ້າງສະຕິ ແລະ ປະຕິບັດກົດໝາຍຂອງເຂົາເຈົ້າໃຫ້ຫຼາຍຂຶ້ນ.

- ສືບຕໍ່ຈັດຕັ້ງປະຕິບັດວຽກງານກໍ່ສ້າງຮາກຖານການເມືອງ ພັດທະນາຊຸມນະບົດຮອບດ້ານ ຕາມສີ່ເນື້ອໃນ ສີ່ຄາດໝາຍ. ເສີມສ້າງຄວາມສາມະຄີປອງດອງປະຊາຊົນບັນດາເຜົ່າ ໃຫ້ແໜ້ນແຟ້ນ ກາຍເປັນຂະບວນການຮັກຊາດ ແລະ ພັດທະນາທົ່ວປວງຊົນຢ່າງເປັນເຈົ້າການ.

- ສຸມໃສ່ວຽກງານດ້ານການປຸກຈິດສໍານຶກ ສ້າງຈັນຍາບັນ ແລະ ຄວາມຮັບຜິດຊອບ ໃຫ້ແກ່ຜູ້ບໍລິຫານ ແລະ ກໍາລັງປ້ອງກັນຊາດ, ປ້ອງກັນຄວາມສະຫງົບ, ຕ້ານປະກົດການຫຍໍ້ທໍ້ຕ່າງໆໃນສັງຄົມ.

### **3. ການພັດທະນາຕາມເຂດຂອງແຂວງ.**

- **ເຂດ 4 ເມືອງເໜືອ(ເມືອງຄອບ, ຊຽງຮ່ອນ, ເງິນ ແລະ ຫົງສາ):** ສຸມໃສ່ພັດທະນາພື້ນຖານໂຄງ ລ່າງ ເພື່ອດຶງດູດການຄ້າ, ການລົງທຶນ ແລະ ການບໍລິການທາງຜ່ານໄປສູ່ບັນດາແຂວງພາກເໜືອ, ປະເທດໃກ້ຄຽງ; ຜະລິດກະສິກໍາເປັນສິນຄ້າ ແລະ ຫັດຖະກໍາທີ່ເປັນມູນເຊື້ອຕິດພັນກັບການທ່ອງທ່ຽວ.

- **ເຂດ 3 ເມືອງກາງ (ເມືອງໄຊຍະບູລີ, ໄຊສະຖານ ແລະ ເມືອງພຽງ):** ສືບຕໍ່ສ້າງໃຫ້ເປັນໃຈກາງ ທາງດ້ານການປົກຄອງ, ເສດຖະກິດ, ສັງຄົມ; ພັດທະນາພື້ນຖານໂຄງລ່າງ, ອໍານວຍຄວາມສະດວກໃຫ້ແກ່ການຄ້າ ແລະ ການບໍລິການ; ຜະລິດສະບຽງອາຫານເພື່ອສະໜອງພາຍໃນ ແລະ ສົ່ງອອກ.

- **ເຂດ 4 ເມືອງໃຕ້ (ເມືອງປາກລາຍ, ແກ່ນທ້າວ, ບໍ່ແຕນ ແລະ ທົ່ງມີໄຊ):** ສ້າງໃຫ້ກາຍເປັນເຂດການປູກພືດອຸດສາຫະກຳ ຕິດພັນກັບການປຸງແຕ່ງ ແລະ ຊຸກຍູ້ສົ່ງເສີມການລ້ຽງສັດໃຫຍ່ເປັນສິນຄ້າ, ພັດທະນາການທ່ອງທ່ຽວ ແລະ ຍົກລະດັບແລວທາງເສດຖະກິດ ເຊື່ອມໂຍງກັບພາກພື້ນ.

### **III. ມາດຕະການ ແລະ ກົນໄກໃນການຈັດຕັ້ງປະຕິບັດແຜນພັດທະນາເສດຖະກິດ-ສັງຄົມ 5 ປີ.**

#### **1. ມາດຕະການຈັດຕັ້ງປະຕິບັດ.**

##### **1.1 ສົ່ງເສີມຄວາມຍືນຍົງ ແລະ ຄວາມຫຼາກຫຼາຍຂອງການຜະລິດ.**

+ ຫັນເອົາແຜນພັດທະນາເສດຖະກິດ-ສັງຄົມ ໃຫ້ເປັນແຜນຂອງທຸກຂົງເຂດຂະແໜງການໃນສັງຄົມ, ອົງການປົກຄອງທຸກຂັ້ນຕ້ອງເຜີຍແຜ່ໃຫ້ທຸກພາກສ່ວນເຂົ້າໃຈຢ່າງເລິກເຊິ່ງເປັນເອກະພາບ ແລະ ນຳພາຈັດຕັ້ງປະຕິບັດໃຫ້ປະກົດຜົນເປັນຈິງ.

+ ຄຸ້ມຄອງໂຄງການລົງທຶນຂອງລັດໃຫ້ໄປຕາມລະບຽບກົດໝາຍ ຮັບປະກັນໃຫ້ການລົງທຶນມີປະສິດທິພາບ ແລະ ປະສິດທິຜົນ, ສືບຕໍ່ແກ້ໄຂໜີ້ສິນການລົງທຶນຂອງລັດ, ຫຼີກເວັ້ນການສ້າງໂຄງການນອກແຜນທີ່ຈະກໍ່ໃຫ້ເກີດໜີ້ສິນໃໝ່. ສືບຕໍ່ຈັດຕັ້ງປະຕິບັດ 8 ມາດຕະການ ກະຕຸ້ນເສດຖະກິດໃຫ້ເປັນຮູບປະທຳ.

+ ສ້າງສະພາບແວດລ້ອມທີ່ເອື້ອອຳນວຍ ເພື່ອດຶງດູດການລົງທຶນເອກະຊົນດ້ວຍສິ່ງຈູງໃຈຫຼາຍຮູບແບບຄຽງຄູ່ກັບການປັບປຸງ ແລະ ບັງຄັບໃຊ້ ລະບຽບ ແລະ ມາດຕະການຢ່າງມີປະສິດທິພາບ, ສ້າງບັນຊີຮຽກການລົງທຶນເພື່ອດຶງດູດເອົານັກລົງທຶນພາຍໃນ ແລະ ຕ່າງປະເທດໃຫ້ຫຼາຍຂຶ້ນ.

+ ຈັດເກັບລາຍຮັບງົບປະມານໃຫ້ຄົບຖ້ວນ, ຖືກຕ້ອງຕາມກົດໝາຍ, ຫັນໄປສູ່ທັນສະໄໝ, ສ້າງຖານລາຍຮັບໃໝ່ ດ້ວຍການສົ່ງເສີມຫົວໜ່ວຍທຸລະກິດຂະໜາດນ້ອຍ-ກາງ (SME) ໃຫ້ຂະຫຍາຍຕົວ, ປຸກລະດົມທຸກພາກສ່ວນເສດຖະກິດ ເຂົ້າຮ່ວມພັດທະນາເສດຖະກິດໃຫ້ຫຼາຍຂຶ້ນ.

+ ຄຸ້ມຄອງ ແລະ ຈັດເກັບລາຍຮັບສ່ວຍສາອາກອນໃຫ້ມີປະສິດທິພາບດ້ວຍການນຳໃຊ້ເຄື່ອງມືທີ່ທັນສະໄໝ. ປະຕິບັດວິໄນດ້ານການເງິນ-ງົບປະມານຢ່າງເຂັ້ມງວດ, ຄຸ້ມຄອງລາຍຈ່າຍງົບປະມານໄປຕາມແຜນ, ມີຄວາມໂປ່ງໃສ ແລະ ກວດສອບໄດ້.

+ ແບ່ງຂັ້ນຄຸ້ມຄອງໃນການຈັດເກັບລາຍຮັບ-ລາຍຈ່າຍ ລະຫວ່າງ ແຂວງ, ເມືອງ ແລະ ບ້ານ ຕາມທິດນຳສາມສ້າງ.

+ ຄຸ້ມຄອງລາຄາສິນຄ້າ ໃຫ້ໄປຕາມກົນໄກຕະຫຼາດ ເພື່ອສ້າງຄວາມເປັນທຳໃຫ້ແກ່ຜູ້ຜະລິດ ແລະ ຜູ້ຊົມໃຊ້.

+ ສ້າງໃຫ້ໄດ້ສຳພັນເສດຖະກິດ ຂອງຜູ້ປະກອບການພາຍໃນແຂວງກັບແຂວງອ້ອມຂ້າງ ແລະ ປະເທດໃກ້ຄຽງ ເປັນຕົ້ນ: ບໍລິການທ່ອງທ່ຽວແບບຄົບວົງຈອນ, ການປຸງແຕ່ງຜະລິດຕະພັນກະສິກຳ.

##### **1.2 ການພັດທະນາຊັບພະຍາກອນມະນຸດ.**

+ ສຸມໃສ່ພັດທະນາຊັບພະຍາກອນມະນຸດ ນັບຕັ້ງແຕ່ການສຶກສາກ່ອນໄວຮຽນຈົນຮອດການສຶກສາລະດັບວິຊາຊີບ, ວິທະຍາໄລ, ສ້າງບຸກຄະລາກອນໃຫ້ມີຄຸນນະພາບສາມາດແຂ່ງຂັນໄດ້ ໃນຍຸກສະໄໝການປະຕິວັດອຸດສາຫະກຳ 4.0.

+ ຫັນປ່ຽນຈົນຕະນາການຂອງຊັບພະຍາກອນມະນຸດ ໃຫ້ມີສະຕິຕໍ່ການຈັດຕັ້ງ, ມີລະບຽບວິໄນ, ມີຄວາມຮັບຜິດຊອບຕໍ່ໜ້າທີ່, ເປັນເຈົ້າການຄົ້ນຄວ້າຮ່ຽນ ເພື່ອປະກອບສ່ວນການພັດທະນາເສດຖະກິດ-ສັງຄົມ ຢ່າງເຕັມສ່ວນ.

+ ຮັບປະກັນວຽກງານໂພສະນາການ, ປຸກລະດົມຄົນຮຸ່ນໜຸ່ມ, ອາວຸໂສ, ທຸກເພດໄວ ເຂົ້າຮ່ວມຂະບວນການກິລາກາຍະກຳ, ສ້າງຄົນໃຫ້ມີສຸຂະພາບແຂງແຮງ, ຈິດໃຈແຈ່ມໃສ່ ປະກອບສ່ວນພັດທະນາເສດຖະກິດ-ສັງຄົມ ໄດ້ຢ່າງເຕັມສ່ວນ.



+ ສ້າງເງື່ອນໄຂໃຫ້ກຳລັງແຮງງານ ໄດ້ຮັບການພັດທະນາດ້ານສີມືແຮງງານ ເພື່ອສະໜອງໃຫ້ແກ່ການພັດທະນາເສດຖະກິດ-ສັງຄົມ.

### **1.3 ສົ່ງເສີມຊີວິດການເປັນຢູ່ທີ່ດິນໃຫ້ປະຊາຊົນ.**

+ ຫຼຸດຜ່ອນຄວາມທຸກຍາກ ແລະ ຄວາມແຕກໂຕນລະຫວ່າງຊົນນະບົດ ແລະ ຕົວເມືອງ, ສ້າງບ້ານໃຫຍ່ເປັນຕົວເມືອງນ້ອຍໃນຊົນນະບົດ.

+ ສ້າງເງື່ອນໄຂໃຫ້ພົນລະເມືອງໄດ້ເຂົ້າເຖິງ ການບໍລິການດ້ານສະຫວັດດີການຢ່າງທົ່ວເຖິງ ແລະ ມີຄຸນະພາບ, ມີຄວາມສະເໝີພາບລະຫວ່າງຍິງຊາຍ.

+ ເພີ່ມຄວາມປອດໄພຢູ່ໃນສັງຄົມ, ການຂັບຂີ່ສັນຈອນມີຄວາມເປັນລະບຽບຮຽບຮ້ອຍ, ຫຼຸດຜ່ອນອຸປະຕິເຫດທ້ອງຖະໜົນ, ນຳໃຊ້ລະບົບໄຟອຳນາດ, ກ້ອງວົງຈອນປິດ.

+ ແກ້ໄຂຄຳສະເໜີຄຳຮ້ອງທຸກ ຂອງປະຊາຊົນໃຫ້ມີຄວາມຍຸຕິທຳ ແລະ ຖືກຕ້ອງຕາມລະບຽບກົດໝາຍ.

### **1.4 ປົກປັກຮັກສາສິ່ງແວດລ້ອມ ແລະ ຫຼຸດຜ່ອນຄວາມສ່ຽງຈາກຜົນກະທົບຕ່າງໆ.**

+ ເພີ່ມທະວີການປຸກຈິດສຳນຶກໃຫ້ຊຸມຊົນ, ນັກຮຽນ, ນັກສຶກສາ ແລະ ທຸກພາກສ່ວນໃນສັງຄົມໃຫ້ມີຄວາມຮັບຮູ້ ແລະ ເຂົ້າຮ່ວມປົກປັກຮັກສາສິ່ງແວດລ້ອມ, ລະບົບນິເວດ ແລະ ຊີວະນາໆພັນ ທີ່ມີຄວາມສ່ຽງຈະສູນພັນ.

+ ສຸມໃສ່ການສ້າງບ້ານ, ເມືອງ ຂຽວ ສະອາດ ງາມຕາ ໃຫ້ສຳເລັດຕາມແຜນການ ແລະ ມາດຖານເງື່ອນໄຂທີ່ກຳນົດໄວ້.

+ ເຊື່ອມໂຍງແຜນຫຼຸດຜ່ອນຜົນກະທົບຈາກໄພພິບັດ ເຂົ້າກັບແຜນພັດທະນາເສດຖະກິດ-ສັງຄົມຂອງແຂວງ, ປັບປຸງພື້ນຖານໂຄງລ່າງ ແລະ ສ້າງລະບົບເຕືອນໄພ ເພື່ອສ້າງຄວາມກຽມພ້ອມຮັບມືກັບໄພພິບັດທຳມະຊາດ, ຍົກລະດັບຄວາມສາມາດຊ່ວຍເຫຼືອສຸກເສີນ ແລະ ພື້ນຟູຄວາມເສຍຫາຍທີ່ເກີດຂຶ້ນ.

+ ເພີ່ມທະວີຄວາມເຂັ້ມງວດການຄຸ້ມຄອງ, ນຳໃຊ້ຊັບພະຍາກອນທຳມະຊາດຢ່າງປະຢັດ ແລະ ເກີດປະໂຫຍດສູງສຸດ ບໍ່ສົ່ງຜົນກະທົບຮ້າຍແຮງຕໍ່ສິ່ງແວດລ້ອມ.

+ ຍົກລະດັບຄວາມສາມາດໃນການປັບຕົວ ແລະ ຫຼຸດຜ່ອນຜົນກະທົບຈາກການປ່ຽນແປງດິນຟ້າອາກາດ, ຈາກອາຍຜິດເຮືອນແກ້ວ ແລະ ອື່ນໆ.

### **1.5 ສ້າງໂຄ່ງລ່າງເພື່ອເຊື່ອມຈອດ-ເຊື່ອມໂຍງ ກັບບັນດາແຂວງ ແລະ ປະເທດໃກ້ຄຽງ.**

+ ປັບປຸງພື້ນຖານໂຄງລ່າງເສັ້ນທາງບົກ ໃຫ້ການເຊື່ອມຈອດ-ເຊື່ອມໂຍງ ຮັບປະກັນການສັນຈອນທີ່ປອດໄພ ອຳນວຍຄວາມສະດວກໃນການຂົນສົ່ງ, ດຶງດູດນັກລົງທຶນເຂົ້າມາສົ່ງເສີມການຜະລິດພາຍໃນ ແລະ ສົ່ງອອກ ທີ່ເປັນຕ້ອງໄສ້ການຜະລິດກັບບັນດາແຂວງ ແລະ ປະເທດໃກ້ຄຽງ.

+ ປັບປຸງກົນໄກການບໍລິການເຂົ້າ-ອອກດ່ານໃຫ້ມີຄວາມສະດວກວ່າອ່ວໄວ.

+ ກໍ່ສ້າງລະບົບບໍລິການພະລາທິການດ້ານການຂົນສົ່ງ (Logistics), ໃນເຂດພັດທະນາເສດຖະກິດໃໝ່ທີ່ຕິດພັນກັບດ່ານສາກົນ.

### **1.6 ປັບປຸງການຄຸ້ມຄອງບໍລິຫານພາກລັດ.**

+ ຍົກລະດັບຄວາມຮູ້ຄວາມສາມາດຂອງບຸກຄະລາກອນ, ປັບປຸງແນວຄິດຂອງຂະແໜງບໍລິຫານພາກລັດໃຫ້ມີຄວາມເຂົ້າໃຈ ແລະ ຖືກຕ້ອງກ່ຽວກັບການໃຫ້ບໍລິການຕໍ່ສາທາລະນະຊົນ ເພື່ອສ້າງຄວາມເຊື່ອໝັ້ນຕໍ່ພາກລັດ.

+ ປັບປຸງການບໍລິຫານຄຸ້ມຄອງຂອງລັດ ແລະ ຂອດການປະສານງານ ລະຫວ່າງຂະແໜງການຂັ້ນແຂວງ ແລະ ເມືອງ, ຂະແໜງການສາຍຕັ້ງສາຍຂວາງ ໃຫ້ມີປະສິດທິພາບ, ປັບປຸງບໍລິຫານລັດໃຫ້ສາມາດກວດສອບໄດ້ ແລະ ມີຄວາມໂປ່ງໃສຫຼາຍຂຶ້ນ.

+ ບັນດາຂະແໜງການ ແລະ ເມືອງ ຕ້ອງເປັນເຈົ້າການໃນການຕິດຕາມ, ກວດກາ ແລະ ປະເມີນຜົນການຈັດຕັ້ງປະຕິບັດແຜນພັດທະນາເສດຖະກິດ-ສັງຄົມ 5 ປີ (2021-2025) ຕາມສິດໜ້າທີ່ ແລະ ຂອບເຂດຄວາມຮັບຜິດຊອບຂອງຕົນ.

## **2. ກິນໄກການຈັດຕັ້ງປະຕິບັດ.**

+ ແຂວງອອກບົດແນະນຳການຈັດຕັ້ງປະຕິບັດແຜນພັດທະນາເສດຖະກິດ-ສັງຄົມ ໂດຍມອບໃຫ້ພະແນກແຜນການ ແລະ ການລົງທຶນ ເປັນໃຈກາງໃນການຈັດຕັ້ງປະຕິບັດ.

+ ບັນດາພະແນກການ, ບັນດາເມືອງ ຕ້ອງໄດ້ຍົກສູງຄວາມຮັບຜິດຊອບໃນການຫັນເອົາບັນດາຄາດໝາຍ, ແຜນວຽກຈຸດສຸມໃຫ້ເປັນອັນລະອຽດຕາມພາລະບົດບາດຂອງຕົນ ໃຫ້ສອດຄ່ອງກັບແຜນງານ, ແຜນເງິນ ແລະ ແຜນຄົນ ໂດຍນຳໃຊ້ກົນໄກຄຸ້ມຄອງຕາມທິດສາມສ້າງ ໃຫ້ມີຄວາມສະດວກ ແລະ ສາມາດປະຕິບັດໄດ້ຢ່າງມີປະສິດທິຜົນສູງ.

+ ເພີ່ມທະວີການປະສານງານພາກລັດດ້ວຍກັນ (ສາຍຕັ້ງ ແລະ ສາຍຂວາງ), ພາກລັດກັບເອກະຊົນ ເຂົ້າຮ່ວມການຈັດຕັ້ງປະຕິບັດ ແລະ ຕິດຕາມແຜນພັດທະນາເສດຖະກິດ-ສັງຄົມໃນແຕ່ລະໄລຍະ.

+ ພະແນກ ແຜນການ ແລະ ການລົງທຶນ ເປັນໃຈການສົມທົບກັບທຸກຂະແໜງການຂອງແຂວງ ແລະ ບັນດາເມືອງ ໃນການຕິດຕາມ, ປະເມີນຜົນ ແລະ ລາຍງານ ການຈັດປະຕິບັດໃນແຕ່ລະໄລຍະ.

## **3. ການຕິດຕາມ ແລະ ປະເມີນຜົນ.**

+ ພະແນກ ແຜນການ ແລະ ການລົງທຶນເປັນໃຈກາງສົມທົບກັບບັນດາພະແນກການຂັ້ນແຂວງ ແລະ ເມືອງ ຄຸ້ມຄອງ, ຕິດຕາມ ແລະ ປະເມີນຜົນ ດ້ານເສດຖະກິດມະຫາພາກຂອງແຂວງ, ເປົ້າໝາຍ ແລະ ຄາດໝາຍໃຫຍ່ທີ່ກຳນົດໄວ້ໃນແຜນພັດທະນາເສດຖະກິດ-ສັງຄົມ.

+ ບັນດາພະແນກການ ແລະ ເມືອງ ເປັນເຈົ້າການຕິດຕາມ, ກວດກາຄວາມຄືບໜ້າວຽກງານຈຸດສຸມ ແລະ ຕົວເລກຄາດໝາຍຂະແໜງການຂອງຕົນຮັບຜິດຊອບ ໂດຍຜົນຂະຫຍາຍເປັນແຜນການປະຈຳປີ ແລະ ລາຍງານໃຫ້ພະແນກ ແຜນການ ແລະ ການລົງທຶນເປັນແຕ່ລະໄລຍະ.

+ ພະແນກ ແຜນການ ແລະ ການລົງທຶນ ເຮັດໜ້າທີ່ຊີ້ນຳລວມທາງວິຊາການ ໃນການກຳນົດຂອບການຕິດຕາມ ແລະ ປະເມີນຜົນ ໂດຍກຳນົດ: ບັນດາຕົວຊີ້ບອກລວມ, ຂໍ້ມູນປີຖານ, ຕົວເລກຄາດໝາຍເພື່ອບັນລຸເປົ້າໝາຍໃຫຍ່ຂອງແຜນການ, ສົມທົບກັບຂະແໜງການ ແລະ ເມືອງ ກຳນົດໜ້າວຽກຈຸດສຸມຂອງແຕ່ລະຂະແໜງການ ໃຫ້ສອດຄ່ອງກັບທ່າແຮງຕົວຈິງຂອງແຂວງ, ໃຫ້ຄຳແນະນຳບັນດາຕົວຊີ້ວັດ, ຂໍ້ມູນປີຖານ ແລະ ຕົວເລກຄາດໝາຍທີ່ສຳຄັນຕໍ່ການບັນລຸແຜນ, ຕິດຕາມປະເມີນຜົນແຜນພັດທະນາເສດຖະກິດ-ສັງຄົມ ລາຍງານສາຍຕັ້ງສາຍຂວາງໃນແຕ່ລະໄລຍະ.

## **ເຈົ້າແຂວງ**

**ເອກະສານຊ້ອນທ້າຍ**

**ຕາຕະລາງ 01 ການປະຕິບັດຄາດໝາຍສູງຊັ້ນແຜນພັດທະນາເສດຖະກິດ-ສັງຄົມ ໄລຍະ 2016-2020 ແລະ ແຜນການ ໄລຍະ 2021-2025**

ຕົວຊີ້ວັດ	ປະຕິບັດ				
	ປີ 2016	ປີ 2017	ປີ 2018	ປີ 2019	ປີ 2020
GDP ລາຄາໃນປີ (ຕື້ກີບ)	7,710	8,234	9,558	10,229	10,706
GDP ລາຄາຄົງທີ່ (ຕື້ກີບ)	4,768	5,101	5,462	5,901	6,184
ພົນລະເມືອງ	393,182	396,529	407,004	411,074	410,739
ອັດຕາແລກປ່ຽນ	8,177	8,270	8,289	8,875	8,600
GDP ຄົນ/ປີ/ໂຕລາ	2,510	2,596	3,012	3,113	3,031
ອັດຕາການຂະຫຍາຍຕົວ GDP ລາຄາຄົງທີ່	7	7	7	8	4.8
ໂຄງປະກອບເສດຖະກິດ	ປະຕິບັດ				
	ປີ 2016	ປີ 2017	ປີ 2018	ປີ 2019	ປີ 2020
ກະສິກໍາ	35.7	36.5	30.4	25.7	26.3
ອຸດສາຫະກໍາ	32.6	35.5	30.0	37.9	35.9
ບໍລິການ	31.7	28.0	39.6	36.4	37.8
ອັດຕາການຂະຫຍາຍຕົວ GDP ແຍກຕາມຂະແໜງການ	ປະຕິບັດ				
	ປີ 2016	ປີ 2017	ປີ 2018	ປີ 2019	ປີ 2020
ກະສິກໍາ	2.8	3.6	3.3	3.2	2.1
ອຸດສາຫະກໍາ	9	6.4	11.6	12.6	8.4
ບໍລິການ	8.8	8.5	6.7	5.2	3.4

**ແຜນການ GDP ປີ 2020-2025**

ຕົວຊີ້ວັດ	ແຜນການ				
	ປີ 2021	ປີ 2022	ປີ 2023	ປີ 2024	ປີ 2025
GDP ລາຄາໃນປີ	11,444,939	12,257,530	13,152,330	14,125,602	15,185,022
GDP ລາຄາຄົງທີ່	6,675,161	7,135,747	7,642,385	8,192,637	8,790,699
ພົນລະເມືອງ	414,855	419,011	423,210	427,450	431,734
ອັດຕາແລກປ່ຽນ	8,600	8,600	8,600	8,600	8,600
GDP/ຄົນ/ປີ/ໂຕລາ	3,157	3,294	3,444	3,605	3,808
ອັດຕາການຂະຫຍາຍຕົວ GDP ລາຄາຄົງທີ່	6.7	6.9	7.1	7.2	7.3
ໂຄງປະກອບເສດຖະກິດ	ແຜນການ				
	ປີ 2021	ປີ 2022	ປີ 2023	ປີ 2024	ປີ 2025

ກະສິກຳ	26.0	26.0	26.0	26.0	26.0
ອຸດສາຫະກຳ	37.5	37.5	37.4	37.4	37.0
ບໍລິການ	36.5	36.5	36.6	36.6	37
<b>ອັດຕາການຫຍາຍຕົວ ຂອງ GDP ແຍກຕາມຂະແໜງການ</b>	<b>ແຜນການ</b>				
	<b>ປີ 2021</b>	<b>ປີ 2022</b>	<b>ປີ 2023</b>	<b>ປີ 2024</b>	<b>ປີ 2025</b>
ກະສິກຳ	2.3%	2.3%	2.3%	2.3%	2.3%
ອຸດສາຫະກຳ	8.5%	8.5%	8.5%	9.5%	10.0%
ບໍລິການ	6.3%	6.6%	6.9%	6.5%	6.3%
<b>GDP ລາຄາຄົງທີ່ ແຍກ ຕາມຂະແໜງການ</b>	<b>ແຜນການ</b>				
	<b>ປີ 2021</b>	<b>ປີ 2022</b>	<b>ປີ 2023</b>	<b>ປີ 2024</b>	<b>ປີ 2025</b>
ກະສິກຳ	426,187.6	435,776.8	445,581.8	455,607.4	465,858.5
ອຸດສາຫະກຳ	2,148,019.5	2,329,677.5	2,526,698.3	2,765,648.2	3,041,023.8
ບໍລິການ	4,100,953.7	4,370,292.5	4,670,104.7	4,971,381.0	5,283,816.7
ລວມ	6,675,161	7,135,747	7,642,385	8,192,637	8,790,699
<b>GDP ລາຄາໃນປີ ແຍກ ຕາມຂະແໜງການ</b>	<b>ແຜນການ</b>				
	<b>ປີ 2021</b>	<b>ປີ 2022</b>	<b>ປີ 2023</b>	<b>ປີ 2024</b>	<b>ປີ 2025</b>
ກະສິກຳ	2,975,710.3	3,186,983.9	3,419,631.8	3,672,682.6	3,872,206.2
ອຸດສາຫະກຳ	4,294,041.5	4,598,928.3	4,921,494.9	5,285,746.7	5,712,546.1
ບໍລິການ	4,175,187.0	4,471,618.0	4,811,203.3	5,167,173.2	5,600,269.8
ລວມ	11,444,939	12,257,530	13,152,330	14,125,602	15,185,022

**ຕາຕະລາງ 02 ການປະຕິບັດບັນດາຄາດໝາຍ ແລະ ຕົວຊີ້ວັດຂອງບັນດາຂະແໜງການໄລຍະ 2016-2020 ແຜນການປີ 2025**

ລ/ດ	ເນື້ອໃນລາຍການ	ຫົວໜ່ວຍ	ປະຕິບັດ					ແຜນການ
			ປີ 2016	ປີ 2017	ປີ 2018	ປີ 2019	ປີ 2020	ປີ 2025
I	ເນື້ອທີ່ປູກ							
1	ການປູກເຂົ້າ	ເຮັກຕາ	48,275.52	47,160.13	45,106.04	40,963.55	46,787.00	47,015.00
-	ນາປີ	ເຮັກຕາ	33,021.64	33,927.84	33,563.82	29,017.73	34,287.00	34,665.00
-	ນາແຊງ	ເຮັກຕາ	3,364.62	2,131.91	1,126.45	2,213.10	2,300.00	2,500.00
-	ການປູກເຂົ້າໄຮ່	ເຮັກຕາ	11,889.26	11,100.38	10,415.77	9,732.72	10,200.00	9,850.00
<b>2</b>	<b>ການປູກພືດສະບຽງຕ່າງໆ</b>		<b>17,016.51</b>	<b>19,043.87</b>	<b>18,342.62</b>	<b>19,698.50</b>	<b>16,836.00</b>	<b>20,861.00</b>
<b>2.1</b>	<b>ເນື້ອທີ່ປູກເຜືອກມັນ</b>	<b>ເຮັກຕາ</b>	<b>779.56</b>	<b>890.00</b>	<b>942.53</b>	<b>925.55</b>	<b>1,127.00</b>	<b>1,200.00</b>
<b>2.2</b>	<b>ສາລິຫວານ</b>	<b>ເຮັກຕາ</b>	<b>1,354.01</b>	<b>2,361.94</b>	<b>2,625.14</b>	<b>2,719.34</b>	<b>2,684.00</b>	<b>2,700.00</b>
<b>2.3</b>	<b>ຜັກກິນໃບຕ່າງໆ</b>		<b>13,240.93</b>	<b>14,149.50</b>	<b>13,062.18</b>	<b>13,711.57</b>	<b>10,957.00</b>	<b>13,917.00</b>
-	ຜັກກາດຕ່າງໆ	ເຮັກຕາ	5,680.25	2,578.34	3,495.15	3,296.24	780.00	3,500.00
-	ຜັກກາດຫໍ່	ເຮັກຕາ			231.58	225.10	240.00	240.00
-	ຜັກຫອມ	ເຮັກຕາ	243.20	598.81	630.95	661.92	670.00	600.00
-	ຜັກເຜິກ	ເຮັກຕາ	19.80	18.14	56.66	35.05	35.00	35.00
-	ຜັກກາດຊອມ	ເຮັກຕາ	478.30	824.11	806.43	822.30	806.00	820.00
-	ຜັກກະລໍ່າດອກ	ເຮັກຕາ	164.00	162.90	201.11	211.05	112.00	120.00
-	ຜັກສະຫຼັດ	ເຮັກຕາ	290.20	399.61	485.70	504.10	466.00	450.00
-	ຜັກກາດຕິນໝີ	ເຮັກຕາ	46.60	1,528.05	244.46	212.40	240.00	250.00
-	ຜັກປົ່ວ	ເຮັກຕາ	866.54	1,187.78	1,157.17	1,238.41	1,146.00	1,250.00
-	ຜັກທ່ຽມ	ເຮັກຕາ	868.99	978.87	888.08	880.52	802.00	950.00
-	ຜັກກະລໍ່າປີ	ເຮັກຕາ	628.18	577.98	596.07	503.43	564.00	600.00
-	ຜັກບັ້ງ	ເຮັກຕາ			75.81	234.05	278.00	250.00

-	ຫົວກະລິດ	ເຮັກຕາ	21.30	15.20	0.00	35.00	2.00	5.00
-	ໝາກເລັ່ນ	ເຮັກຕາ	64.47	75.64	86.03	20.64	80.00	80.00
-	ໝາກອຶ	ເຮັກຕາ	145.90	110.02	121.32	144.58	160.00	160.00
-	ໝາກນ້ຳ	ເຮັກຕາ	102.88	190.48	177.88	179.29	242.00	250.00
-	ໝາກເຜັດ	ເຮັກຕາ	761.79	805.37	848.71	782.71	764.00	780.00
-	ໝາກເຂືອ	ເຮັກຕາ	673.91	758.65	759.50	837.01	718.00	720.00
-	ໝາກແຕງ	ເຮັກຕາ	633.40	792.22	816.87	853.54	780.00	780.00
-	ໝາກແຕງຫວານ	ເຮັກຕາ					26.00	26.00
-	ໝາກຖົ່ວຍາວ	ເຮັກຕາ	720.40	751.82	475.30	833.47	892.00	800.00
-	ໝາກຖົ່ວເບີ	ເຮັກຕາ	134.90	154.72	149.15	168.72	165.00	160.00
-	ໝາກນອຍ	ເຮັກຕາ	36.20	37.25	52.31	26.59	52.00	55.00
-	ໝາກບວບ	ເຮັກຕາ			0.00	40.10	46.00	50.00
-	ໝາກກະເດີດ	ເຮັກຕາ	38.90	37.60	52.01	31.18	32.00	35.00
-	ສົ້ມພໍດີ	ເຮັກຕາ			0.00	0.00	0.00	21.00
-	ຜັກກາດຂຽວປີ	ເຮັກຕາ	46.60	298.28	44.50	48.30		50.00
-	ໝາກຖົ່ວຕ່າງໆ	ເຮັກຕາ	348.19	751.82	0.00	0.00	0.00	0.00
-	ກ້ວຍທົ່ວໄປ	ເຮັກຕາ	15.96	281.40	573.63	633.53	581.00	600.00
-	ປູກຂ່າ	ເຮັກຕາ	35.66	20.00	35.80	35.50	50.00	50.00
-	ປູກໝາກນັດ	ເຮັກຕາ	174.41	214.44	0.00	216.84	228.00	230.00
<b>2.4</b>	<b>ການປູກຕົ້ນໄມ້ໃຫ້ໝາກ</b>		<b>1,642.01</b>	<b>1,642.43</b>	<b>1,712.77</b>	<b>2,342.04</b>	<b>2,068.00</b>	<b>3,044.00</b>
-	ໝາກຂ້າມຫວານ	ເຮັກຕາ	94.39	94.39	268.04	332.57	333.00	382.00
-	ໝາກສົ້ມຂຽວຫວານ	ເຮັກຕາ	143.00	143.00	49.90	58.06	58.00	88.00
-	ໝາກລິນຈີ	ເຮັກຕາ	213.00	213.00	146.78	208.71	208.00	233.00
-	ໝາກມ່ວງ	ເຮັກຕາ	450.00	450.00	399.09	527.32	527.00	542.00
-	ໝາກເງາະ	ເຮັກຕາ	26.46	26.46	20.27	36.84	37.00	67.00
-	ໝາກລຳໄຍ	ເຮັກຕາ	147.72	147.72	138.38	189.31	189.00	204.00
-	ໝາກລະມຸດ	ເຮັກຕາ	8.80	8.80	0.00	0.00	0.00	0.00
-	ໝາກມີ້	ເຮັກຕາ	42.37	42.37	40.90	61.07	61.00	80.00

-	ໝາກພຸກ	ເຮັກຕາ	19.40	19.40	24.83	140.69	140.00	340.00
-	ໝາກພ້າວ	ເຮັກຕາ	446.82	446.82	327.92	419.05	420.00	429.00
-	ໝາກໄມ້ອື່ນໆ	ເຮັກຕາ	45.00	45.42	237.18	277.17	2.00	337.00
-	ໝາກກ້ຽງ	ເຮັກຕາ			0.74	1.28	2.00	32.00
-	ໝາກສີດາ	ເຮັກຕາ			15.82	20.62	20.00	35.00
-	ໝາກມັງກອນ	ເຮັກຕາ	1.25	1.25	13.11	14.81	15.00	180.00
-	ໝາກນາວ	ເຮັກຕາ	3.80	3.80	7.84	19.30	20.00	29.00
-	ໝາກຮຸ່ງ	ເຮັກຕາ			14.52	24.94	25.00	40.00
-	ໝາກກະທັນ	ເຮັກຕາ			7.45	10.30	11.00	26.00
<b>3</b>	<b>ການປູກພືດເປັນສິນຄ້າ</b>		<b>111,124.25</b>	<b>108,179.31</b>	<b>105,979.53</b>	<b>112,158.29</b>	<b>114,300.39</b>	<b>130,652.00</b>
-	ສາລີແຂງ	ເຮັກຕາ	40,426.56	40,039.19	40,435.24	37,706.98	40,916.00	40,000.00
-	ຖົ່ວດິນ	ເຮັກຕາ	3,907.00	5,829.17	4,609.73	7,877.00	6,750.00	7,600.00
-	ຖົ່ວແດງ	ເຮັກຕາ	1,435.00	3,851.28	4,751.21	9,926.73	3,186.00	7,000.00
-	ຖົ່ວເຫຼືອງຝັກສິດ	ເຮັກຕາ			184.28	154.34	240.00	1,500.00
-	ຖົ່ວເຫຼືອງທົ່ວໄປ	ເຮັກຕາ	73.30	28.80	11.50	0.00	0.00	0.00
-	ຖົ່ວຂຽວ	ເຮັກຕາ	308.87	298.99	198.38	169.11	330.00	215.00
-	ຖົ່ວດຳ	ເຮັກຕາ		176.34	163.35	441.35	123.00	1,550.00
-	ກ້ວຍຫອມ(ຈີນ)	ເຮັກຕາ	551.39	551.39	551.39	672.11	1,554.00	3,700.00
-	ປູກຝ້າຍ	ເຮັກຕາ	24.90	19.00	8.24	38.85	21.00	47.00
-	ປູກອ້ອຍ	ເຮັກຕາ	142.74	199.58	242.03	287.60	352.00	350.00
-	ຢາສູບ	ເຮັກຕາ	62.88	354.32	186.79	148.91	183.00	180.00
-	ໝາກເດືອຍ	ເຮັກຕາ	31,977.15	27,807.06	22,354.79	22,238.14	27,436.00	24,000.00
-	ມັນຕົ້ນ	ເຮັກຕາ	26,188.00	24,167.46	28,750.80	28,486.39	27,436.00	28,000.00
-	ປູກຊາ	ເຮັກຕາ	666.80	789.92	0.00	0.00	700.00	1,000.00
-	ປູກປ່າສາ	ເຮັກຕາ	359.70	52.80	98.99	100.32	95.00	95.00
-	ດອກແຂມ	ເຮັກຕາ	850.00		0.00	0.00	0.00	0.00
-	ປູກຂົງ	ເຮັກຕາ	329.94	293.32	294.48	320.75	327.00	320.00
-	ປູກປາມ	ເຮັກຕາ	279.99	279.99	279.99	279.99	441.39	260.00



-	ປູກໝາກນ້ຳມັນ	ເຮັກຕາ	301.00		0.00	0.00	0.00	0.00
-	ປູກຫົວຜຸກ	ເຮັກຕາ	11.32		0.00	0.00	0.00	0.00
-	ປູກສີໄຄ	ເຮັກຕາ	56.00	122.63	193.51	309.00	311.00	320.00
-	ປູກໝາກໂມຈີນ	ເຮັກຕາ	393.17	777.08	300.55	769.31	1,534.00	3,000.00
-	ປູກໝາກໂມທົ່ວໄປ	ເຮັກຕາ	52.00	94.16				0.00
-	ປູກໝາກງາ	ເຮັກຕາ	2,505.08	2,347.08	2,260.22	2,122.03	2,330.00	2,500.00
-	ປູກໝາກແຕງຍີ່ປຸ່ນ	ເຮັກຕາ		9.88	0.00	3.29	15.00	15.00
-	ໝາກແຕງຍີ່ປຸ່ນເອົາເມັດ	ເຮັກຕາ			4.46	0.00	10.00	10.00
-	ປູກໝາກໂມເອົາເມັດ	ເຮັກຕາ			1.09		10.00	10.00
	ປູກໝາກແຕງເອົາເມັດ	ເຮັກຕາ			8.64	16.22		0.00
-	ກາເຟ	ເຮັກຕາ	89.87	89.87	89.87	89.87		80.00
-	ຢາງພາລາ	ເຮັກຕາ			0.00	0.00	0.00	8,900.00
-	ເຂົ້າຝາງ	ເຮັກຕາ	131.59		0.00	0.00	0.00	0.00
<b>II</b>	<b>ຜົນຜະລິດ</b>							
<b>1</b>	<b>ຜົນຜະລິດເຂົ້າ</b>		<b>200,819.63</b>	<b>193,047.72</b>	<b>181,303.93</b>	<b>152,021.60</b>	<b>187,004.00</b>	<b>188,694.00</b>
-	ນາປີ	ໂຕນ	160,154.95	158,141.75	152,168.22	125,152.74	154,292.00	155,933.00
-	ນາແຊງ	ໂຕນ	15,340.56	9,802.00	5,115.04	10,544.63	9,660.00	10,500.00
-	ການປູກເຂົ້າໄຮ່	ໂຕນ	25,324.12	25,103.97	24,020.67	16,324.23	23,052.00	22,261.00
<b>2</b>	<b>ພືດສະບຽງຕ່າງໆ</b>		<b>100,273.86</b>	<b>118,750.66</b>	<b>142,296.68</b>	<b>134,504.45</b>	<b>142,049.50</b>	<b>158,675.00</b>
2.1	ເຜືອກມັນ	ໂຕນ	5,732.06	6,179.20	8,438.99	6,902.33	12,750.50	12,000.00
2.2	ສາລີຫວານ	ໂຕນ	7,462.67	22,630.00	28,210.05	26,664.43	29,586.00	24,300.00
<b>2.3</b>	<b>ຜັກກິນໃບຕ່າງໆ</b>		<b>87,079.13</b>	<b>89,941.46</b>	<b>105,647.64</b>	<b>100,937.69</b>	<b>99,713.00</b>	<b>122,375.00</b>
-	ຜັກກາດຕ່າງໆ	ໂຕນ	33,614.52	12,135.07	20,590.80	20,079.86	19,035.00	28,000.00
-	ຜັກກາດຫໍ່	ໂຕນ			1,852.64	1,350.60	1,920.00	2,880.00
-	ຜັກຫອມ	ໂຕນ	997.12	3,076.74	3,769.33	8,145.95	3,842.00	3,420.00
-	ຜັກເຜິກ	ໂຕນ	104.94	96.14	198.31	140.20	123.00	123.00

-	ຜັກກາດຊອມ	ໂຕນ	5,366.53	6,962.68	5,151.43	5,585.80	5,441.00	6,150.00
-	ຜັກກະລໍາດອກ	ໂຕນ	1,230.00	1,221.75	1,508.33	1,266.30	896.00	960.00
-	ຜັກສະຫຼັດ	ໂຕນ	1,462.61	2,668.23	3,301.89	5,593.95	2,840.00	3,150.00
-	ຜັກກາດຕີນໜີ	ໂຕນ		9,152.74	2,200.14	1,316.88	2,400.00	2,500.00
-	ຜັກບົວ	ໂຕນ	3,960.09	5,340.80	6,192.38	6,785.25	5,916.00	6,250.00
-	ຜັກທ່ຽມ	ໂຕນ	3,846.89	4,022.15	3,737.74	3,673.09	3,493.00	4,085.00
-	ຜັກກະລໍາປີ	ໂຕນ	5,973.99	6,476.64	6,747.43	5,110.89	6,784.00	15,000.00
-	ຜັກບັ້ງ	ໂຕນ			374.00	2,800.13	2,140.00	1,475.00
-	ຫົວກະລິດ	ໂຕນ	181.05	124.94	0.00	140.00	12.00	30.00
-	ໝາກເລັ່ນ	ໂຕນ	658.12	788.46	826.75	64.59	775.00	800.00
-	ໝາກອີ	ໂຕນ	2,043.00	1,431.87	1,585.59	1,792.94	2,133.00	2,080.00
-	ໝາກນໍ້າ	ໂຕນ	673.86	1,535.09	1,859.39	2,056.42	2,646.00	3,000.00
-	ໝາກເຜັດ	ໂຕນ	4,147.32	3,791.68	5,324.62	4,621.15	5,604.00	5,460.00
-	ໝາກເຂືອ	ໂຕນ	4,492.57	5,032.04	6,342.81	7,228.30	7,025.00	6,840.00
-	ໝາກແຕງ	ໂຕນ	6,490.05	9,184.78	10,330.58	9,190.74	8,701.00	11,825.00
-	ໝາກແຕງຫວານ	ໂຕນ			0.00	0.00	335.00	325.00
-	ໝາກຖົ່ວຍາວ	ໂຕນ	3,703.94	3,934.40	3,443.94	3,703.76	4,798.00	4,320.00
-	ໝາກຖົ່ວເບີ	ໂຕນ	1,098.09	1,072.21	880.90	1,105.34	970.00	880.00
-	ໝາກນອຍ	ໂຕນ	307.70	309.18	520.61	258.66	510.00	550.00
-	ໝາກບວບ	ໂຕນ			511.73	397.63	276.00	300.00
-	ໝາກກະເດີດ	ໂຕນ	116.70	188.00	260.05	155.90	256.00	280.00
-	ສົ້ມພໍດີ	ໂຕນ			0.00	0.00	0.00	42.00
-	ຜັກກາດຂຽວປີ	ໂຕນ	671.04	2,890.60	200.25	439.53	0.00	400.00
-	ໝາກຖົ່ວຕ່າງໆ	ໂຕນ	1,660.87	3,344.07	0.00	0.00	0.00	0.00
-	ກ້ວຍທົ່ວໄປ	ໂຕນ	2,525.80	2,346.88	14,607.00	5,664.55	8,015.00	8,280.00
-	ປູກຂ່າ	ໂຕນ	57.06	125.24	193.32	241.40	210.00	210.00
-	ປູກໝາກນັດ	ໂຕນ	1,695.27	2,689.08	3,135.68	2,027.88	2,617.00	2,760.00
<b>2.4.</b>	<b>ການປູກຕົ້ນໄມ້ໃຫ້ໝາກ</b>		<b>8,639.01</b>	<b>8,639.60</b>	<b>9,786.05</b>	<b>14,054.18</b>	<b>17,252.00</b>	<b>28,873.00</b>

-	ໝາກຂ້າມຫວານ	ໂຕນ	269.96	269.98	707.62	1,486.22	5,179.00	5,647.00
-	ໝາກສົ້ມຂຽວຫວານ	ໂຕນ	978.12	978.12	257.51	339.10	777.00	1,053.00
-	ໝາກລິນຈີ	ໂຕນ	1,224.75	1,224.75	772.89	772.89	1,134.00	1,851.00
-	ໝາກມ່ວງ	ໂຕນ	2,085.35	2,085.35	3,038.97	4,162.65	4,162.00	4,296.00
-	ໝາກເງາະ	ໂຕນ	158.75	158.76	182.39	182.39	183.00	445.00
-	ໝາກລຳໄຍ	ໂຕນ	545.09	545.09	741.36	741.36	1,181.00	1,652.00
-	ໝາກລະມຸດ	ໂຕນ	35.20	35.20	0.00	0.00	0.00	0.00
-	ໝາກມີ້	ໂຕນ	510.00	510.56	345.41	345.14	1,190.00	1,404.00
-	ໝາກພຸກ	ໂຕນ	101.00	101.00	154.09	154.10	1,172.00	3,480.00
-	ໝາກພ້າວ	ໂຕນ	2,631.77	2,631.77	2,161.94	4,371.45	773.00	4,260.00
-	ໝາກໄມ້ອື່ນໆ	ໂຕນ	99.02	99.02	1,111.38	1,163.01	1,163.00	2,536.00
-	ໝາກກ້ຽງ	ໂຕນ			3.58	5.61	6.00	165.00
-	ໝາກສິດາ	ໂຕນ			84.03	97.85	98.00	240.00
-	ໝາກມັງກອນ	ໂຕນ			72.32	75.01	75.00	1,200.00
-	ໝາກນາວ	ໂຕນ			42.36	47.20	48.00	208.00
-	ໝາກຮຸ່ງ	ໂຕນ			87.77	87.77	88.00	278.00
-	ໝາກກະທັນ	ໂຕນ			22.43	22.43	23.00	158.00
3	ການປູກພືດເປັນສິນຄ້າ		1,352,035.18	1,252,499.41	1,372,841.19	1,216,316.02	1,358,569.39	1,471,639.00
-	ສາລິເຂງ	ໂຕນ	232,157.65	209,583.73	204,269.72	189,343.40	220,945.00	220,000.00
-	ຖົ່ວດິນ	ໂຕນ	9,823.00	13,240.68	10,786.55	2,260.55	16,187.00	19,000.00
-	ຖົ່ວແດງ	ໂຕນ	2,429.17	4,929.68	10,544.29	12,202.84	6,691.00	14,700.00
-	ຖົ່ວເຫຼືອງຝັກສິດ	ໂຕນ			1,676.95	1,118.12	612.00	11,100.00
-	ຖົ່ວເຫຼືອງທົ່ວໄປ	ໂຕນ	151.90	63.36	28.54	0.00	0.00	0.00
-	ຖົ່ວຂຽວ	ໂຕນ	490.00	439.41	238.44	601.72	842.00	344.00
-	ຖົ່ວດຳ	ໂຕນ		244.80	124.40	621.61	305.00	2,325.00
-	ກ້ວຍຫອມ(ຈີນ)	ໂຕນ	33,083.40	33,083.40	33,083.40	40,326.60	93,240.00	222,000.00
-	ປູກຝ້າຍ	ໂຕນ	27.89	19.77	11.57	26.13	25.00	47.00
-	ປູກອ້ອຍ	ໂຕນ	2,836.24	3,879.93	3,186.75	3,937.84	4,760.00	5,250.00

-	ຢາສູບ	ໂຕນ	75.46	879.77	539.45	306.07	390.00	720.00
-	ໝາກເດືອຍ	ໂຕນ	100,088.48	81,843.50	66,003.81	62,083.01	77,470.00	76,800.00
-	ມັນຕົ້ນ	ໂຕນ	949,849.64	877,151.77	1,030,975.73	872,385.21	898,930.00	784,000.00
-	ປູກຊາ	ໂຕນ	1,533.64	1,437.65	0.00	0.00	999.00	957.00
-	ປູກປ່າສາ	ໂຕນ	1,097.09	123.25	212.55	221.83	211.00	238.00
-	ດອກແຂມ	ໂຕນ	1,275.00					0.00
-	ປູກຂົງ	ໂຕນ	2,335.98	2,373.22	1,813.07	1,423.67	3,503.00	3,424.00
-	ປູກປາມ	ໂຕນ	176.39	176.39	176.39	176.39	176.39	1,170.00
-	ປູກໝາກນ້ຳມັນ	ໂຕນ	280.16		0.00	0.00	0.00	0.00
-	ປູກຫົວຜຸກ	ໂຕນ	62.26		0.00	0.00	0.00	0.00
-	ປູກສີໄຄ	ໂຕນ	168.00	367.89	387.02	969.40	1,244.00	1,280.00
-	ປູກໝາກໂມຈິນ	ໂຕນ	7,890.92	16,870.41	5,381.43	25,136.10	28,158.00	90,000.00
-	ປູກໝາກໂມທົ່ວໄປ	ໂຕນ	827.35	1,474.45				
-	ປູກໝາກງາ	ໂຕນ	3,557.21	3,908.31	3,395.94	3,076.72	3,566.00	3,750.00
-	ປູກໝາກແຕງຍີ່ປຸ່ນ	ໂຕນ	1,187.55	408.04	0.00	90.70	315.00	315.00
-	ໝາກແຕງຍີ່ປຸ່ນເອົາເມັດ	ໂຕນ			0.80	0.00	0.00	5.00
-	ປູກໝາກໂມເອົາເມັດ	ໂຕນ			0.16		0.00	10.00
	ໝາກແຕງເອົາເມັດ	ໂຕນ			4.23	8.11	0.00	0.00
-	ກາຟ	ໂຕນ	112.34		0.00	0.00	0.00	320.00
-	ຢາງພາລາ	ໂຕນ			0.00	0.00	0.00	13,884.00
-	ເຂົ້າຝາງ	ໂຕນ	518.46		0.00	0.00	0.00	0.00

## 2 ດ້ານການລ້ຽງສັດ

<b>1</b>	<b>ດ້ານການລ້ຽງສັດ</b>							
-	ຄວາຍ	ໂຕ	51,918	58,821	62,363	66,561	69,223	84,221
-	ງົວ	ໂຕ	138,837	176,588	190,971	209,329	226,073	332,176
-	ໝູ	ໂຕ	148,057	116,474	173,709	182,338	193,278	258,650
-	ແບ້	ໂຕ	12,822	16,244	18,468	24,162	26,491	46,428
-	ມ້າ	ໂຕ	43	43	29	37		

-	ຊ້າງ	ໂຕ	279	264	231	216		
-	ສັດປີກ	ໂຕ	2,870,771	3,252,592	3,266,948	3,840,011	4,051,212	5,294,772
-	ຈຳນວນໜອງປາທັງໝົດ	ໜອງ	9,950	9,936	10,798	10,834	10,942	11,501
-	ຈຳນວນປາປ່ອຍ	ພັນໂຕ	30,842,300	29,679,167	44,058,764	30,128,604	42,000,000	61,711,779
-	ການຜະລິດປາ	ໂຕ	8,135,900	15,431,185	12,848,170	14,664,600	15,837,768	23,270,877
-	ການຜະລິດກົບ	ໂຕ	385,300	2,634,900	2,660,100	3,912,200	4,029,566	4,403,545
<b>2</b>	<b>ດ້ານການສັກຢາປ້ອງກັນ</b>							
-	ຈຳນວນສັດຕະວະເພດປະຈຳບ້ານ	ຄົນ	672	670	670	815	885	1,235
-	ຈຳນວນຄັ້ງທີ່ສັກຢາປ້ອງກັນສັດລ້ຽງ	ຄັ້ງ	0	0	0	0	0	0
-	ຈຳນວນຄວາຍທີ່ໄດ້ຮັບການສັກຢາວັກຊີນ	ໂຕ	30,823	29,374	30,869	43,390	41,534	50,533
-	ຈຳນວນງົວທີ່ໄດ້ຮັບການສັກຢາວັກຊີນ	ໂຕ	78,490	68,213	73,419	104,487	158,251	232,523
-	ຈຳນວນໝູທີ່ໄດ້ຮັບການສັກຢາວັກຊີນ	ໂຕ	37,845	43,553	51,334	58,382	96,639	129,325
-	ຈຳນວນສັດປີກທີ່ໄດ້ຮັບການສັກຢາວັກຊີນ	ໂຕ	743,880	445,755	589,586	600,822	2,025,606	2,647,386
<b>3</b>	<b>ດ້ານການບໍລິໂພກສັດ ແລະ ສິ່ງອອກ</b>							0
-	ການບໍລິໂພກຄວາຍ	ໂຕ	6,136	6,751	6,397	5,995	8,320	10,123
-	ການບໍລິໂພກງົວ	ໂຕ	11,176	7,924	6,948	6,175	18,421	27,066
-	ການບໍລິໂພກແບ້	ໂຕ	3,712	4,353	2,857	43,519	3,262	5,621
-	ການບໍລິໂພກໝູ	ໂຕ	54,621	61,191	46,319	2,829	75,670	101,264
-	ການບໍລິໂພກສັດປີກ	ໂຕ	5,739,839	3,638,292	3,095,185	2,863,323	2,784,008	3,638,587
*	ການສິ່ງອອກງົວ	ໂຕ	2,729	2,451	2,174	5,724	6,000	17,500
*	ການສິ່ງອອກຄວາຍ	ໂຕ	1,649	3,582	3,659	4,671	5,000	7,500
*	ການສິ່ງອອກໝູ	ໂຕ	17,131	20,028	5,070	2,543	5,000	11,500
<b>4</b>	<b>ຜະລິດຕະພັນສັດລ້ຽງ</b>							
	ໄຂ່ໄກ່	ໜ່ວຍ	20,724,700	15,129,250	10,971,900	24,597,350	25,669,757	31,032,519
	ໄຂ່ເປັດ	ໜ່ວຍ	372,300	0	0	0	0	0

### 3 ຊົນລະປະທານ ແລະ ປ່າໄມ້

<b>1</b>	<b>ວຽກງານຊົນລະປະທານ</b>							
ກ	ຈຳນວນຊົນລະປະທານທັງໝົດ	ແຫ່ງ	3,230.00	3,238.00	3,318.00	3,249.00	0.00	3,259.00

*	ຊົນລະປະທານແບບຖາວອນ	ແຫ່ງ	343.00	351.00	355.00	356.00	0.00	440.00
	- ຄວາມຍາວຂອງເໝືອງຝາຍຖາວອນ	ເມັດ	78,751.00	78,751.00	98,761.00	98,761.00		
*	ຊົນລະປະທານແບບປະຖົມປະຖານ	ແຫ່ງ	2,887.00	2,887.00	2,963.00	2,893.00	0.00	2,819.00
	- ຄວາມຍາວຂອງເໝືອງຊົນລະປະທານ	ເມັດ	546,907.00	546,907.00	622,696.00	622,696.00	0.00	647,500.00
ຂ	ສາມາດຫົດເນື້ອທີ່ນໍ້າໄດ້ທັງໝົດ	ຮຕ	17,541.00	17,136.00	18,053.00	16,866.00	18,900.00	25,783.74
	- ລະດູຝົນ	ຮຕ	11,603.00	11,563.00	11,624.00	11,429.00	12,000.00	16,751.33
	- ລະດູແລ້ງ	ຮຕ	5,938.00	5,573.00	6,429.00	5,437.00	6,900.00	9,032.41
ຄ	ການຕິດຕັ້ງຈັກສູບນໍ້າ	ເຄື່ອງ	0.00	0.00	5.00	5.00		5.00
	- ສາມາດຫົດເນື້ອທີ່ນໍ້າໄດ້ທັງໝົດ	ຮຕ	341.00	341.00	365.00	365.00		365.00
ງ	ຈໍານວນຝາຍດິນ	ແຫ່ງ	0.00	0.00	0.00	0.00		
	- ຄວາມຍາວຂອງຝາຍດິນ	ເມັດ	0.00	0.00	0.00	0.00		
ຈ	ຈໍານວນຝາຍກວຍຫີນ	ແຫ່ງ	0.00	4.00	5.00	5.00	0.00	5.00
	- ຄວາມຍາວຂອງຝາຍກວຍຫີນ	ເມັດ	0.00	0.00	0.00	60.00	0.00	60.00
ສ	ຈໍານວນອ່າງເກັບນໍ້າ	ອ່າງ	23.00	23.00	24.00	24.00		34.00
	ອັດຕາສ່ວນເນື້ອທີ່ ທີ່ກວມເອົາຊົນລະປະທານ	%	33.84	33.72	33.90	33.33		46.53
<b>2</b>	<b>ວຽກງານປ່າໄມ້</b>							
<b>ກ</b>	<b>ການແບ່ງດິນ - ແບ່ງປ່າໃຫ້ປະຊາຊົນຄຸ້ມຄອງ ແລະ ນໍາໃຊ້</b>							
	- ເນື້ອທີ່ທໍາການຜະລິດ	ຮຕ	340,595.00	340,595.00	340,595.00	340,595.00		
	- ປ່າຫວງຫ້າມ ( ປ່າສະຫງວນ )	ຮຕ	231,305.00	231,305.00	231,305.00	231,305.00		
	- ປ່າຄຸ້ມຄອງ ( ປ່າປ້ອງກັນ )	ຮຕ	320,264.00	320,264.00	320,264.00	320,264.00		
	- ປ່າອື່ນໆ ( ນອກ 3 ປະເພດປ່າ )	ຮຕ	0.00	0.00	0.00	0.00		
	- ຈໍານວນບ້ານທີ່ໄດ້ມອບທັງໝົດ	ບ້ານ	38.00	0.00	0.00	0.00		
	- ຈໍານວນມອບໃນປີນີ້	ບ້ານ	3.00	0.00	0.00	0.00		
	- ຈໍານວນຄອບຄົວທີ່ໄດ້ມອບທັງໝົດ	ຄອບຄົວ	0.00	0.00	0.00	0.00		
	- ຈໍານວນຄອບຄົວທີ່ໄດ້ມອບໃນປີນີ້	ຄອບຄົວ	0.00	0.00	0.00	0.00		
	- ເນື້ອທີ່ປ່າຜະລິດ	ເຮັກຕາ	340,595.00	0.00	0.00	0.00		
	- ເນື້ອທີ່ມອບດິນມອບປ່າລວມ	ເຮັກຕາ	0.00	0.00	0.00	0.00		

<b>ຂ</b>	<b>ການຄຸ້ມຄອງການຂຸດຄົ້ນໄມ້</b>							
	- ຈຳນວນໃບໂກຕາທີ່ໄດ້ມອບໃນປີນີ້	m3	0.00	0.00	0.00	0.00		
	- ຈຳນວນໂຮງງານເພີນີເຈີທັງໝົດ	ແຫ່ງ	0.00	26.00	0.00	0.00		
<b>3</b>	<b>ປ່າໄມ້ ( ມູນຄ່າການບໍາລຸງຮັກສາ ແລະ ລາຍຮັບຈາກປ່າໄມ້ )</b>							
<b>ກ</b>	<b>ການພື້ນພູປ່າໄມ້</b>							
-	ການປູກເບ້ຍໄມ້ທົດແທນ	ເຮັກຕາ	625.63	610.26	671.58	864.81	350.00	350.00
	ການປູກເບ້ຍໄມ້ທົດແທນ	ລ້ານກີບ	2,189.00	2,135.00	2,350.00	3,026.00		
-	ອື່ນໆ							
<b>ຂ</b>	<b>ການຂຸດຄົ້ນປ່າໄມ້ (ໂກຕາລັດຖະບານ ອະນຸມັດ)</b>	m3						
<b>ຄ</b>	<b>ເຄື່ອງປ່າຂອງດົງ</b>		488.00	665.40	3,030.00	408.10		
-	ແຂມ	ໂຕນ	288.00	50.00	185.00	200.00		
-	ເປືອກກໍ່	ໂຕນ						
-	ປໍສາ	ໂຕນ			2,000.00			
-	ເປືອກຢາງ	ໂຕນ						
-	ເປືອກບົງ	ໂຕນ						
-	ຂີ້ຊີ	ໂຕນ						
-	ຂີ້ກວາງ	ໂຕນ						
-	ໝາກກໍ່	ໂຕນ						
-	ໝາກຕາວ	ໂຕນ	96.00	560.00	845.00	186.00		
-	ໝໍ້ໄມ້	ໂຕນ	104.00	20.40				
-	ເປືອກໝີ	ໂຕນ						
-	ເຂືອງໂຄກແຫ້ງ	ໂຕນ						
-	ຫົວເຄືອຈຳນ	ໂຕນ						
-	ໝາກເປົາ	ໂຕນ						
-	ແກ່ນໄມ້ຄູນ	ໂຕນ						
-	ຢາຫົວ	ໂຕນ		18.00		20.00		

-	ຫົວຕຸກເຕືອ	ໂຕນ		17.00		2.10	
---	------------	-----	--	-------	--	------	--

**4 ດ້ານພະລັງງານ ແລະ ບໍ່ແຮ່**

<b>1</b>	<b>ການຜະລິດ</b>							
ກ	ດ້ານພະລັງງານ	ລກວມ	141,172.22	157,114.00	160,784.94	171,797.90	172,088.65	184.63
	- ໄຟຟ້າຊື້ຈາກເຂື່ອນ	ລກວມ	90,067.88	134,536.76	147,922.15	161,768.48	161,040.56	172.78
	- ໄຟຟ້າຊື້ຈາກຕ່າງປະເທດ	ລກວມ	51,104.34	22,577.29	12,862.79	11,029.42	11,048.09	11.85
ຂ	ດ້ານບໍ່ແຮ່	ພມກ	107,229.00	117,060.00	380,523.00	309,921.00	300,000.00	300,000.00
	- ຫີນພູກ້ອນໃຫຍ່	ພມກ	107,229.00	117,060.00	380,523.00	309,921.00	300,000.00	300,000.00
<b>2</b>	<b>ດ້ານການຈຳໜ່າຍ</b>							
ກ	ດ້ານພະລັງງານ	ພກວມ	114,627.55	141,029.90	141,229.42	153,744.07	152,490.03	151.40
	- ຈຳໜ່າຍພາຍໃນ	ພກວມ	114,627.55	141,029.90	141,229.42	153,744.07	152,490.03	151.40
ຂ	ດ້ານບໍ່ແຮ່	ມກ	107,229.00	117,060.00	221,272.45	191,717.00	300,000.00	300,000.00
	- ຫີນປູນ (ພາຍໃນ)	ມກ	107,229.00	117,060.00	90,128.43	64,830.00	200,000.00	200,000.00
	- ຫີນປູນ (ຈຳໜ່າຍຕ່າງປະເທດ)	ມກ	0.00	0.00	131,144.02	126,887.00	100,000.00	100,000.00
<b>3</b>	<b>ມີໄຟຟ້າຊົມໃຊ້ຕົວຈິງ</b>							
ກ	ຈຳນວນບ້ານຊົມໃຊ້ໄຟຟ້າແລ້ວ	ບ້ານ	426.00	429.00	430.00	432.00	432.00	432.00
	- ຈຳນວນບ້ານທີ່ຊົມໃຊ້ໄຟຟ້າສາຍສົ່ງ	ບ້ານ	419.00	422.00	423.00	426.00	426.00	432.00
	- ຈຳນວນບ້ານທີ່ໃຊ້ໄຟຟ້າແສງຕາເວັນ	ບ້ານ	6.00	7.00	7.00	5.00	1.00	0.00
	- ຈຳນວນບ້ານທີ່ຊົມໃຊ້ໄຟຟ້ານໍ້າໄຫຼ	ບ້ານ	1.00	0.00	0.00	1.00	5.00	0.00
ຂ	ຈຳນວນຄອບຄົວຊົມໃຊ້ໄຟຟ້າແລ້ວ	ຄອບຄົວ	72,521.00	75,042.00	75,722.00	76,743.00	76,934.00	79,447.00
	- ຈຳນວນຄອບຄົວທີ່ຊົມໃຊ້ໄຟຟ້າສາຍສົ່ງ	ຄອບຄົວ	72,064.00	74,663.00	75,348.00	76,414.00	76,687.00	79,447.00
	- ຈຳນວນຄອບຄົວທີ່ໃຊ້ໄຟຟ້າແສງຕາເວັນ	ຄອບຄົວ	426.00	374.00	374.00	262.00	67.00	
	- ຈຳນວນຄອບຄົວທີ່ຊົມໃຊ້ໄຟຟ້ານໍ້າໄຫຼ	ຄອບຄົວ	31.00	5.00	0.00	67.00	262.00	
	- ອັດຕາສ່ວນຂອງຄົວເຮືອນທີ່ເຂົ້າເຖິງໄຟຟ້າ	%	97.00	97.87	98.08	98.08	98.45	
ຄ	ມູນຄ່າການຈັດຈຳໜ່າຍແຮ່ທາດທັງໝົດ	ລ້ານກີບ	12,866.00	16,817.00	17,701.00	12,799.00	25,000.00	25,000.00
	ມູນຄ່າການຈັດຈຳໜ່າຍແຮ່ທາດພາຍໃນ	ລ້ານກີບ	12,866.00	14,047.00	7,210.00	5,186.00	16,000.00	16,000.00
	ມູນຄ່າການຈັດຈຳໜ່າຍແຮ່ທາດໄປຕ່າງປະເທດ	ລ້ານກີບ	0.00	2,770.00	10,491.00	7,613.00	9,000.00	9,000.00
ສ	ຈຳນວນສະຖານີໄຟຟ້າແຍກຕາມປະເພດ	ສະຖານີ	3.00	4.00	4.00	4.00	4.00	



ຊ	ມູນຄ່າການຈັດຈຳໜ່າຍພະລັງງານໄຟຟ້າທັງໝົດ	ລ້ານກີບ	76,206.81	89,294.31	89,092.44	99,453.87	100,746.00	99,924.00
---	---------------------------------------	---------	-----------	-----------	-----------	-----------	------------	-----------

5 ດ້ານອຸດສາຫະກຳການຄ້າ

	- ນໍ້າກ້ອນ-ກະແລ່ມ	ໂຕນ	4,364.00	2,150.00	5,205.00	5,700.00	2,600.00	
	- ນໍ້າດື່ມບໍລິສຸດ	ພ.ລິດ	21,170.00	24,100.00	22,350.00	18,200.00	13,000.00	
	- ເຂົ້າສານໂຮງສີ	ໂຕນ	5,050.00	4,080.00	374.00	4,370.00	200.00	
	- ຜະລິດຕະພັນໜາກເດືອຍ-ສາລີ	ໂຕນ	12,550.00	16,735.00	17,760.00	16,915.00	3,000.00	
	- ໄມ້ແປຮູບ	ມ <sup>3</sup>	609,071.00	554,014.00	343,500.00	278,000.00	68,000.00	
	- ປໍສາອັດ	ໂຕນ	0.00	0.00	0.00	0.00		
<b>1</b>	<b>ດ້ານຫັດຖະກຳ,ສະບຽງອາຫານ</b>							
	- ເຂົ້າຈີ-ເຂົ້າໝີມ	ພ.ກ້ອນ	1,055.00	1,750.00	2,066.00	1,200.00	500.00	
	- ເສັ້ນໝໍ້-ເສັ້ຍເພີ	ໂຕນ	310.00	357.00	402.00	150.00	150.00	
	- ເຫຼົ້າຂາວ	ພ.ລິດ	280.00	146.00	228.00	180.00	47.00	
	- ໜັງຍໍ່າ	ໂຕນ	214.00	217.00	150.00	230.00	50.00	
	- ຜະລິດຕະພັນຊີ້ນ	ໂຕນ	1,050.00	590.00	1,306.00	350.00		
	- ຜະລິດຕະພັນເກືອໄອໂອດິນ	ໂຕນ	420.00	92.00	98.00	91.00	29.00	
	- ແຜ່ນແພຕໍ່າຫຼກ	ພ.ກີບ	2,649,623.00	1,850,000.00	1,404,000.00	1,580,000.00	450,000.00	
	- ເຄື່ອງຕັດຫຍິບ	ພ.ກີບ	1,655,445.00	2,220,000.00	1,945,000.00	2,140,000.00	1,500,000.00	
	- ຜະລິດຕະພັນດິນຈີ	ພ.ກ້ອນ	58,750.00	90,000.00	110,000.00	146,708.00	83,986.00	
	- ຜະລິດຕະພັນຄອນກຼິດ	ພ.ກີບ	14,036,300.00	10,400,000.00	7,070,000.00	4,640,000.00	400,000.00	
	- ຕາໜ່າງກັນຂະໂມຍ	ພ.ກີບ	312,000.00	172,000.00	189,500.00	190,000.00	150,000.00	
	- ຕີເຫຼັກ	ພ.ກີບ	198,000.00	71,000.00	79,000.00	81,000.00	50,000.00	
	- ຜະລິດຕະພັນໄມ້ສໍາເລັດຮູບ	ພ.ກີບ	2,200,000.00	6,100,000.00	7,500,000.00	7,730,000.00	3,000,000.00	
	- ຖ່ານດັງໄຟ	ພ.ກີບ	2,531,040.00	890,000.00	632,000.00	730,000.00	400,000.00	
	- ຕີເງິນ-ຄໍາ	ພ.ກີບ	324,150.00	460,000.00	500,000.00	554,000.00	320,000.00	
	- ປະກອບແກ້ວ	ພ.ກີບ	126,550.00	216,000.00	267,500.00	280,000.00	230,000.00	
	- ສ້ອມແປງເທັບ-ໂທລະທັດ	ພ.ກີບ	98,350.00	48,000.00	55,400.00	47,000.00	22,000.00	
	- ສ້ອມແປງໂມງ	ພ.ກີບ	68,400.00	33,600.00	43,000.00	40,000.00	12,000.00	
	- ສ້ອມແປງລົດ	ພ.ກີບ	725,000.00	470,000.00	527,000.00	1,021,000.00	1,400,000.00	

<b>2</b>	<b>ສິນຄ້ານຳເຂົ້າຈາກຕ່າງປະເທດ</b>							
	* ລວມຍອດມູນຄ່າທັງໝົດ	ໂດລາ	17,089,928.00	26,744,519.91	42,246,195.31	49,007,760.07	31,397,378.00	
ກ	ເຄື່ອງຮັບໃຊ້ປະຈຳວັນ	ໂດລາ	371,057.00	3,022.00	0.00	0.00		
ຂ	ເຄື່ອງໄຟຟ້າ ແລະ ກໍ່ສ້າງ	ໂດລາ	3,543,339.00	3,874,267.53	4,491,098.00	14,532,308.70	7,717,359.20	
ຄ	ພາຫະນະ-ອາໄລ, ກົນຈັກໜັກ	ໂດລາ	1,878,137.00	495,483.00				
ງ	ນໍ້າມັນເຊື້ອໄຟ	ໂດລາ	8,268,404.00	19,917,531.00	25,206,547.00	25,725,951.00	12,524,769.00	
ຈ	ສິນຄ້າສະບຽງອານາຫານ - ເຄື່ອງດື່ມ	ໂດລາ	144,000.00	20,000.00	8,825,396.00	4,950,585.07	9,930,596.39	
ສ	ແນວພັນ,ອຸປະກອນ	ໂດລາ	2,067,890.00	1,605,117.50		1,766,374.26	739,606.30	
ຊ	ເຄື່ອງຮັບໃຊ້ນຳປະປາ	ໂດລາ	2,875.00	90,000.00		0.00		
ຍ	ອາຍອີກຊີເຈນສຳເລັດຮູບ	ໂດລາ	31,726.00	119,916.00				
ນ	ເຄື່ອງປັບປຸງໂຮງງານ	ໂດລາ	192,300.00	603,557.88	0.00			
ບ	ສານເຄມີ	ໂດລາ	590,200.00	15,625.00	0.00	0.00		
ປ	ສິນຄ້າອື່ນໆ	ໂດລາ			3,723,154.31	2,032,541.04	485,047.11	
<b>3</b>	<b>ສິນຄ້າສົ່ງອອກຕ່າງປະເທດ</b>	ໂດລາ	35,484,429.00	30,065,147.40	33,174,095.84	40,180,364.62	42,780,656.22	60,001,000.00
<b>ກ</b>	<b>ຜະລິດຕະພັນກະສິກຳ</b>	ໂດລາ	33,673,312.00	28,602,178.40	29,964,714.00	39,371,199.12	32,085,492.17	49,801,000.00
	- ສາລີ	ໂຕນ	97,965.00	54,260.00	9,506,101.00	5,926,650.00		
	- ໝາກເດືອຍ	ໂຕນ	13,430.00	6,021.00	2,255,093.00	2,269,772.00		
	- ຖົ່ວດິນ	ໂຕນ	1,528.00		594,482.00	1,283,133.00		
	- ໝາກງາ	ໂຕນ	2,176.00	672.00	438,630.00	554,750.00		
	- ຖົ່ວເຫຼືອງ, ແດງ, ດຳ	ໂຕນ	2,149.00	2,794.00	2,529,814.00	2,785,480.00		
	- ມັນຕົ້ນ	ໂຕນ	84,492.00	120,020.00	941,500.00	180,000.00		
	- ແປ້ງມັນຕົ້ນ	ໂຕນ	8,100.00	29,700.00	1,292,000.00	7,253,000.00		
	- ມັນຕົ້ນແຫ້ງ	ໂຕນ	0.00	0.00	6,534,450.00	10,344,260.00		
	- ຢາງພະລາ	ໂຕນ	0.00	0.00	0.00	0.00		
	- ໝາກແຕ່ງ	ໂຕນ	972.00	372.00	23,040.00	128,565.00		
	- ໝາກກ້ວຍ	ໂຕນ	1,900.00	0.00	3,580,750.00	5,920,500.00		
	- ເຂົ້າເປື້ອງ + ເຂົ້າສານ	ໂຕນ	1,015.00	156.00	68,000.00	361,100.00		
	- ໝາກເຜັດ	ໂຕນ	1.00	2.00	0.00	50,000.00		

	- ໝາກໂມ	ໂຕນ	1,000.00	2,520.00	715,224.00	1,687,500.00		
	- ແກນສາລີ	ໂຕນ	13,200.00	17,873.00	137,075.00	181,725.00		
<b>ຂ</b>	<b>ເຄື່ອງປ່າຂອງດົງ</b>	ໂດລາ	1,809,417.00	1,445,969.00	3,186,812.84	720,665.50	6,417,098.43	6,000,000.00
	- ບໍ່ສາ	ໂຕນ	633.00	420.00	142,240.00	258,428.00		
	- ໝາກຕາວ	ໂຕນ	10,311.00	1,890.00	0.00	190,350.00		
	- ແຂມ	ໂຕນ	1,624.00	2,116.00	631,220.00	223,720.00		
	- ຂີ້ຊີ	ໂຕນ	108.00	0.00	7,400.00	9,300.00		
<b>ຄ</b>	<b>ໄມ້ແລະຜະລິດຕະພັນໄມ້</b>	ໂດລາ	663,295.00	175,951.07	28,473.00			
	- ໄມ້ແປຮູບ	ມ <sup>3</sup>	128,935.00	0.00	0.00	0.00		
	- ໄມ້ສໍາເລັດຮູບ (ເຄື່ອງເຟີນີເຈີ)	ມ <sup>3</sup>	1,574,530.00	995,740.00	0.00	0.00		
	- ໄມ້ທ່ອນ (ສວນສັກປຸກ)	ມ <sup>3</sup>	645,331.00	0.00	0.00	0.00		
	- ໄມ້ເຄິ່ງສໍາເລດຮູບ	ມ <sup>3</sup>	1,792,700.00	0.00	0.00	0.00		
	- ຖານດັງໄຟ	ໂຕນ	132.00	0.00	0.00	0.00		
	- ຫີນຄົບ	ໂຕນ	1,700.00	17,000.00	22,569.00	88,500.00	4,278,065.62	2,400,000.00
	- ປຸຍຊີວະພາບ	ໂດລາ	0.00	0.00	5,400.00	7,200.00		
	ຫີນຟຸ້ອຣາຍ	ໂດລາ						1,800,000.00
<b>4</b>	<b>ຂາຍຍົກ-ຂາຍຍ່ອຍ ແລະ ສ້ອມແປງ ພາຫະນະ , ໝວດນີ້ກວມເອົາກິດຈະກຳ ຫຼັກກ່ຽວກັບການຄ້າຂາຍລວມທັງພໍ່ຄ້າ ແມ່ຄ້າຂາຍສິ່ງ ຜູ້ນຳເຂົ້າ ແລະ ສິ່ງອອກ ສິນຄ້າ ການຂາຍຍ່ອຍໃຫ້ຜູ້ບໍລິໂພກທົ່ວ ໄປ ລວມທັງກິດຈະກຳ( ມູນຄ່າຂາຍ-ມູນ ຄ່າຊື້-ມູນຄ່າຂົນສົ່ງ )</b>	ລ້ານກີບ						
<b>ກ</b>	ລວມມູນຄ່າຂາຍສິ່ງ ( ພໍ່ຄ້າແມ່ຄ້າຂາຍສິ່ງ, ບຸກຄົນ, ບໍລິສັດທີ່ເຮັດໜ້າທີ່ເປັນຕົວແທນ ຫຼື ນາຍໜ້າເພື່ອຊື້ສິນຄ້າໃນຮູບແບບທຸລະກິດຫຼັກ )	ລ້ານກີບ						
-	ມູນຄ່າຂາຍ	ລ້ານກີບ						
-	ມູນຄ່າຊື້	ລ້ານກີບ						

-	ມູນຄ່າຂົນສົ່ງ	ລ້ານກີບ						
<b>ຂ</b>	ລວມມູນຄ່າຂາຍຍ່ອຍ ( ຮ້ານຄ້າ, ຫ້າງຊັບພະສິນຄ້າ ຫຼື ສູນການຄ້າ )							
-	ມູນຄ່າຂາຍ	ລ້ານກີບ						
-	ມູນຄ່າຊື້	ລ້ານກີບ						
-	ມູນຄ່າຂົນສົ່ງ	ລ້ານກີບ						

6 ດ້ານໂຍທາທິການ ແລະ ຂົນສົ່ງ

<b>1</b>	<b>ຄວາມຍາວຂອງເສັ້ນທາງ</b>	ກມ	3,288.42	3,288.97	3,259.89	3,304.02	3,304.02	3,304.02
	- ທາງເບຕົງ	ກມ	0.00	0.00	4.13	4.50	9.40	47.80
	- ທາງອັດສະພານ	ກມ	71.43	83.35	83.35	85.35	85.35	109.15
	- ທາງປູຢາງ	ກມ	831.65	885.99	999.94	1,071.67	1,121.46	1,182.07
	- ທາງປູຫີນ/ດິນ/ດິນດີ	ກມ	1,106.13	1,077.92	1,216.97	1,013.51	963.72	1,031.33
	- ທາງປູດິນທຳມະຊາດ	ກມ	1,279.21	1,241.71	953.90	1,128.99	1,124.09	933.67
<b>2</b>	<b>ພາຫະນະຂົນສົ່ງ</b>							
	- ລົດຂົນສົ່ງສິນຄ້າ	ຄັນ	620.00	4,950.00	2,950.00	214.00	164.00	329.00
	- ລົດຂົນສົ່ງໂດຍສານ	ຄັນ	10.00	86.00	160.00	0.00	1.00	8.00
	- ລົດຕຸກໆ-ຈຳໂບ	ຄັນ	0.00	0.00	0.00	0.00	0.00	0.00
	- ເຮືອບັນທຸກ 3-50 ໂຕນ	ລຳ	50.00	138.00	46.00	56.00	56.00	56.00
	- ເຮືອບັນທຸກ 50-100 ໂຕນ	ລຳ	12.00	12.00	25.00	25.00	25.00	25.00
	- ເຮືອທາງຍາວ	ລຳ	1,621.00	1,630.00	1,656.00	1,656.00	1,656.00	1,656.00
<b>ກ</b>	<b>ບໍລິມາດຂົນສົ່ງສິນຄ້າລວມ</b>	ພ.ໂຕນ	31,340.00	38,710.00	160,634.00	403,887.00	299,684.00	723,115.00
	- ທາງບົກ	ພ.ໂຕນ	26,340.00	33,460.00	155,122.00	398,100.00	293,700.00	703,479.00
	- ທາງນໍ້າ	ພ.ໂຕນ	5,000.00	5,250.00	5,512.00	5,787.00	5,984.00	9,636.00
<b>ຂ</b>	<b>ບໍລິມາດຈໍລະຈອນສິນຄ້າລວມ</b>	ພ.ຕ.ກມ	35,299.00	42,148.00	138,463.00	447,488.00	448,460.00	756,681.00
	- ທາງບົກ	ພ.ຕ.ກມ	22,450.00	29,042.00	125,100.00	433,868.00	433,828.00	733,118.00
	- ທາງນໍ້າ	ພ.ຕ.ກມ	12,849.00	13,106.00	13,363.00	13,620.00	14,632.00	23,563.00
<b>ຄ</b>	<b>ບໍລິມາດຂົນສົ່ງໂດຍສານລວມ</b>	ພ.ຄິນ	56,598.00	73,432.00	126,896.00	159,955.00	159,668.00	332,541.00
	- ທາງບົກ	ພ.ຄິນ	56,562.00	73,395.00	126,858.00	159,916.00	159,668.00	332,479.00

	- ທາງນໍ້າ	ພ.ຄົນ	36.00	37.00	38.00	39.00	40.00	62.00
<b>ງ</b>	<b>ບໍລິມາດຈໍລະຈອນໂດຍສານລວມ</b>	ພ.ຄ.ກມ	42,491.00	45,280.00	102,640.00	196,684.00	198,093.00	394,882.00
	- ທາງບົກ	ພ.ຄ.ກມ	33,520.00	36,208.00	93,120.00	186,977.00	187,893.00	378,456.00
	- ທາງນໍ້າ	ພ.ຄ.ກມ	8,971.00	9,072.00	9,520.00	9,707.00	10,200.00	16,426.00
<b>3</b>	<b>ດ້ານການຂຸດຄົ້ນທໍລະນີສາດ-ບໍ່ແຮ່</b>	ແມັດກ້ອນ	618,000.00	14,000.00	74,000.00	33,959.00	82,500.00	48,000.00
	- ຫີນແຮ່ທາດ	ແມັດກ້ອນ	20,000.00	0.00	10,000.00	2,000.00	23,000.00	8,000.00
	- ຊາຍຂອງ	ແມັດກ້ອນ	598,000.00	14,000.00	64,000.00	31,959.00	59,500.00	40,000.00
<b>4</b>	<b>ດ້ານການຈໍາໜ່າຍທໍລະນີສາດ-ບໍ່ແຮ່</b>	ແມັດກ້ອນ	618,000.00	14,000.00	74,000.00	33,959.00	82,500.00	48,000.00
	- ຫີນແຮ່ທາດ	ແມັດກ້ອນ	20,000.00	0.00	10,000.00	2,000.00	23,000.00	8,000.00
	- ຊາຍຂອງ	ແມັດກ້ອນ	598,000.00	14,000.00	64,000.00	31,959.00	59,500.00	40,000.00
<b>5</b>	<b>ວຽກງານດ້ານນໍ້າປະປາ</b>							
	- ຈໍານວນບ້ານທີ່ໃຊ້ນໍ້າປະປາ	ບ້ານ	83.00	86.00	82.00	82.00	122.00	137.00
	- ຈໍານວນຄອບຄົວທີ່ໃຊ້ນໍ້າປະປາ	ຄອບຄົວ	15,345.00	1,230.00	24,396.00	1,812.00	29,662.00	36,448.00
	- ຈໍານວນກົງເຕີນໍ້າປະປາທີ່ຕິດຕັ້ງທົ່ວແຂວງ	ກົງເຕີ	15,345.00	1,776.00	17,286.00	879.00	25,588.00	32,699.00
	- ບໍລິມາດນໍ້າທີ່ຜະລິດໄດ້	ແມັດກ້ອນ	4,066,864.00	4,489,503.00	4,243,358.00	3,551,123.75	6,182,441.00	7,900,536.00
	- ບໍລິມາດນໍ້າທີ່ຊົມໃຊ້	ແມັດກ້ອນ	2,859,129.00	2,754,860.00	3,287,084.00	1,731,007.93	4,613,802.00	7,700,536.00
	- ລາຍຮັບທັງໝົດຂອງວຽກງານຜະລິດນໍ້າປະປາ	ຕື້ກີບ	11.37	13.30	13.73	13.18	15.00	20.00
<b>6</b>	<b>ການກໍ່ສ້າງ ( ມູນຄ່າໜ້າວຽກທີ່ເຮັດສໍາເລັດໃນປີ ລວມທັງ ການບຸກເບີກ, ກໍ່ສ້າງ, ສ້ອມແປງ, ຕໍ່ເຕີມທຸກປະເພດ ( ບໍ່ລວມຄ່າທີ່ດິນໃນການກໍ່ສ້າງ)</b>							
<b>ກ</b>	<b>ພາກຄົວເຮືອນ</b>							
	- ການກໍ່ສ້າງທີ່ຢູ່ອາໄສ	ລ້ານກີບ	0.00	0.00	0.00	0.00	0.00	0.00
	- ຕຶກອາຄານພານິດ ແລະ ອື່ນໆ	ລ້ານກີບ	0.00	0.00	0.00	0.00	0.00	0.00
<b>ຂ</b>	<b>ພາກລັດຖະບານ</b>	ລ້ານກີບ	1,382,465.56	1,098,094.51	903,861.70	1,643,777.23	1,243,231.15	1,243,232.95
	- ຂົວທາງ	ລ້ານກີບ	1,382,465.56	1,098,094.51	903,861.70	1,643,777.23	1,243,231.15	1,243,232.95
	- ເຄຫາ	ລ້ານກີບ						
	- ຊົນລະປະທານ	ລ້ານກີບ						

**7 ດ້ານໄປສະນີ, ໂທລະຄົມມະນາຄົມ ແລະ ສື່ສານ**

<b>1</b>	<b>ໄປສະນີພາຍໃນ</b>							
	- ໄປສະນີພັນ	ກິໂລ	231.15	297.16	280.71	183.34	222.60	272.50
	- ຈົດໝາຍ	ສະບັບ	1,699.00	1,654.00	976.00	147.00	946.00	1,064.00
	- ຫໍ່ເຄື່ອງ	ຫໍ່	339.00	64.00	23.00	11.00	39.00	149.00
	- ວາລະສານປື້ມ	ສະບັບ	436.00	1,610.00	200.00	766.00	100.00	149.00
	- ໃບຝາກເງິນ	ໃບ	8,239.00	6,525.00	4,095.00	2,323.32	3,012.00	200.00
	- ພັດສະດຸ	ກິໂລ	396.78	492.95	434.56	434.56	256.12	3,066.00
<b>2</b>	<b>ໄປສະນີຕ່າງປະເທດ</b>							
	- ໄປສະນີພັນ	ກິໂລ	164.56	6,565.00	140.71	120.81	102.10	166.84
	- ຈົດໝາຍ	ສະບັບ	1,011.00	997.00	779.00	707.00	81.00	246.00
	- ຫໍ່ເຄື່ອງ	ຫໍ່	132.00	336.00	156.00	69.00	38.00	145.00
	- ໃບຝາກເງິນ	ໃບ	0.00	0.00	299.00	6.00	43.00	127.00
	- ພັດສະດຸ	ກິໂລ	1,169.60	696.90	895.99	859.54	837.44	1,120.21
<b>3</b>	<b>ດ້ານໂທລະຄົມ</b>							
	* ການຂະຫຍາຍຕາໜ່າງ							
	ຈຳນວນສູນກາງໂທລະສັບຕັ້ງໂຕະ	ແຫ່ງ	0.00	0.00	0.00	0.00		
	- ສະຖານນິມິຕິ	ແຫ່ງ	114.00	0.00	169.00	132.00	0.00	12.00
	- ຫ້ອງການໂທລະຄົມ	ແຫ່ງ	0.00	0.00	0.00	0.00	0.00	
	* ຈຳນວນທີ່ໃຊ້ທັງໝົດ			0.00	0.00	0.00	0.00	
	- ຕັ້ງໂຕະ	ນໍ້າເບີ	52.00	94.00	221.00	221.00	806.00	949.00
	- ລູກຄ້າມິຕິ (ນໍາໃຊ້ຕົວຈິງ)	ນໍ້າເບີ	1,690.00	1,322.00	94,090.00	1,419.00	154,871.00	167,607.00
	- ວິນໂຟນ CDMA	ນໍ້າເບີ	2,095.00	130.00	130.00	12,629.00	46,710.00	53,186.00
	- ອິນເຕີເນັດ ແບບມີສາຍ	ນໍ້າເບີ	109.00	579.00	111.00	181.00	0.00	60.00
<b>4</b>	<b>ຂ່າວສານ ແລະ ການສື່ສານ</b>							
<b>ກ</b>	<b>ດ້ານໄປສະນີ</b>							
	- ລວມຍອດລາຍຮັບ	ລ້ານກີບ	958.00	907.00	907.00	738.00		839,612.00
	- ລວມຍອດລາຍຈ່າຍ	ລ້ານກີບ	944.00	755.00	631.00	601.00		645,192.00

-	ກຳໄລ	ລ້ານກີບ	36.00	152.00	275.00	137.00		214,775.00
<b>ຂ</b>	<b>ດ້ານໂທລະຄົມ</b>		96,813.00	98,094.00	110,666.00	100,477.00	67,945.00	
-	ຄ່າບໍລິການສົ່ງສັນຍານໂທລະສັບມືຖື, ຕັ້ງໂຕະທຸກປະເພດ	ລ້ານກີບ	65,875.00	66,560.00	72,851.00	64,311.00	65,945.00	71,768.00
-	ຄ່າDATA ( ອິນເຕີເນັດ )	ລ້ານກີບ	30,938.00	31,534.00	37,815.00	36,166.00	2,000.00	43,004.00

**8 ດ້ານການເງິນ**

<b>I</b>	<b>ລວມຍອດລາຍຮັບ</b>		<b>714,863.31</b>	<b>767,937.47</b>	<b>863,303.85</b>	<b>913,436.13</b>	<b>957,860.00</b>	<b>1,050,009.31</b>
<b>ກ.</b>	<b>ຮັບພາຍໃນ</b>		<b>255,010.13</b>	<b>223,039.45</b>	<b>236,740.27</b>	<b>213,686.64</b>	<b>165,000.00</b>	<b>213,846.05</b>
1	ສ່ວຍສາອາກອນ		211,447.52	215,510.81	230,104.34	206,873.97	160,600.00	209,356.05
2	ພາສີ		36,420.68					
	- ທີ່ດີ		0.00					
3	ຊັບສິນ		6,915.16	7,293.78	6,331.32	6,613.32	4,350.00	4,490.00
4	ວິສາຫະກິດ		226.77	234.86	304.61	199.35	50.00	
<b>ຂ.</b>	<b>ຮັບບ້ວງສູນກາງ</b>		<b>459,853.18</b>	<b>544,898.02</b>	<b>626,563.58</b>	<b>699,749.49</b>	<b>792,860.00</b>	<b>836,163.26</b>
	ສ່ວຍສາອາກອນ					610.89	1,000.00	
	ພາສີ		459,853.18	544,898.02	626,563.58	697,994.69	789,862.00	835,444.06
	ຊັບສິນ					307.55	1,138.00	
	ວິສາຫະກິດ					836.36	860.00	719.20
<b>ຄ</b>	<b>ຮັບດຸນດ່ຽງຈາກສູນກາງ</b>		<b>-315,195.06</b>	<b>-314,088.42</b>	<b>-291,236.59</b>	<b>-292,507.47</b>	<b>-368,969.14</b>	<b>-474,637.80</b>
<b>II</b>	<b>ລວມຍອດລາຍຈ່າຍ</b>		<b>570,205.19</b>	<b>537,127.87</b>	<b>527,976.86</b>	<b>506,194.11</b>	<b>533,969.14</b>	<b>688,483.85</b>
1	ເງິນເດືອນ		393,247.81	346,235.21	351,166.70	359,473.00	377,672.00	534,775.62
2	ເງິນນະໂຍບາຍ		37,642.33	32,995.04	35,193.05	40,758.47	53,404.00	71,327.91
3	ເງິນບໍລິຫານ		47,935.47	47,506.51	53,467.09	47,554.65	49,418.53	49,645.49
4	ດັດສິມ		13,478.02	14,017.97	14,016.15	15,420.80	16,369.27	26,225.28
5	ເງິນແຮ ແລະ ອື່ນໆ		10,117.57	1,800.00	18,130.22	1,800.00	2,500.00	3,539.15
6	ເງິນຊື້ໄຫມ່		2,679.00	3,186.98		528.40	437.00	2,970.39
7	ຈ່າຍການລົງທຶນ		65,104.99	91,386.16	56,003.65	40,658.79	34,168.34	0.00

**9 ດ້ານທະນາຄານຕ່າງໆ**

<b>1</b>	<b>ທະນາຄານສົ່ງເສີມກະສິກໍາ</b>							
	- ລະດົມເງິນຝາກໄດ້ທັງໝົດ	ລ້ານກີບ	231,124.01	242,953.46	270,109.46	307,176.50	328,678.85	381,028.86
	- ເງິນຝາກປະຢັດ	ລ້ານກີບ	63,875.58	75,915.76	97,043.31	121,497.75	124,928.66	144,826.56
	- ປ່ອຍສິນເຊື້ອໄດ້ທັງໝົດ	ລ້ານກີບ	105,654.47	148,915.58	131,966.17	108,759.75	124,973.66	175,282.02
	ໃນນັ້ນ: + ໄລຍະຍາວ	ລ້ານກີບ	50,353.07	119,859.73	119,945.82	102,545.41	113,011.83	158,504.94
	+ ໄລຍະສັ້ນ	ລ້ານກີບ	55,301.40	29,055.85	12,020.35	6,214.34	11,961.83	16,777.09
	ໃນນັ້ນ: + ກຸ່ມລ້ຽງສັດ	ລ້ານກີບ	12,016.52	97,375.87	91,467.75	88,213.26	85,148.70	130,000.00
	+ ກຸ່ມປູກຝັງ	ລ້ານກີບ	27,669.28	15,086.05	11,242.31	6,788.47	7,612.00	11,000.00
	+ ຫົວໜ່ວຍທຸລະກິດ	ລ້ານກີບ	0.00	0.00	0.00	0.00	0.00	0.00
	+ ອື່ນໆ	ລ້ານກີບ	65,968.67	36,453.67	29,256.12	13,758.03	32,213.00	34,282.00
	- ລາຍຈ່າຍດອກເບ້ຍເງິນຝາກ	ລ້ານກີບ	13,253.63	11,657.58	11,564.00	11,155.48	11,966.29	13,872.21
	- ລາຍຮັບຈາກການປ່ອຍສິນເຊື້ອ	ລ້ານກີບ	12,831.65	16,375.28	16,317.59	13,284.48	9,360.25	10,851.32
	- ລາຍຮັບຈາກການບໍລິການອື່ນໆ	ລ້ານກີບ	22,567.61	51,770.78	27,630.13	30,240.85	19,300.47	21,722.85
<b>2</b>	<b>ທະນາຄານພັດທະນາລາວ</b>							
	- ລະດົມເງິນຝາກໄດ້ທັງໝົດ	ລ້ານກີບ	298,105.00	304,080.00	308,838.00	353,581.00	368,728.00	448,614.00
	- ເງິນສົດ-ໂອນຜ່ານທະນາຄານ	ລ້ານກີບ		0.00	0.00	0.00	0.00	0.00
	- ເງິນຝາກປະຢັດ	ລ້ານກີບ	67,283.00	73,285.00	82,052.00	99,938.00	107,690.00	131,021.00
	- ປ່ອຍສິນເຊື້ອໄດ້ທັງໝົດ	ລ້ານກີບ	102,975.00	56,631.00	34,850.00	25,342.00	34,789.00	40,969.00
	ໃນນັ້ນ: + ໄລຍະສັ້ນ	ລ້ານກີບ	24,911.00	19,699.00	11,799.00	5,470.00	2,550.00	2,815.00
	+ ໄລຍະກາງ	ລ້ານກີບ	75,354.00	29,556.00	20,833.00	18,116.00	29,434.00	32,498.00
	+ ໄລຍະຍາວ	ລ້ານກີບ	2,710.00	2,218.00	1,819.00	1,754.00	5,123.00	5,656.00
	ໃນນັ້ນ: ປ່ອຍຂົງເຂດອຸດສາຫະກຳ	ລ້ານກີບ	800.00	800.00	0.00	0.00	500.00	552.00
	+ ປ່ອຍຂົງເຂດກະສິກຳ	ລ້ານກີບ	28,485.00	10,939.00	5,332.00	5,332.00	1,979.00	2,185.00
	+ ປ່ອຍໃຫ້ກຳສ້າງຂົນສົ່ງ	ລ້ານກີບ	11,078.00	6,550.00	8,458.00	8,458.00	3,671.00	4,053.00
	+ ປ່ອຍໃຫ້ຂົງເຂດບໍລິການ	ລ້ານກີບ	18,719.00	9,024.00	4,729.00	4,729.00	7,063.00	7,798.00
	+ ປ່ອຍໃຫ້ຂົງເຂດການຄ້າ	ລ້ານກີບ	39,364.00	25,512.00	13,599.00	4,093.00	21,859.00	24,134.00
	+ ປ່ອຍໃຫ້ຂົງເຂດປະກອບເຕັກນິກ	ລ້ານກີບ	5,329.00	4,606.00	2,732.00	2,730.00	2,535.00	2,799.00



	* ລວມໃນຂົງເຂດ	ລ້ານກີບ	102,975.00	56,631.00	34,850.00	25,342.00	37,107.00	40,969.00
	- ລາຍຈ່າຍດອກເບ້ຍເງິນຝາກ	ລ້ານກີບ	17,624.00	19,386.00	21,325.00	48,647.00	15,121.00	16,695.00
	- ລາຍຮັບຈາກການປ່ອຍສິນເຊື້ອ	ລ້ານກີບ	12,763.00	14,039.00	5,420.00	17,097.00	3,845.00	4,245.00
	- ລາຍຮັບຈາກການບໍລິການອື່ນໆ	ລ້ານກີບ	837.00	753.30	741.00	631.00	454.00	501.00
<b>3</b>	<b>ທະນາຄານເອຊີລີດາ</b>							
	- ລະດົມເງິນຝາກໄດ້ທັງໝົດ	ລ້ານກີບ	7,513.93	9,641.20	12,238.47	29,014.92	26,639.96	89,389.19
	- ປ່ອຍສິນເຊື້ອໄດ້ທັງໝົດ	ລ້ານກີບ	60,202.31	61,372.97	61,892.86	72,430.40	95,368.20	227,675.54
	ໃນນັ້ນ: + ປ່ອຍໃຫ້ຂົງເຂດອຸດສາຫະກຳ	ລ້ານກີບ	3,887.22	5,237.34	5,056.61	6,952.67	8,788.94	20,982.11
	ປ່ອຍໃຫ້ຂົງເຂດກໍ່ສ້າງ	ລ້ານກີບ	5,028.88	3,894.80	305.10	28,483.00	355.66	849.08
	ປ່ອຍໃຫ້ຂົງເຂດປະກອບວັດຖຸເຕັກນິກ	ລ້ານກີບ	0.00	0.00	0.00	0.00	0.00	0.00
	+ ປ່ອຍໃຫ້ຂົງເຂດກະສິກຳ	ລ້ານກີບ	14,999.79	14,852.30	14,163.01	14,274.72	17,335.74	41,386.15
	+ ປ່ອຍໃຫ້ຂົງເຂດການຄ້າ	ລ້ານກີບ	21,062.05	22,968.06	23,505.70	28,263.35	34,850.95	83,200.79
	+ ປ່ອຍໃຫ້ຂົງເຂດຂົນສົ່ງໄປສະນີ	ລ້ານກີບ	4,211.96	4,343.20	3,398.65	2,530.38	3,532.39	8,432.99
	+ ປ່ອຍໃຫ້ຂົງເຂດການຄ້າບໍລິການ	ລ້ານກີບ	8,905.34	9,528.07	11,179.70	11,800.20	16,762.54	40,017.75
	+ ປ່ອຍໃຫ້ຂົງເຂດຫັດຖະກຳ	ລ້ານກີບ	196.44	122.17	94.44	105.76	117.90	281.48
	+ ປ່ອຍໃຫ້ຂົງເຂດອື່ນໆ	ລ້ານກີບ	498.55	1,519.44	2,464.27	9,401.67	13,624.08	32,525.19
	* ລວມໃນຂົງເຂດ	ລ້ານກີບ	58,790.22	62,465.37	60,167.49	73,613.58	95,368.20	227,675.54
	- ລາຍຈ່າຍດອກເບ້ຍເງິນຝາກ	ລ້ານກີບ	294.53	334.47	430.90	1,180.36	1,873.57	5,096.45
	- ລາຍຮັບຈາກການປ່ອຍສິນເຊື້ອ	ລ້ານກີບ	7,968.57	8,587.02	8,205.00	9,526.43	12,004.07	26,774.92
	- ລາຍຮັບຈາກການບໍລິການອື່ນໆ	ລ້ານກີບ	2,973.31	3,069.53	3,518.56	4,244.83	5,100.11	9,294.00
<b>4</b>	<b>ທະນາຄານພິງສະຫ້ວນ</b>		58,794.22	112,937.33	59,560.60	73,613.58		
	- ລະດົມເງິນຝາກໄດ້ທັງໝົດ	ລ້ານກີບ	86,428.50	100,295.91	82,000.69	86,803.00		
	- ເງິນສົດ-ໂອນຜ່ານທະນາຄານ	ລ້ານກີບ	15,028.27		0.00	0.00		
	- ເງິນຝາກປະຢັດ	ລ້ານກີບ	10,620.43	38,258.59	0.00	28,211.00		
	- ລາຍຈ່າຍດອກເບ້ຍເງິນຝາກ	ລ້ານກີບ	0.00	3,687.88	0.00	0.00		
	- ລາຍຮັບຈາກການປ່ອຍສິນເຊື້ອ	ລ້ານກີບ	0.00	6,199.98	0.00	0.00		
	- ລາຍຮັບຈາກການບໍລິການອື່ນໆ	ລ້ານກີບ	0.00	1,779.47	0.00	0.00		
	- ປ່ອຍສິນເຊື້ອໄດ້ທັງໝົດ	ລ້ານກີບ	38,983.20	59,578.49	29,193.49	33,649.00		

	ໃນນັ້ນ: + ປ່ອຍໃຫ້ຂົງເຂດອຸດສາຫະກຳ	ລ້ານກີບ		636.34	717.84	616.00		
	+ ປ່ອຍໃຫ້ຂົງເຂດກໍ່ສ້າງ	ລ້ານກີບ	24,042.00	26,596.64	2,083.10	2,455.00		
	+ ປ່ອຍໃຫ້ຂົງເຂດປະກອບວັດຖຸ ເຕັກນິກ	ລ້ານກີບ			0.00	-		
	+ ປ່ອຍໃຫ້ຂົງເຂດກະສິກຳ	ລ້ານກີບ	1,412.80	243.51	117.72	111.00		
	+ ປ່ອຍໃຫ້ຂົງເຂດການຄ້າ	ລ້ານກີບ	5,538.92	26,160.38	22,509.89	24,687.00		
	+ ປ່ອຍໃຫ້ຂົງເຂດຂົນສົ່ງໄປສະນີ	ລ້ານກີບ	900.21	476.61	326.23	302.00		
	+ ປ່ອຍໃຫ້ຂົງເຂດການຄ້າບໍລິການ	ລ້ານກີບ	5,228.79	3,839.93	2,158.82	3,922.00		
	+ ປ່ອຍໃຫ້ຂົງເຂດອື່ນໆ	ລ້ານກີບ	1,860.49	1,625.08	1,279.89	1,557.00		
	* ລວມໃນຂົງເຂດ	ລ້ານກີບ	38,983.20	59,578.49	29,193.49	33,649.00		
<b>5</b>	<b>ທະນາຄານການຄ້າຕ່າງປະເທດ</b>							
	- ລະດົມເງິນຝາກໄດ້ທັງໝົດ	ລ້ານກີບ	501,056.00	561,136.00	626,590.00	757,946.00	808,000.00	1,000,000.00
	- ເງິນສົດ-ໂອນຜ່ານທະນາຄານ	ລ້ານກີບ	247,591.00	335,886.00	289,574.00	522,463.00	576,432.00	620,000.00
	- ເງິນຝາກປະຢັດ	ລ້ານກີບ	223,097.00	254,819.00	392.00	415,878.00	245,478.00	304,000.00
	- ປ່ອຍສິນເຊື້ອໄດ້ທັງໝົດ	ລ້ານກີບ	161,587.00	177,652.00	137,355.00	128,402.00	100,000.00	200,000.00
	ໃນນັ້ນ: + ປ່ອຍໃຫ້ຂົງເຂດອຸດສາຫະກຳ	ລ້ານກີບ	6,777.00	3,665.00	5,210.00	5,510.00	4,250.00	9,709.00
	+ ປ່ອຍໃຫ້ຂົງເຂດກໍ່ສ້າງ	ລ້ານກີບ	8,259.00	7,321.00	2,374.00	900.00	600.00	1,370.00
	+ ປ່ອຍໃຫ້ຂົງເຂດປະກອບວັດຖຸ ເຕັກນິກ	ລ້ານກີບ	432.00	0.00	0.00	0.00	952.00	2,174.00
	+ ປ່ອຍໃຫ້ຂົງເຂດກະສິກຳ	ລ້ານກີບ	0.00	0.00	200.00	50.00	1,000.00	2,284.00
	+ ປ່ອຍໃຫ້ຂົງເຂດການຄ້າ	ລ້ານກີບ	131,585.00	155,469.00	137,355.00	107,478.00	66,810.00	124,113.00
	+ ປ່ອຍໃຫ້ຂົງເຂດຂົນສົ່ງໄປສະນີ	ລ້ານກີບ	750.00	350.00	0.00	0.00	873.00	2,000.00
	+ ປ່ອຍໃຫ້ຂົງເຂດການຄ້າບໍລິການ	ລ້ານກີບ	13,373.00	8,468.00	8,983.00	10,846.00	24,000.00	55,000.00
	+ ປ່ອຍໃຫ້ຂົງເຂດຫັດຖະກຳ	ລ້ານກີບ	0.00	193.00	0.00	150.00	150.00	350.00
	+ ປ່ອຍໃຫ້ຂົງເຂດອື່ນໆ	ລ້ານກີບ	411.00	2,186.00	3,220.00	3,468.00	1,365.00	3,000.00
	* ລວມໃນຂົງເຂດ	ລ້ານກີບ	161,587.00	177,652.00	157,342.00	128,402.00	100,000.00	200,000.00
	- ລາຍຈ່າຍດອກເບ້ຍເງິນຝາກ	ລ້ານກີບ	13,893.00	14,831.00	16,845.00	17,802.00	18,000.00	19,798.00
	- ລາຍຮັບຈາກການປ່ອຍສິນເຊື້ອ	ລ້ານກີບ	19,285.00	14,752.00	12,274.00	11,503.00	10,503.00	16,109.00

- ລາຍຮັບຈາກການບໍລິການອື່ນໆ	ລ້ານກີບ	102.00	91.00	86.00	292.00	276.00	120.00
----------------------------	---------	--------	-------	-------	--------	--------	--------

**10 ດ້ານການສຶກສາທິການ ແລະ ກິລາ**

<b>1</b>	<b>ວຽກງານລ້ຽງເດັກລັດ ແລະ ເອກະຊົນ</b>						
	- ຈຳນວນໂຮງຮຽນລ້ຽງເດັກ	ແຫ່ງ					
	- ຈຳນວນຫ້ອງ	ຫ້ອງ	66	78	92	93	115
	- ຈຳນວນເດັກນ້ອຍ	ຄົນ	1,152	1,340	1,369	1,415	1,911
	- ຈຳນວນນາງລ້ຽງເດັກ	ຄົນ	0	0	0	0	0
	<b>ວຽກງານລ້ຽງເດັກລັດ</b>						
	- ຈຳນວນໂຮງຮຽນລ້ຽງເດັກ	ແຫ່ງ					
	- ຈຳນວນຫ້ອງ	ຫ້ອງ	55	63	69	67	89
	- ຈຳນວນເດັກນ້ອຍ	ຄົນ	938	1,037	1,008	994	1,490
	- ຈຳນວນນາງລ້ຽງເດັກ	ຄົນ					
	<b>ວຽກງານລ້ຽງເດັກເອກະຊົນ</b>						
	- ຈຳນວນໂຮງຮຽນລ້ຽງເດັກ	ແຫ່ງ	0	0	0	0	
	- ຈຳນວນຫ້ອງ	ຫ້ອງ	11	15	23	26	45
	- ຈຳນວນເດັກນ້ອຍ	ຄົນ	214	303	361	421	680
	- ຈຳນວນນາງລ້ຽງເດັກ	ຄົນ	0	0	0	0	
<b>2</b>	<b>ການສຶກສາຂັ້ນອານຸບານລັດ ແລະ ເອກະຊົນ</b>						
	- ຈຳນວນໂຮງຮຽນ	ແຫ່ງ	248	274	299	303	317
	- ຈຳນວນຫ້ອງຮຽນ	ຫ້ອງ	647	714	759	787	791
	- ຈຳນວນເດັກນັກຮຽນ	ຄົນ	13,879	15,020	16,359	16,763	16,447
	- ຈຳນວນຄູສອນ	ຄົນ	526	1,047	1,117	1,137	1,217
	<b>ການສຶກສາຂັ້ນອານຸບານລັດ</b>						
	- ຈຳນວນໂຮງຮຽນ	ແຫ່ງ	238	262	284	285	299
	- ຈຳນວນຫ້ອງຮຽນ	ຫ້ອງ	613	676	710	720	724
	- ຈຳນວນເດັກນັກຮຽນ	ຄົນ	13,184	14,253	15,350	15,520	15,204
	- ຈຳນວນຄູສອນ	ຄົນ	471	984	1,026	1,006	1,086

	<b>ການສຶກສາຂັ້ນອານຸບານເອກະຊົນ</b>							
	- ຈຳນວນໂຮງຮຽນ	ແຫ່ງ	10	12	15	18	18	21
	- ຈຳນວນຫ້ອງຮຽນ	ຫ້ອງ	34	38	49	67	67	97
	- ຈຳນວນເດັກນັກຮຽນ	ຄົນ	695	767	1,009	1,243	1,243	1,950
	- ຈຳນວນຄູສອນ	ຄົນ	55	63	91	131	131	200
<b>3</b>	<b>ສາມັນສຶກສາຂັ້ນປະຖົມລັດ ແລະ ເອກະຊົນ</b>							
	- ຈຳນວນໂຮງຮຽນ	ແຫ່ງ	397	397	396	398	399	<b>399</b>
	- ຈຳນວນຫ້ອງຮຽນ	ຫ້ອງ	2,007	2,055	2,045	2,044	1,446	1,942
	- ຈຳນວນນັກຮຽນ	ຄົນ	40,913	39,799	38,536	38,317	36,032	38,836
	- ຈຳນວນຄູສອນ	ຄົນ	2,289	2,376	2,345	2,232	2,349	2,284
	<b>ສາມັນສຶກສາຂັ້ນປະຖົມລັດ</b>							
	- ຈຳນວນໂຮງຮຽນ	ແຫ່ງ	393	393	393	393	394	394
	- ຈຳນວນຫ້ອງຮຽນ	ຫ້ອງ	1,992	2,043	2,039	2,034	1,436	<b>1,931</b>
	- ຈຳນວນນັກຮຽນ	ຄົນ	40,738	39,661	38,459	38,197	35,912	38,693
	- ຈຳນວນຄູສອນ	ຄົນ	2,274	2,365	2,338	2,221	2,338	<b>2,272</b>
	<b>ສາມັນສຶກສາຂັ້ນປະຖົມເອກະຊົນ</b>							
	- ຈຳນວນໂຮງຮຽນ	ແຫ່ງ	4	4	3	5	5	5
	- ຈຳນວນຫ້ອງຮຽນ	ຫ້ອງ	15	12	6	10	10	11
	- ຈຳນວນນັກຮຽນ	ຄົນ	175	138	77	120	120	142
	- ຈຳນວນຄູສອນ	ຄົນ	15	11	7	11	11	12
<b>4</b>	<b>ການສຶກສາຂັ້ນມັດທະຍົມຕົ້ນ</b>							
	- ຈຳນວນໂຮງຮຽນ (ມ1 - ມ4)	ແຫ່ງ	42	37	34	38	34	36
	- ຈຳນວນຫ້ອງຮຽນ (ມ1 - ມ4)	ຫ້ອງ	769	788	806	829	751	816
	- ຈຳນວນນັກຮຽນ (ມ1 - ມ4)	ຄົນ	25,123	25,064	24,944	25,321	26,291	25,304
	- ຈຳນວນຄູສອນ (ມ1 - ມ4)	ຄົນ	1,642	1,836	1,879	1,889	1,844	1,948
<b>5</b>	<b>ການສຶກສາຂັ້ນມັດທະຍົມປາຍ</b>							
	- ຈຳນວນໂຮງຮຽນ	ແຫ່ງ	0	0	0	0		

	- ຈຳນວນຫ້ອງຮຽນ	ຫ້ອງ	0	0	0	0		
	- ຈຳນວນນັກຮຽນ (ມ5 - ມ7)	ຄົນ	0	0	0	0		
	- ຈຳນວນຄູສອນ	ຄົນ	0	0	0	0		
<b>6</b>	<b>ການສຶກສາຂັ້ນມັດທະຍົມສົມບູນ</b>							
	- ຈຳນວນໂຮງຮຽນ	ແຫ່ງ	51	56	59	59	60	68
	- ຈຳນວນຫ້ອງຮຽນ	ຫ້ອງ	355	382	407	406	386	528
	- ຈຳນວນນັກຮຽນ (ມ5 - ມ7)	ຄົນ	11,776	12,516	12,700	12,180	13,521	16,363
	- ຈຳນວນນັກຮຽນຈົບ (ມ 7)	ຄົນ	3,348	3,532	3,886	3,673	3,651	5,361
<b>7</b>	<b>ການບຳລຸງອັດທະນະທຳ</b>							
	- ຂັ້ນປະຖົມ	ຄົນ	0	495	142	58	1,097	743
	- ຂັ້ນມັດທະຍົມຕົ້ນ	ຄົນ	0	1,428	114	532	733	1,011.54
	- ຂັ້ນມັດທະຍົມປາຍ	ຄົນ	0	476	81	385	385	531
	- ພາສາອັງກິດ	ຄົນ	0	0	0	0		
<b>8</b>	<b>ການສຶກສານອກລະບົບ</b>						2,215	
	- ເປົ້າໝາຍລົບລ້າງ	ຄົນ	735	2,400	1,006	1,254	2,006	2,814
	- ຈ/ນຜູ້ທີ່ລົບລ້າງຄວາມກົກໜັງສື	ຄົນ	61,573	1,830	1,006	975	1,554	2,293
	- ອັດຕາສ່ວນລົບລ້າງຄວາມກົກໜັງສື	%	99	76	100	78	77	82
<b>9</b>	<b>ດ້ານບຸກຄະລາກອນ</b>							
	- ຄູສອນເໜືອມະຫາ	ຄົນ	991	1,077	1,182	817	1,111	1,316
	- ຄູສອນສູນສູງ	ຄົນ	1,869	2,066	2,254	1,853	2,197	2,373
	- ຄູສອນສູນກາງ	ຄົນ	2,544	2,309	2,080	2,062	2,131	1,346
	- ຄູສອນຊັ້ນຕົ້ນ	ຄົນ	150	141	117	99	100	45
<b>10</b>	<b>ບັນດາຕົວຊີບອກທີ່ສຳຄັນຊັ້ນປະຖົມ</b>							
	- ອັດຕາສ່ວນຫ້ອງຮຽນ/ນັກຮຽນ	1ຫ/ນຮ	20	0	19	21	25	20
	- ອັດຕາສ່ວນຄູສອນ/ນັກຮຽນ	1ຄ/ນຮ	18	0	16	16	25	17
	- ຈຳນວນໂຮງຮຽນແບບຖາວອນ	ແຫ່ງ	533	0	0	0		
	- ຈຳນວນໂຮງຮຽນແບບເຄິ່ງຖາວອນ	ແຫ່ງ	38	0	0	0		
<b>11</b>	<b>ການສຶກສາ</b>							

<b>ກ</b>	<b>ວຽກງານລ້ຽງເດັກ</b>							
-	ຈຳນວນເດັກນ້ອຍ	ຄົນ	214	303	361	421	421	680
-	ຄ່າຮຽນ	ລ້ານກີບ	770	1,091	1,300	1,516	1,516	2,447
-	ຄ່າທຳນຽມສະໝັກຮຽນ	ລ້ານກີບ						
<b>ຂ</b>	<b>ການສຶກສາຂັ້ນອະນຸບານ</b>							
-	ຈຳນວນນັກຮຽນ	ຄົນ	695	767	1,009	1,243	1,243	1,950
-	ຄ່າຮຽນ	ລ້ານກີບ	2,085	2,301	3,027	3,729	3,729	5,850
-	ຄ່າທຳນຽມສະໝັກຮຽນ	ລ້ານກີບ						
<b>ຄ</b>	<b>ການສຶກສາຂັ້ນປະຖົມ</b>							
-	ຈຳນວນນັກຮຽນ	ຄົນ	175	138	77	120	120	142
-	ຄ່າຮຽນ	ລ້ານກີບ	420	331	185	288	288	342
-	ຄ່າທຳນຽມສະໝັກຮຽນ	ລ້ານກີບ						
<b>ງ</b>	<b>ການສຶກສາຂັ້ນມັດທະຍົມດົນ</b>							
-	ຈຳນວນນັກຮຽນ	ຄົນ						
-	ຄ່າຮຽນ	ລ້ານກີບ						
-	ຄ່າທຳນຽມສະໝັກຮຽນ	ລ້ານກີບ						
<b>ຈ</b>	<b>ການສຶກສາຂັ້ນມັດທະຍົມປາຍ</b>							
-	ຈຳນວນນັກຮຽນ	ຄົນ						
-	ຄ່າຮຽນ	ລ້ານກີບ						
-	ຄ່າທຳນຽມສະໝັກຮຽນ	ລ້ານກີບ						
<b>ສ</b>	<b>ການສຶກສາຂັ້ນວິຊາຊີບ</b>							
-	ຈຳນວນນັກຮຽນ	ຄົນ						
-	ຄ່າຮຽນ	ລ້ານກີບ						
-	ຄ່າທຳນຽມສະໝັກຮຽນ	ລ້ານກີບ						
<b>ຊ</b>	<b>ການສຶກສາຂັ້ນວິທະຍາໄລ ແລະ ມະຫາວິທະຍາໄລ</b>							
-	ຈຳນວນນັກຮຽນ	ຄົນ						
-	ຄ່າຮຽນ	ລ້ານກີບ						

-	ຄ່າທຳນຽມສະໝັກຮຽນ	ລ້ານກີບ							
<b>12</b>	<b>ຄາດໝາຍສະຫັນສະຫວັດ</b>								
-	ອັດຕາເຂົ້າຮຽນຂອງເດັກ 5 ປີ	%	89	90	92	94	95	97	
-	ຈຳນວນເມືອງທີ່ບັນລຸອັດຕາເຂົ້າຮຽນຂອງເດັກ 5 ປີ ສູງກວ່າ 60%	%	11	11	11	11	11	11	
-	ອັດຕາເຂົ້າຮຽນສູດທີ່ຊັ້ນປະຖົມ (6-10 ປີ)	%	100	100	99	100	>99	100	
-	ອັດຕາຄ້າງຫ້ອງຂັ້ນ ປ.1	%	3	2	1	4	2	1.5	
-	ອັດຕາຄ້າງຫ້ອງຊັ້ນປະຖົມ	%	4	4	3	3	2	1	
-	ອັດຕາປະລະຂັ້ນ ປ 1	%	6	20	4	2	1	1	
-	ອັດຕາປະລະຊັ້ນປະຖົມ	%	2	2	1	1	1	1	
-	ອັດຕາລອດເຫຼືອຮອດ ປ.5	%	93	93	95	95	95	95	
-	ຈຳນວນເມືອງທີ່ມີອັດຕາປະລະຊັ້ນປະຖົມຕໍ່າກວ່າ 6%	%	11	11	11	11	11	11	
-	ອັດຕາເຂົ້າຮຽນລວມມັດທະຍົມຕອນຕົ້ນ	%	89	88	87	88	89	95	
-	ອັດຕາເຂົ້າຮຽນລວມມັດທະຍົມຕອນປາຍ	%	54	57	57	59	60	64	
-	ອັດຕາປະລະມັດທະຍົມຕອນຕົ້ນ	%	6	6	7	6	4	3	
-	ສິ່ງເສີມໃຫ້ນັກຮຽນທີ່ຮຽນຈົບຊັ້ນມັດທະຍົມ ຕອນຕົ້ນໄດ້ເຂົ້າຮຽນຕໍ່ໃນສາຍອາຊີວະສຶກສາ	%	2	2	2	2	4	5	
-	ສິ່ງເສີມໃຫ້ນັກຮຽນທີ່ຮຽນຈົບຊັ້ນມັດທະຍົມ ຕອນປາຍໃຫ້ສືບຕໍ່ໃນລະບົບຕ່າງໆທັງພາຍໃນ ແລະ ຕ່າງປະເທດ	%	15	16	17	24	26	30	
-	ສິ່ງເສີມໃຫ້ມວນຊົນທຸກເພດ, ທຸກໄວໄດ້ເຂົ້າ ຮ່ວມການຫັດກາຍຍະບໍລິຫານ, ການອອກກຳລັງ ກາຍ ແລະ ການຫຼິ້ນກິລາ ເຂົ້າຮ່ວມການສ້າງ ຂະບວນເພື່ອສຸຂະພາບເຂົ້າຮ່ວມການສ້າງຂະບວນ ການເຄື່ອນໄຫວກິດຈະກຳການແຂ່ງຂັນກິລາ ປະຈຳປີ, ກິລາບຸນປະເພນີ ແລະ ກິລາບຸນວັນ ສຳຄັນຕ່າງໆຂອງຊາດ-ສາກົນໃຫ້ໄດ້ 30% ຂອງ	%			23	37	30	>36	

ພິນລະເມືອງ							
------------	--	--	--	--	--	--	--

**11 ດ້ານສາທາລະນະສຸກ**

<b>1</b>	<b>ຈຳນວນພະນັກງານແພດໝໍທັງໝົດ</b>	ຄົນ			<b>0</b>	<b>0</b>	
	ປຣິນຍາເອກ	ຄົນ	1	1			2
	ໃນນັ້ນ: ຍິງ	ຄົນ					1
	ຊ່ຽວຊານຂັ້ນ 1	ຄົນ	23	25	28	28	4
	ໃນນັ້ນ: ຍິງ	ຄົນ	10	11	12	12	2
	ປະລິນຍາໂທ	ຄົນ	20	23	25	25	5
	ໃນນັ້ນ: ຍິງ	ຄົນ	5	5	6	6	2
	ປະລິນຍາຕີ	ຄົນ	214	218	220	220	22
	ໃນນັ້ນ: ຍິງ	ຄົນ	109	114	115	115	15
	ຊັ້ນສູງ	ຄົນ	128	171	183	183	29
	ໃນນັ້ນ: ຍິງ	ຄົນ	72	94	99	99	15
	ຊັ້ນກາງ	ຄົນ	565	539	543	543	20
	ໃນນັ້ນ: ຍິງ	ຄົນ	361	348	352	352	15
	ຊັ້ນຕົ້ນ	ຄົນ	192	179	179	179	
	ໃນນັ້ນ: ຍິງ	ຄົນ	96	90	90	90	
	ອາສາສະໝັກ ແລະ ພະນັກງານສັນຍາແຮງງານ	ຄົນ	192	262	324	324	
	ໃນນັ້ນ: ຍິງ	ຄົນ	121	163	202	202	
	ບໍ່ມີຊັ້ນ	ຄົນ	2	2			
	ໃນນັ້ນ: ຍິງ	ຄົນ	2	2			
	ຈຳນວນແພດປິ່ນປົວ	ຄົນ	822	784	777	777	1,002
	ຈຳນວນປະຊາກອນ/ແພດ/1ຄົນ	ຄົນ			19	19	60
<b>2</b>	<b>ຕາໜ່າງສາທາລະນະສຸກ</b>						
	<b>ຈຳນວນສະຖານທີ່ບໍລິການ</b>						
	- ໂຮງໝໍແຂວງ	ແຂ່ງ	1	1	1	1	1
	- ໂຮງໝໍເມືອງ	ແຂ່ງ	10	10	10	10	10
	- ໂຮງໝໍນ້ອຍ	ແຂ່ງ	12	12	12	77	78



	- ສຸກສາລາ	ແຫ່ງ	64	64	64			
	<b>ຈຳນວນຕຽງຂອງສະຖານທີ່ບໍລິການ</b>							
	- ໂຮງໝໍແຂວງ	ຕຽງ	120	120	120	120		200
	- ໂຮງໝໍເມືອງ	ຕຽງ	185	185	185	185		215
	- ໂຮງໝໍນ້ອຍ	ຕຽງ	60	60	60	255		259
	- ສຸກສາລາ	ຕຽງ	195	195	195			
<b>3</b>	<b>ຈຳນວນຕຽງນອນຄົນເຈັບທັງໝົດ</b>							
	- ຮ້ານຂາຍຢາ ຂັ້ນ 1	ຮ້ານ	37	37	37	37		66
	- ຮ້ານຂາຍຢາ ຂັ້ນ 2	ຮ້ານ	39	39	39	39		51
	- ຮ້ານຂາຍຢາ ຂັ້ນ 3	ຮ້ານ	59	59	59	59		46
<b>4</b>	<b>ການກວດພະຍາດ ແລະ ປິ່ນປົວຄົນເຈັບ</b>							
	- ກວດພະຍາດເຂດນອກ	ເທື່ອຄົນ	109,419	238,558	393,809	448,848	448,848	458,346
	- ຮັບຄົນເຈັບເຂົ້ານອນໂຮງໝໍ	ເທື່ອຄົນ	15,988	26,907	28,888	34,113	34,113	40,964
	- ວິເຄາະພະຍາດ	ເທື່ອຄົນ	61,253	59,569	81,177	110,468	110,468	117,261
	- ຊ່ອງໄຟຟ້າ	ເທື່ອຄົນ	6,791	41,065	11,075	12,740	12,740	20,534
	- ກວດດ້ວຍຄື້ນສຽງ	ເທື່ອຄົນ	10,467	87,704	15,494	15,041	15,041	24,464
	- ຜ່າຕັດທຸກປະເພດ	ເທື່ອຄົນ	7,289	10,797	15,217	20,005	20,005	25,431
<b>5</b>	<b>ການລິການສຸຂະພາບ ແມ່ ແລະ ເດັກ</b>							
	- ຈຳນວນເດັກລຸ່ມ 5 ປີ ທີ່ໄດ້ຕິດຕາມການ ຈະເລີນເຕີບໂຕ	ເທື່ອຄົນ	37,869	36,783	36,685	13.39	47817	47,817
	- ອັດຕາການສັກຢາກັນພະຍາດໝາກແດງໃຫ້ ເດັກ 1 ປີ	%	87.48%	58.40%	97%	50%	95%	95%
	- ອັດຕາສ່ວນແມ່ໄວຈະເລີນພັນທີ່ໄດ້ຄຸມກຳເນີດ	%	57.88%	26.30%		28.8%	28.8%	28.8%
	- ອັດຕາສ່ວນແມ່ຖືພາກວດກ່ອນເກີດ 1 ຄັ້ງ	%	83.80%	87.63%	99%	83%	90%	80%
	- ອັດຕາສ່ວນປົກຄຸມການກວດກ່ອນເກີດ 4 ຄັ້ງ	%	92.06%	63.26%	75%	65%	85%	65%
<b>6</b>	<b>ດ້ານອານາໄມ ແລະ ສິ່ງແວດລ້ອມ</b>							
	- ຈຳນວນຄົນຊົມໃຊ້ນ້ຳສະອາດ	ຄົນ	343,293	348,368	349,116	349,929		413,128
	- ອັດຕາສ່ວນຊົມໃຊ້ນ້ຳສະອາດ	%	93.11%	95.15%	86.99%	94.04%	94%	96%

	- ຈຳນວນຄອບຄົວນຳໃຊ້ວິດຖ່າຍ	ຄອບຄົວ	68,341	69,862	69,125	72,902		79,183
	- ອັດຕາສ່ວນນຳໃຊ້ວິດຖ່າຍ	%	93.02%	93.60%	90.46%	93.26%	94.24%	100%
	- ຈຳນວນວິດຖ່າຍໂຮງຮຽນ	ໂຮງຮຽນ	413	398.00	392.00	393.00		402
	- ອັດຕາສ່ວນນຳໃຊ້ວິດຖ່າຍໂຮງຮຽນ	%	94.31	94.67	97.51	98.50		100%
<b>7</b>	<b>ການຄວບຄຸມພະຕິດຕໍ່</b>							
	- ຈຳນວນຄົນເຈັບເປັນພະຍາດໄຂ້ຍຸງລາຍ	ຄົນ	16	147	125	885	176	52
	- ຈຳນວນຄົນເສຍຊີວິດພະຍາດໄຂ້ຍຸງລາຍ	ຄົນ		1	1	2	1	-
	- ອັດສ່ວນຄົນເຈັບພະຍາດໄຂ້ຍຸງລາຍ	%					0.005	0.02
	- ຈຳນວນຜູ້ເປັນພະຍາດວັນນະໂຣກ	ຄົນ	205	341	270	469	92	117
	- ອັດຕາສ່ວນຄົນເປັນພະຍາດວັນນະໂຣກໄດ້ປິ່ນປົວສຳເລັດ ແລະ ຫາຍດີ	%					99	90
	- ອັດຕາການຕາຍຍ້ອນພະຍາດວັນນະໂຣກ ຕໍ່ປະຊາກອນ 100000 ຄົນ	%					0	<5%
	- ຈຳນວນການຕິດເຊື້ອ HIV	ຄົນ	43	30	17	26	20	20
	- ອັດຕາສ່ວນການຕິດເຊື້ອ HIV ໃນປະຊາກອນທົ່ວໄປ (%)	%	0.01%	0.74%	0.41%	0.62%	0%	0.44%
<b>8</b>	<b>ສຸຂະພາບມະນຸດ ແລະ ປະກັນສັງຄົມ</b>							
	ຈຳນວນຄົນມາບໍລິການ	ຄົນ		61,574	24,629	324,448	176,717	499,941
	ມູນຄ່າປີນປົວ	ລ້ານກີບ		2,875.60	12,469.49	14,385.21	8,764.00	26,054.00
	<b>ດັດສະນີໝາຍສຸຂະພາບ</b>							
1	ອັດຕາການເກີດ	/1000 ຄົນ	14.48	17.12	17.12	13.39	0	18.5
2	ອັດຕາການຕາຍ	/1000 ຄົນ	3.63	0.18	0.18	0.5	0	0.5
3	ອັດຕາການເພີ່ມແບບທຳມະຊາດ	%	1.52	1.69	1.69		0	1.85
4	ອາຍຸຍິນສະເລ່ຍໃຫ້ໄດ້	ປີ	69	69	69	69	0	72
	<b>ຄາດໝາຍ 11 ຕົວຊີ້ບອກຂອງຂະແໜງສາທາລະນະສຸກ</b>							
1	ອັດຕາສ່ວນເດັກນ້ອຍອາຍຸຕໍ່າກວ່າ 5 ປີ ທີ່ມີນ້ຳໜັກຫຼຸດມາດຖານ	%	6.21		18.5	4.77	5	9
2	ອັດຕາສ່ວນເດັກນ້ອຍອາຍຸຕໍ່າກວ່າ 5 ປີ ທີ່ມີລວງ	%	31		25.1	6.48	6	9

	ສູງຕໍ່າກວ່າມາດຖານ							
3	ອັດຕາການຕາຍຂອງເດັກນ້ອຍອາຍຸລຸ່ມ 1 ປີ	/1000 ຄົນ	8.47	9.54	10	6	2.9	7
4	ອັດຕາການຕາຍຂອງເດັກນ້ອຍອາຍຸລຸ່ມ 5 ປີ	/1000 ຄົນ	9.09	11.03	11	6.3	3.5	8
5	ອັດຕາການຕາຍຂອງແມ່	/100000 ຄົນ	154	75	58	66	66	62.6
6	ອັດຕາການເກີດລູກມີແພດຊ່ວຍ	%	77.57%	82.94%	80	63	44	85
7	ອັດຕາການສັກຢາ DPT-HepB3	%	95.71%	73.29%	96	78	53	95
8	ອັດຕາການຊົມໃຊ້ນໍ້າສະອາດ	%	96.33%	85%	86.99	93.9	94	96
9	ອັດຕາການຊົມໃຊ້ວິດຖ່າຍຄອບຄົວ	%	94.39%	78%	90.46	94	94.24	100
10	ອັດຕາການປົກຄຸມປະກັນສຸຂະພາບ	%		100%	100	100	100	100
11	ອັດຕາສ່ວນບ້ານສາທາລະນະສຸກແບບຢ່າງຕາມມາດຕະຖານ	%	89.30%	90.26%		95.86	93	94
12	ສ້າງ ແລະ ປະກາດບ້ານຢຸດຕິການຖ່າຍຊະຊາຍໃຫ້ໄດ້ 100%	%						100

**12 ດ້ານຖະແຫຼງຂ່າວ,ອັດທະນະທຳ ແລະ ທ່ອງທ່ຽວ**

<b>1</b>	<b>ວຽກງານຖະແຫຼງຂ່າວ</b>							
	- ຈຳນວນສະຖານນິວິທະຍຸ	ແຫ່ງ	3	4	5	4	4	8
	- ຈຳນວນສະຖານນິໂທລະພາບ	ແຫ່ງ	1	1	1	1	1	1
	- ຈຳນວນລະບົບໂທລະໂຄ່ງ	ລະບົບ	2	1	1	1	1	1
	- ຈຳນວນໂທລະໂຄ່ງ	ຊຸດ	414	444	439	443	454	1
	- ການອອກອາກາດທາງໂທລະໂຄ່ງ	ຊົ່ວໂມງ/ມື້	2	2	2	2		2
	- ຈຳນວນນັກຂ່າວ ແລະ ໂຄສິກ	ຄົນ	35	64	64	64	43	60
	- ຈຳນວນຄອບຄົວມີໂທລະພາບໃຊ້	ຄອບຄົວ	50,983	64,900	66,062	66,374	69,052	74,000
	- ຈຳນວນຈານດາວທຽມ	ເຄື່ອງ	42,994	60,838	62,000	64,781	65,424	74,000
	- ຈຳນວນຮ້ານລ້າງ ແລະ ອັດຮູບ	ຮ້ານ	43	47	45	55	55	45
<b>2</b>	<b>ກອງວິຊາການວິທະຍຸ-ໂທລະພາບ</b>							
	- ການກະຈາຍສຽງອອກອາກາດທາງວິທະຍຸ	ຊົ່ວໂມງ/ມື້	13	13	13	14		15
	- ການອອກອາກາດທາງໂທລະພາບ	ຊົ່ວໂມງ/ມື້	1	1	1	1		1

<b>3</b>	<b>ດ້ານວັດທະນະທຳ</b>							
<b>ກ</b>	<b>ວັດທະນະທຳມະຫາຊົນ</b>							
	- ຈຳນວນບ້ານວັດທະນະທຳ	ບ້ານ	331	344	365	381	9	417
	- ຈຳນວນຄອບຄົວວັດທະນະທຳ	ຄອບຄົວ	61,305	62,334	64,273	66,299	900	71,699
	- ກົມກອງວັດທະນະທຳ	ກົມກອງ				76	30	25
	- ບ້ານວັດທະນະທຳແບບຢ່າງ	ບ້ານ	0	0	0	0	1	1
	- ສວນສາທາລະນະ	ແຫ່ງ	0	0	1	1	1	1
<b>ຂ</b>	<b>ວຽກພິມຈຳໜ່າຍ-ປ້າຍ</b>						0	
	- ປ້າຍໂຄສະນາ	ປ້າຍ					0	
	- ປ້າຍບອກທີ່ຕັ້ງ	ປ້າຍ					0	
	- ໂຮງພິມ	ແຫ່ງ	1	0	0	0	0	0
	- ຮ້ານພິມ	ແຫ່ງ	1	2	3	4		1
	- ຮ້ານອັດເອກະສານ	ຮ້ານ					0	1
	- ຮ້ານຈຳໜ່າຍປຶມ ແລະ ສິ່ງພິມອື່ນ	ຮ້ານ					0	1
	- ຫໍສະໝຸດ	ແຫ່ງ					1	0
	- ຫ້ອງສະໝຸດ	ຫ້ອງ					2	1
	- ຫ້ອງອ່ານ	ຫ້ອງ		226	0	0	4	1
<b>ຄ</b>	<b>ວຽກມໍລະດົກ-ວິຈິດສິນ</b>							
	- ຫໍພິພິດທະພັນ	ແຫ່ງ	1	1	2	0	1	1
	- ມໍລະດົກວັດທະນະທຳ	ແຫ່ງ					0	0
	- ມໍລະດົກທຳມະຊາດ	ແຫ່ງ					0	0
	- ມໍລະດົກປະຫວັດສາດ	ແຫ່ງ					0	0
	- ມໍລະດົກທ້ອງຖິ່ນຂັ້ນແຂວງ	ແຫ່ງ					1	1
	- ມໍລະດົກທ້ອງຖິ່ນຂັ້ນເມືອງ	ແຫ່ງ					2	2
<b>ງ</b>	<b>ວຽກສິນລະປະການສະແດງ-ຮູບເງົາ</b>							
	- ວຽກສິນລະປະການສະແດງ-ຮູບເງົາ	ຄັ້ງ	2	0	0	0	0	
	- ສະໂມສອນວັດທະນະທຳ	ແຫ່ງ					1	1
	- ປະກວດອາພອນເພດບັນດາເຜົ່າ	ຄັ້ງ	1	1	1	1	1	1

	- ແຂ່ງຂັນສິລະປະວັນນະຄະດີ	ຄັງ	7	7	7	7	1	2
	- ຈຳນວນຮ້ານຂາຍແຜ່ນຊີດີ ແລະ ດິວິດີ							
<b>4</b>	<b>ວຽກງານທ່ອງທ່ຽວທັງໝົດ</b>	ແຫ່ງ						
	- ຈຳນວນແຫຼ່ງທ່ອງທ່ຽວທາງທຳມະຊາດທັງໝົດ	ແຫ່ງ	29	29	71	71	0	76
	- ຈຳນວນແຫຼ່ງທ່ອງທ່ຽວວັດທະນະທຳທັງໝົດ	ແຫ່ງ	12	12	18	18	0	23
	- ຈຳນວນແຫຼ່ງທ່ອງທ່ຽວທາງປະຫວັດສາດທັງໝົດ	ແຫ່ງ	6	6	7	7	0	7
	- ຈຳນວນໂຮງແຮມທັງໝົດ	ແຫ່ງ	7	8	7	7	0	9
	- ຈຳນວນບ້ານພັກທັງໝົດ	ແຫ່ງ	166	157	165	173	0	192
	- ຈຳນວນຮ້ານອາຫານທັງໝົດ	ຮ້ານ	58	58	61	89	0	105
	- ຈຳນວນຮ້ານກິນດື່ມທັງໝົດ	ຮ້ານ	36	36	33	36	0	42
	- ຈຳນວນ ບໍລິສັດທ່ອງທ່ຽວ	ບ/ສ	7	9	12	12	0	17
	- ຈຳນວນນັກກາທ່ອງທ່ຽວທັງໝົດ	ຄົນ	97,736	109,007	160,419	135,000	150,000	175,000
<b>5</b>	<b>ສິລະປະ, ບັນເທີງ ແລະ ຜ່ອນຄາຍ</b>	ລ້ານກີບ						
-	ລາຍຮັບຈາກແຫຼ່ງທ່ອງທ່ຽວທຳມະຊາດ	ລ້ານກີບ						
-	ລາຍຮັບຈາກແຫຼ່ງທ່ອງທ່ຽວວັດທະນະທຳ	ລ້ານກີບ						
-	ລາຍຮັບຈາກແຫຼ່ງທ່ອງທ່ຽວທາງປະຫວັດສາດ	ລ້ານກີບ						
-	ລາຍຮັບຈາກສະຖານການຫຼິ້ນການພະນັນ, ກິລາ ແລະ ພັກຜ່ອນ	ລ້ານກີບ						
-	ອື່ນໆ	ລ້ານກີບ						

**13 ດ້ານຊັບພະຍາກອນ**

<b>I</b>	<b>ການຈັດສັນ ແລະ ວາງແຜນການນຳໃຊ້ທີ່ດິນ</b>							
<b>1</b>	<b>ຈັດສັນດິນຈຸລະພາກຂັ້ນເມືອງ 8 ປະເພດ</b>	<b>ບ້ານ</b>	4	13	99	48		
	ດິນປູກສ້າງ	ເຮັກຕາ	117.17	349.08	4,289.35	1,885.33		
	ດິນວັດທະນາທຳ	ເຮັກຕາ	24.13	105.54	1,346.33	239.09		
	ດິນ ປກຊ-ປກສ	ເຮັກຕາ	0.20	17.88	481.35	476.90		

	ດິນປ່າໄມ້	ເຮັກຕາ	6,547.27	44,252.38	131,216.11	50,964.99		
	ດິນກະສິກຳ	ເຮັກຕາ	3,622.81	12,375.95	89,275.00	33,320.03		
	ດິນອຸດສາຫະກຳ	ເຮັກຕາ	5.40	1.50	713.00	153.06		
	ດິນຄົມມະນາຄົມ	ເຮັກຕາ	74.57	236.52	1,887.77	556.75		
	ດິນບໍ່ເວນນຳ	ເຮັກຕາ	120.13	656.21	3,810.59	1,235.15		
	<b>ລວມ</b>		10,571.68	57,995.11	233,019.80	88,831.30		
<b>2</b>	<b>ການຄຸ້ມຄອງທີ່ດິນ</b>							
	ອອກໃບແຈ້ງ 01	ເຮັກຕາ	-	-				
	ອອກໃບແຜນທີ່ດິນ	ເຮັກຕາ	-	-				
	ອອກໃບຕາດິນ	ຕອນ	8,387	10,971	12,932	13,300		5,000
<b>3</b>	<b>ຊັບພະຍາກອນນໍ້າ</b>							
	ຄ່າສະເລ່ຍຄວາມເປັນອາຊິດ-ບາເຊີ	PH	-		6 ຫາ 8	5 ຫາ 9	6 ຫາ 8	6 ຫາ 8
<b>II</b>	<b>ອຸຕຸນິຍົມ ແລະ ອຸທິກກະສາດ</b>							
<b>1</b>	<b>ຜົນການຕິດຕາມຂໍ້ມູນອຸຕຸນິຍົມ-ອຸທິກກະສາດ</b>							
	ຄວາມຊຸ່ມຊື່ນຕໍ່າສຸດ	%	-	-	22	54	89	
	ຄວາມຊຸ່ມຊື່ນສູງສຸດ	%	-	-	100	96	46	
	ຄວາມຊຸ່ມຊື່ນສະເລ່ຍ	%	-	-	-	75	68	
	ປະລິມານນໍ້າຝົນ	ມິລິແມັດ	-	-	1,493	1,029	331,6	
	ອຸ່ນນະພູມສະເລ່ຍຕໍ່າສຸດ	ອົງສາເຊ	-	-	12	12	18,9	
	ອຸ່ນນະພູມສະເລ່ຍສູງສຸດ	ອົງສາເຊ	-	-	39	33	31,4	
	ອຸ່ນນະພູມສະເລ່ຍ	ອົງສາເຊ	-	-	25		25,2	
	ຄວາມຍາວຂອງແສງແດດລວມ	ຊົ່ວໂມງ	-	-	1,665		1016,3	
<b>2</b>	<b>ໄພພິບັດ ແລະ ການປ່ຽນແປງດິນຟ້າອາກາດ</b>							
	ຈຳນວນໄພພິບັດທີ່ເກີດຂຶ້ນ	ຄັ້ງ	71	35	51	73		
	ມູນຄ່າຜົນເສຍຫາຍ	ລ້ານກີບ	14,637	26,752	23,292	15,565		

**14 ດ້ານແຮງງານ**

1	<b>ຝັກແລະພັດທະນາສິມໃຫ້ກຳລັງແຮງງານ</b>	ຄົນ	4,775	3,885	4,095	4,701	1,843	3,500
	- ຂະແໜງກະສິກຳ	ຄົນ	2,487	509	194	680	660	1,100
	- ຂະແໜງອຸດສາຫະກຳ	ຄົນ	1,397	1,727	2,036	1,073	513	1,400
	- ຂະແໜງບໍລິການ	ຄົນ	891	1,649	1,865	2,948	670	1,000
2	<b>ຈັດຫາວຽກເຮັດງານທຳໃຫ້ກຳລັງແຮງງານ</b>	ຄົນ	827	2,161	558	2,199	1,274	4,000
	- ຂະແໜງກະສິກຳ	ຄົນ		156	101		210	1,193
	- ຂະແໜງອຸດສາຫະກຳ	ຄົນ	827	1,569	448	1,162	629	1,403
	- ຂະແໜງບໍລິການ	ຄົນ		436	9	1,037	435	1,404
3	<b>ກຳລັງແຮງງານພາຍໃນແຂວງ</b>	ຄົນ	230,010	221,293	258,626	266,152	294,205	294,570
	- ຂົງເຂດກະສິກຳ	ຄົນ	185,003	163,828	193,183	205,331	217,267	217,330
	- ຂົງເຂດອຸດສາຫະກຳ	ຄົນ	20,337	30,589	26,500	32,832	27,426	27,575
	- ຂົງເຂດບໍລິການ	ຄົນ	23,884	25,574	37,693	25,585	46,765	46,850
	- ຫວ່າງງານ	ຄົນ	1,380	1,302	1,250	2,406	1,385	2,815
4	ອັດຕາການຫວ່າງການຂອງກຳລັງແຮງງານ	%	0,5%	0,5%	0,5%	0,9%	1,5%	2,5%
5	ຂະຫຍາຍອັດຕາການປົກຄຸມປະກັນສັງຄົມ	ຄົນ	1,994	1,950	1,865	1,252	940	1,000
6	ປະຕິບັດນະໂຍບາຍຕາມດຳລັດ 272/ລບ	ຄົນ	113	221	151	148	145	288
7	ປຸກລະດົມເງິນເຂົ້າກອງທຶນແຮ່ຊ່ວຍເຫຼືອສຸກເສີນ	ລ້ານກີບ	232	241	689	408	478	800
8	ຂະຫຍາຍຕາໜ່າງປົກປ້ອງເດັກຂັ້ນບ້ານ	%	10,18%	17,8%	26,3%	35,8%	44%	80%
9	ຂະຫຍາຍຄະນະກຳມະການຄຸ້ມຄອງໄພພິບັດຂັ້ນບ້ານ	%	10,4%	18%	26,3%	54,3%	58%	80%
10	ລົງຮັບບໍລິຈາກເລືອດ	ຖົງ	2,728	2,730	2,300	2796	1,416	3,580
11	ສ້າງບ້ານພັດທະນາດ້ານ ຮສສ	%			3%	12%	19%	70%

**ຕາຕະລາງ 03 ໂຄງການບຸລິມະສິດການລົງທຶນຂອງລັດໄລຍະ 5 ປີ 2021-2025**

ຫົວໜ່ວຍ: ລ້ານກີບ

ລ/ດ	ຊື່ ແລະ ທີ່ຕັ້ງໂຄງການ	ຈ/ນ ໄລຍະ ໂຄງການ	ມູນຄ່າໂຄງການ			ເມືອງ
			ທຶນ ພາຍໃນ	ທຶນ ODA	ລວມ	
	<b>ລວມທຶນທັງໝົດ</b>	<b>510</b>	<b>4,523,279.82</b>	<b>739,635.77</b>	<b>5,260,915.59</b>	
ກ	ໂຄງການກໍ່ສ້າງ, ສ້ອມແປງພື້ນຖານໂຄງລ່າງ	417	4,480,323.78	723,672.77	5,201,996.55	
ຂ	ໂຄງການສົ່ງເສີມວິຊາການ	89	38,487.04	15,963.00	54,450.04	
ຄ	ໂຄງການສະໜອງວັດຖຸອຸປະກອນ	4	4,469.00	0.00	4,469.00	
<b>I</b>	<b>ກະສິກໍາ ແລະ ປ່າໄມ້</b>	<b>102</b>	<b>443,974.07</b>	<b>145,252.00</b>	<b>589,226.07</b>	
ກ	ໂຄງການກໍ່ສ້າງ, ສ້ອມແປງພື້ນຖານໂຄງລ່າງ	73	438,958.42	137,420.00	576,378.42	
1	ໂຄງການກໍ່ສ້າງອ່າງເກັບນໍ້າຫ້ວຍປາຊີວບ້ານໃໝ່	2020-2021	35,000.00		35,000.00	ທົ່ງມີໄຊ
2	ໂຄງການກໍ່ສ້າງຝາຍນໍ້າລົ້ນນໍ້າພູນນ້ອຍໄຫຼໄວ ບ້ານແຄ່ນ	2020-2021	9,800.00		9,800.00	ທົ່ງມີໄຊ
3	ໂຄງການສ້ອມແປງລະບົບຄອງເໝືອງຫ້ວຍມວກ 2 ບ້ານນາມ່ວງ	2020-2021	142.00		142.00	ທົ່ງມີໄຊ
4	ໂຄງການກໍ່ສ້າງຊົນລະປະທານຫ້ວຍອອມແກ້ວບ້ານໃຫຍ່	2022-2023	20,600.00		20,600.00	ທົ່ງມີໄຊ
5	ໂຄງການກໍ່ສ້າງຊົນລະປະທານຫ້ວຍເຫຼັກ ບ້ານແດດ	2024	3,530.00		3,530.00	ທົ່ງມີໄຊ
6	ໂຄງການກໍ່ສ້ອມແປງຄອງເໝືອງ ຫ້ວຍນາໜອກ 2 ບ້ານນາໜອກ	2024	120.00		120.00	ທົ່ງມີໄຊ
7	ໂຄງການກໍ່ສ້າງຊົນລະປະທານລະບົບທໍ່ສົ່ງ ນໍ້າຮໍາ-ນາມ່ວງ ບ້ານເມືອງຮໍາ	2020	2,231.00		2,231.00	ບໍ່ແຕນ
8	ໂຄງການກໍ່ສ້າງຄອງເໝືອງ ຫ້ວຍສີ່ແງ່ ໄລຍະ2 ( ບ້ານຕົ້ນຕານ )	2023	5,700.00		5,700.00	ບໍ່ແຕນ



9	ໂຄງການສືບຕໍ່ກໍ່ສ້າງຄອງເໝືອງນ້ຳຮຳ 2 ໄລຍະ 2	2020	4,800.00		4,800.00	ບໍ່ແຕ່ນ
10	ໂຄງການກໍ່ສ້າງຊົນລະປະານແບບໄດສູບນ້ຳເທືອງ ຄອງເໝືອງທົ່ງນາລຸ່ມບ້ານ	2022	4,000.00		4,000.00	ບໍ່ແຕ່ນ
11	ໂຄງການກໍ່ສ້າງຊົນລະປະທານ ນ້ຳຮອຍ 3 ບ້ານ ນ້ຳດັນ	2022	4,200.00		4,200.00	ບໍ່ແຕ່ນ
12	ໂຄງການກໍ່ສ້າງຊົນລະປະທານ ລະບົບທໍ່ສົ່ງນ້ຳເທືອງ-ເໝືອງນ້ອຍ ( ນ້ຳພຽງ)	2020	2,367.00		2,367.00	ບໍ່ແຕ່ນ
13	ປັບປຸງສະຖານີບໍລິການເຕັກນິກໂຄກຫຼວງ ບ້ານດອນໃຫຍ່ເຕົາເກືອ	2023	878.00		878.00	ບໍ່ແຕ່ນ
14	ໂຄງການກໍ່ສ້າງໄດສູບນ້ຳຮອຍຂຶ້ນໃສ່ນາໂຄນ ນ້ຳພູ ( ຂົວນ້ຳຮອຍ )	2020	970.00		970.00	ບໍ່ແຕ່ນ
15	ກໍ່ສ້າງລະບົບທໍ່ສົ່ງນ້ຳເຫຼືອຈາກນ້ຳປະປາໃສ່ເນື້ອທີ່ທຳການຜະລິດບ້ານເມືອງຮຳ-ບ້ານຫ້ວຍຕາປູ	2020	800.00		800.00	ບໍ່ແຕ່ນ
16	ໂຄງການກໍ່ສ້າງຄອງເບຕົງເໝືອງນ້ຳຮຳ I ບ້ານເມືອງຮຳ.	2022	4,000.00		4,000.00	ບໍ່ແຕ່ນ
17	ໂຄງການກໍ່ສ້າງອ່າງເກັບນ້ຳຫ້ວຍນາ ບ້ານນາບໍ່ນ້ອຍ	2022	470.00		470.00	ບໍ່ແຕ່ນ
18	ໂຄງການກໍ່ສ້າງອ່າງເກັບນ້ຳໜອງຫຼວງ ບ້ານບໍ່ສ້ານ	2023	500.00		500.00	ບໍ່ແຕ່ນ
19	ໂຄງການກໍ່ສ້າງຊົນລະປະທານນ້ຳປອນ ບ້ານ ວັງຍາວ	2020-2024	1,400.00		1,400.00	ປາກລາຍ
20	ໂຄງການກໍ່ສ້າງຊົນລະປະທານນ້ຳ ຍາງ II ບ້ານ ແສນພິນ	2020-2024	1,000.00		1,000.00	ປາກລາຍ
21	ໂຄງການກໍ່ສ້າງຊົນລະປະທານນ້ຳ ຍາງ III ບ້ານ ປ່າໄລ່	2020-2024	10,000.00		10,000.00	ປາກລາຍ
22	ໂຄງການກໍ່ສ້າງຊົນລະປະທານຫ້ວຍລາຍນ້ອຍ ບ້ານ ທ່າມີໄຊ	2020-2024	600.00		600.00	ປາກລາຍ
23	ໂຄງການກໍ່ສ້າງຊົນລະປະທານ ຫ້ວຍນ້ຳແຄມ ບ້ານ ໂພນງາມ	2020-2024	450.00		450.00	ປາກລາຍ
24	ກໍ່ສ້າງ ຊປທ ນ້ຳຕຸງ	2022-2023	442.00		442.00	ປາກລາຍ
25	ໂຄງການກໍ່ສ້າງສູນບໍລິການເຕັກນິກອ່າງນ້ຳຍາງ III ບ້ານ ປ່າໄລ່	2020-2024	1,500.00		1,500.00	ປາກລາຍ
26	ໂຄງການສ້ອມແປງອ່າງນ້ຳຕຳ	2021	3,490.00		3,490.00	ແກ່ນທ້າວ
27	ໂຄງການສ້ອມແປງ ໄດສູບນ້ຳຫາດແດງ	2022	2,040.00		2,040.00	ແກ່ນທ້າວ
28	ໂຄງການສ້ອມແປງ ໄດສູບນ້ຳນາຮົ່ມ	2023	2,190.00		2,190.00	ແກ່ນທ້າວ
29	ໂຄງການສ້ອມແປງ ໄດສູບນ້ຳບ້ານແຄ	2024	1,490.00		1,490.00	ແກ່ນທ້າວ
30	ໂຄງການສ້ອມແປງ ຝາຍນ້ຳປາ 1	2023	220.00		220.00	ແກ່ນທ້າວ
31	ໂຄງການປຸກພືດເປັນສິນຄ້າ	2020-2024		122,100.00	122,100.00	ພຽງ

32	ໂຄງການ ສອ້ມແປງຄອງເໝືອງນ້ຳພຽງ 1	2020-2021	0.00	2,450.00	2,450.00	ພຽງ
33	ໂຄງການ ສອ້ມແປງຄອງເໝືອງນ້ຳພຽງ 2	2020-2021	0.00	2,200.00	2,200.00	ພຽງ
34	ໂຄງການ ສອ້ມແປງຄອງເໝືອງນ້ຳພຽງ 3	2020-2021	0.00	1,650.00	1,650.00	ພຽງ
35	ໂຄງການ ສອ້ມແປງຄອງເໝືອງນ້ຳພຽງ 4	2020-2021	0.00	850.00	850.00	ພຽງ
36	ໂຄງການສອ້ມແປງຄອງເໝືອງຝາຍນ້ຳຕານ	2020-2021	0.00	1,870.00	1,870.00	ພຽງ
37	ໂຄງການ ກໍ່ສ້າງຫ້ອງຝາຍນ້ຳມຸນ 1	2023-2024	0.00	2,300.00	2,300.00	ພຽງ
38	ກໍ່ສ້າງສູນບໍລິການເຕັກນິກດ້ານກະສິກໍາ ໂພນສະອາດ	2022	237.00		237.00	ພຽງ
39	ໂຄງການຟື້ນຟູ, ສ້ອມແປງ ຊຸບທ ຂະໜາດໃຫ່ຍ ເພື່ອຫັນເປັນ ຊົນລະກະເສດ ອ່າງນ້ຳປຸຍ-ນ້ຳຕານ	2022-2023	280,000.00		280,000.00	ພຽງ
40	ໂຄງການກໍ່ສ້າງ, ສ້ອມແປງຄອງເໝືອງນ້ຳຈຶ່ງມ2ບ້ານແກ	2020		800.00	800.00	ຊຽງຮ່ອນ
41	ໂຄງການກໍ່ສ້າງ, ສ້ອມແປງຄອງເໝືອງນ້ຳແໜ່ນ1 ບ້ານນາອອນ	2020		600.00	600.00	ຊຽງຮ່ອນ
42	ໂຄງການກໍ່ສ້າງຫ້ອງຝາຍ, ຄອງເໝືອງຮ່ອງຄ້າ	2020		500.00	500.00	ຊຽງຮ່ອນ
43	ໂຄງການກໍ່ສ້າງ, ສ້ອມແປງຄອງເໝືອງນ້ຳຄ່ອມ1 ບ້ານທາດ	2020		650.00	650.00	ຊຽງຮ່ອນ
44	ໂຄງການກໍ່ສ້າງ, ສ້ອມແປງຄອງໝອງ ອ່າງນ້ຳມ່າວ ບ້ານແກ່ນ	2021		1,200.00	1,200.00	ຊຽງຮ່ອນ
45	ໂຄງການກໍ່ສ້າງຫ້ອງຝາຍ, ຄອງໝອງ ນ້ຳຂາມ ບ້ານທົ່ງກາບ	2022	300.00		300.00	ຊຽງຮ່ອນ
46	ໂຄງການກໍ່ສ້າງ, ສ້ອມແປງຫ້ອງຝາຍ, ຄອງເໝືອງ ຮ່ອງຄ້າ1	2022	1,000.00		1,000.00	ຊຽງຮ່ອນ
47	ໂຄງການກໍ່ສ້າງ, ສ້ອມແປງຄອງເໝືອງ ນ້ຳກອກ ບ້ານນ້ຳກອກ	2022	600.00		600.00	ຊຽງຮ່ອນ
48	ໂຄງການກໍ່ສ້າງ, ສ້ອມແປງຄອງໝອງ ນ້ຳຈຶ່ງມ1 ບ້ານປິ່ງແປ້ນ	2023	300.00		300.00	ຊຽງຮ່ອນ
49	ໂຄງການຈັດສັນອ່າງໂຕ່ງ 5 ແຫ່ງ, ເນື້ອທີ 33.991,74 ເຮັກຕາ	2020-2024	2,751.00		2,751.00	ຊຽງຮ່ອນ
50	ປັບປຸງຟື້ນຟູ ຊຸບທ ນ້ຳຍາງ 1	2020-2024	300.00	0.00	300.00	ເງິນ
51	ປັບປຸງຟື້ນຟູ ຊຸບທ ນ້ຳຍາງ 2	2020-2024	400.00	0.00	400.00	ເງິນ
52	ປັບປຸງຟື້ນຟູ ຊຸບທ ນ້ຳເງິນ	2020-2024	300.00	0.00	300.00	ເງິນ
53	ປັບປຸງຟື້ນຟູ ຊຸບທ ຫ້ວຍຕົ້ນນຸ່ນ	2020-2024	672.00	0.00	672.00	ເງິນ
54	ກໍ່ສ້າງ ຊຸບທ ຫ້ວຍປ່ານ	2020-2024	1,450.60	0.00	1,450.60	ເງິນ
55	ໂຄງການກໍ່ສ້າງ ຊຸບທ ຫ້ວຍກະຕ່ອຍ	2020-2024	0.00	250.00	250.00	ເງິນ
56	ຄ.ກ ສ້ອມແປງຝາຍຫ້ວຍລໍ່າ1 ບ້ານສີບຸນເຮືອງ	2020-21	126.53		126.53	ຫົງສາ

57	ຄ.ກ ກໍ່ສ້າງແປງຝາຍນາປຸງເລືອດ ບ້ານໂພນໄຊ	2020-21	292.92		292.92	ທົງສາ
58	ຄ.ກ ສ້ອມແປງຝາຍຫ້ວຍລໍ່າ2 ບ້ານໂພນສູງ	2021-22	107.96		107.96	ທົງສາ
59	ຄ.ກ ກໍ່ສ້າງຝາຍນໍ້າຂາມໃຫຍ່ ບ້ານເມືອງຫານ	2022-23	557.50		557.50	ທົງສາ
60	ຄ.ກ ສ້ອມແປງຝາຍນໍ້າເຫຼືອກ ບ້ານນາສ້ານ	2023-24	333.94		333.94	ທົງສາ
61	ຄ.ກ ກໍ່ສ້າງຝາຍນໍ້າຍາງ ບ້ານນໍ້າຍາງ	2024-25	287.45		287.45	ທົງສາ
62	ຄ.ກ ກໍ່ສ້າງຝາຍຫ້ວຍອູດ 2 ບ້ານນາປຸງ	2025-26	628.61		628.61	ທົງສາ
63	ຄ.ກ ກໍ່ສ້າງຊົນລະປະທານນໍ້າພ້າວ2 ທົ່ງຮ່າງ ບ້ານນໍ້າພ້າວ)	2020	1,770.00		1,770.00	ຄອບ
64	ຄ.ກ ກໍ່ສ້າງຊົນລະປະທານນໍ້າເລົາ5 (ທົ່ງຄ່າ), ນໍ້າເລົາ 6 (ທົ່ງລ່າຍໜ້າ)	2020	900.00		900.00	ຄອບ
65	ຄ.ກ ກໍ່ສ້າງຊົນລະປະທານນໍ້າປາຍ2 (ທົງນາໂພກ)	2021	4,107.00		4,107.00	ຄອບ
66	ຄ.ກ ກໍ່ສ້າງຊົນລະປະທານນໍ້າຄ່າ6 (ທົ່ງປ່າຢາງ), ນໍ້າຄ່າ7 (ທົ່ງງົ່ວ)	22022	700.00		700.00	ຄອບ
67	ຟື້ນຟູຊົນລະປະທານນໍ້າປິ່ງ ຫົດເນື້ອທີ່ 30 ຣຕ ບ້ານນາມອນ	2014-19	350.00		350.00	ໄຊຍະບູລີ
68	ກໍ່ສ້າງຊົນລະປະທານຫ້ວຍຂອນແກ່ນ, ບ້ານນາຂອນແກ່ນ	2019-23	4,720.00		4,720.00	ໄຊຍະບູລີ
69	ໂຄງການກໍ່ສ້າງຊົນລະປະທານນໍ້າຄານ, ບ້ານນາຄານ	2019-23	4,500.00		4,500.00	ໄຊຍະບູລີ
70	ໂຄງການກໍ່ສ້າງຊົນລະປະທານ ນໍ້າຄາ ເບີ 3 , ບ້ານນໍ້າຄາ	2019-23	1,340.00		1,340.00	ໄຊຍະບູລີ
71	ໂຄງການກໍ່ສ້າງຊົນລະປະທານ ຫ້ວຍສະແນນ ບ້ານຫ້ວຍຈິດ	2019-23	4,000.00		4,000.00	ໄຊຍະບູລີ
72	ໂຄງການກໍ່ສ້າງຊົນລະປະທານ ຫ້ວຍແດກ ບ້ານນາຕາກ	2019-23	455.91		455.91	ໄຊຍະບູລີ
73	ໂຄງການສ້ອມແປງຄອງເໝືອງ ຫ້ວຍແລບ ບ້ານຫ້ວຍຂົວຫຼວງ	2019-23	540.00		540.00	ໄຊຍະບູລີ
<b>ຂ</b>	<b>ໂຄງການສົ່ງເສີມວິຊາການ</b>	<b>28</b>	<b>5,015.65</b>	<b>7,832.00</b>	<b>12,847.65</b>	
1	ໂຄງການສຶກສາຄວາມເປັນໄປໄດ້ ແລະ ສໍາຫຼວດອອກແບບ ຊົນລະປະທານຫ້ວຍເຫຼັກບ້ານແດດ	2020-2021	210.00		210.00	ທົ່ງມີໄຊ
2	ໂຄງການສຶກສາຄວາມເປັນໄປໄດ້ ແລະ ສໍາຫຼວດອອກແບບ ຊົນລະປະທານຫ້ວຍມວກ1 ບ້ານນາມ່ວງ	2020-2021	170.00		170.00	ທົ່ງມີໄຊ
3	ໂຄງການສັກຢາປ້ອງກັນພະຍາດສັດ	2020-2024	120.00		120.00	ບໍ່ແຕນ
4	ສໍາຫຼວດອອກແບບອ່າງເກັບນໍ້າ ຫ້ວຍຊຸມ	2021-2022	380.00		380.00	ບໍ່ແຕນ
5	ໂຄງການປຸກພືດອາຫານສັດວັງນໍ້າອ້ອມ ບ້ານໂພນໄຊ	2020	850.00		850.00	ບໍ່ແຕນ

6	ໂຄງການສົ່ງເສີມການປູກໄມ້ໃຫ້ໝາກ ບ້ານນ້ຳພຽງ	2020	100.00		100.00	ບໍ່ແຕນ
7	ໂຄງການຍົກຜະລິດຕະພາບເຂົ້ານາ ບ້ານນ້ຳພຽງ	2020	100.00		100.00	ປາກລາຍ
8	ໂຄງການສົ່ງເສີມການສັກຢາປ້ອງກັນພະຍາດສັດ ທົ່ວເມືອງ	2020-2024	120.00		120.00	ປາກລາຍ
9	ໂຄງການສຳຫຼວດອອກແບບ ນ້ຳປອນ ບ້ານ ປອນຂ້າມ	2020-2024	183.00		183.00	ປາກລາຍ
10	ໂຄງການສຳຫຼວດໄດສູບນ້ຳຈາກນ້ຳເຫືອງຂຶ້ນອ່າງນ້ຳຕຳ	2020	100.00		100.00	ແກ່ນທ້າວ
11	ໂຄງການສຳຫຼວດໄດສູບນ້ຳບ້ານບຸ່ງຄ້າ	2024	100.00		100.00	ແກ່ນທ້າວ
12	ໂຄງການສຳຫຼວດໄດສູບນ້ຳນາບິ່ງ	2022	90.00		90.00	ແກ່ນທ້າວ
13	ໂຄງການປັບປຸງຄຸນນະພາບຂອງດິນ	2020-2024	90.00		90.00	ແກ່ນທ້າວ
14	ໂຄງການເຝົ້າລະວັງ, ຄວບຄຸມພະຍາດສັດລ້ຽງ ແລະ ການບໍລິການ ດ້ານການສັກຢາກັນພະຍາດສັດ	2021-2024	653.00		653.00	11 ເມືອງ
15	ໂຄງການພັດທະນາການປູກຫຍ້າ ແລະ ພືດອາຫານສັດ ຢູ່ເມືອງໄຊ ຍະບູລີ, ພຽງ, ແກ່ນທ້າວ ແລະ ບໍ່ແຕນ	2021-2023	100.00		100.00	
16	ພັດທະນາແນວພັນພືດ ແລະ ສົ່ງເສີມການນຳໃຊ້ຜຸ່ນຊີວະພາບຈຸລິນຊີ ຢູ່ເມືອງໄຊຍະບູລີ, ພຽງ, ປາກລາຍ, ແກ່ນທ້າວ, ຊຽງຮ່ອນ ແລະ ຫົງສາ	2022-2024	340.00		340.00	
17	ໂຄງການຮ່ວມມືຄົ້ນຄວ້າ ແລະ ປັບປຸງໃຫ້ສົມບູນ ທາງດ້ານເຕັກໂນໂລຊີກ່ຽວກັບຈຸລິນຊີ ເພື່ອ ຮັບໃຊ້ໃຫ້ແກ່ການຜະລິດກະສິກຳຢູ່ໄຊ ຍະບູລີ, ພຽງ, ປາກລາຍ, ຊຽງຮ່ອນ ແລະ ຫົງສາ	2021-2022	250.00	902.00	1,152.00	
18	ໂຄງການຟື້ນຟູພູມມິທັດປ່າໄມ້ (FLOURISH-RECOFTC)	2019-2022		1,700.00	1,700.00	
19	ຄຸ້ມຄອງປະຊາກອນຊ້າງປ່າ ແລະ ແກ້ໄຂຂໍ້ຄັດແຍ່ງລະຫວ່າງຄົນກັບ ຊ້າງປ່າ	2021-2025		1,450.00	1,450.00	
20	ຄຸ້ມຄອງປ່າສະຫງວນແບບມີສ່ວນຮ່ວມກັບຊຸມຊົນໃນບ້ານເປົ້າໝາຍ	2021-2025		505.00	505.00	
21	ໂຄງການວາງແຜນຈັດສັນຄຸ້ມຄອງປ່າສະຫງວນແຫ່ງຊາດນ້ຳປຸຍ	2021-2025		495.00	495.00	
22	ໂຄງການສົ່ງເສີມການລ້ຽງສັດ (ງົວ) ກອງທຶນເພື່ອຮ່ວມງານ Kr 1	2020		280.00	280.00	ຊຽງຮ່ອນ
23	ສົ່ງເສີມປູກພືດເສດຖະກິດເປັນສິນຄ້າ	2020-2024	209.00	0.00	209.00	ເງິນ
24	ສົ່ງເສີມການລ້ຽງສັດນ້ອຍປະເພດໝູ	2020-2024	386.00	0.00	386.00	ເງິນ

25	ສົ່ງເສີມການລ້ຽງສັດປີກ	2020-2024	92.65	0.00	92.65	ເງິນ
26	ສໍາຫຼວດອອກແບບ ປຊທ ນໍ້າຍາມ	2021-2022	372.00		372.00	ພຽງ
27	ໂຄງການສົ່ງການປູກເຂົ້າເປັນສິນຄ້າ	2019-23		1,200.00	1,200.00	ໄຊຍະບູລີ
28	ໂຄງການຜະລິດເມັດພັນເຂົ້າ	2019-23		1,300.00	1,300.00	ໄຊຍະບູລີ
	<b>ໂຄງການສະໜອງວັດຖຸປະກອນ</b>	<b>1</b>	<b>300.00</b>	<b>0.00</b>	<b>300.00</b>	
1	ໂຄງການຊື້ເຄື່ອງເຈາະນໍ້າບາດານເພື່ອຕ້ານແລ້ງ ໃນທົ່ວເມືອງບໍ່ແຕນ	2020	300.00		300.00	ບໍ່ແຕນ
<b>II</b>	<b>ພະລັງງານ ແລະ ບໍ່ແຮ່</b>	<b>26</b>	<b>69,070.53</b>	<b>3,275.44</b>	<b>72,345.97</b>	
<b>ກ</b>	<b>ໂຄງການກໍ່ສ້າງ, ສ້ອມແປງພື້ນຖານໂຄງລ່າງ</b>	<b>26</b>	<b>69,070.53</b>	<b>3,275.44</b>	<b>72,345.97</b>	
1	ເສີມຕາຂ່າຍແຮງຕໍ່າ ແລະ ຕິດຕັ້ງໝໍ້ແປງແຕ່ບ້ານໃຫຍ່-ບ້ານໃໝ່	2020-2021	900.00		900.00	ທົ່ງມີໄຊ
2	ເສີມຕາຂ່າຍແຮງຕໍ່າ ແລະ ຕິດຕັ້ງໝໍ້ແປງແຕ່ບ້ານໃຫຍ່-ບ້ານແດດ	2020-2021	278.00		278.00	ທົ່ງມີໄຊ
3	ກໍ່ສ້າງຫ້ອງການພະລັງງານ-ບໍ່ແຮ່	2024	200.00		200.00	ທົ່ງມີໄຊ
4	ໂຄງການຂະຫຍາຍຕາຂ່າຍໄຟຟ້າເຂົ້າສູ່ແຫຼ່ງທ່ອງທ່ຽວຈູດຊິມວິວຫຼັງຜາແດງ	2022	120.00		120.00	ບໍ່ແຕນ
5	ໂຄງການຂະຫຍາຍຕາຂ່າຍເຂົ້າສູ່ແຫຼ່ງທ່ອງທ່ຽວ ຕາດຮໍາ	2021	80.00		80.00	ບໍ່ແຕນ
6	ຄ.ກ ກໍ່ສ້າງໄຟ້າເຍືອງທາງ (ດ້ວຍລະບົບໄຟ້າແສງຕາເວັນ) ຈາກ 4 ແຍກອານຸສອນສະຖານຫາກອງບັນຊາການທະຫານເມືອງ ແລະ ຈາກ ສິ້ນຂົວນໍ້າລາຍຫາບໍ່ນໍ້າມັນແສງສະຖິດ, ຄົວລິດຕູ້ ຫາ ສິ້ນຂົວນໍ້າຂອງ ແລ ທາງຊ່ວຍ ພາຍໃນເທດສະບານເມືອງ	2020-2024	4,718.40		4,718.40	ປາກລາຍ
7	ກໍ່ສ້າງຕາຂ່າຍໄຟຟ້າຖາວອນ 22/0.4kv ແລະ ຕິດຕັ້ງໝໍ້ແປງ ເຂົ້າບ້ານ ວັງພະໜອນ ເມືອງປາກລາຍ	2020-2024	3,911.15		3,911.15	ປາກລາຍ
8	ຂະຫຍາຍຕາຂ່າຍໄຟຟ້າຜັງເມືອງໃໝ່	2022	2,870.00		2,870.00	ແກ່ນທ້າວ
9	ກໍ່ສ້າງຕາຂ່າຍໄຟຟ້າ 22 KV ແຕ່ບ້ານນໍ້າເຮ້ຍ-ບ້ານນໍ້າງຶມ	20-24	13,000.00		13,000.00	ພຽງ
10	ໂຄງການກໍ່ສ້າງຕາຄ່າຍໄຟຟ້າ 0,4kvເຂົ້າບ້ານ 3 ສ້າງ ບ ທົ່ງກາບ, ຫົວເມືອງ	2020		200.00	200.00	ຊຽງຮ່ອນ
11	ໂຄງການກໍ່ສ້າງຕາຄ່າຍໄຟຟ້າ ບ ຂຶ້ງ, ບ ທາດ	2020	4,530.00		4,530.00	ຊຽງຮ່ອນ
12	ຕິດຕັ້ງໝໍ້ແປງ 50 KVA ແລະ ຕາຂ່າຍແຮງຕໍ່າ 1 Km ບ້ານ ໂຮມ	2020-2021	0.00	400.00	400.00	ເງິນ

	ໄຊ					
13	ຕິດຕັ້ງໝໍ້ແປງ 50 KVA ແລະ ຕາຂ່າຍແຮງຕໍາ 1,5 Km ບ້ານປາກແຄນ	2020-2021	0.00	600.00	600.00	ເງິນ
14	ຕິດຕັ້ງໝໍ້ແປງ 100 KVA ແລະ ຕາຂ່າຍແຮງຕໍາ 1,2 Km ບ້ານທອງ	2020-2021	0.00	1,200.00	1,200.00	ເງິນ
15	ຄ.ກ ກໍ່ສ້າງຕິດຕັ້ງໄຟຟ້າເຍືອງທາງ ເທດສະບານເມືອງ	2019-20	7,891.16		7,891.16	ຫຼັງສາ
16	ຄ.ກ ຕິດຕັ້ງໄຟຟ້າເຍືອງ ( ລະບົບແສງຕາເວັນ ) 15 ບ້ານ ເຂດຊົນນະບົດ	2020-21	1,651.63		1,651.63	ຫຼັງສາ
17	ຄ.ກ ຂະຫຍາຍລະບົບຕາຂ່າຍໄຟຟ້າ 22 kv, 0,4kv, ຕິດຕັ້ງໝໍ້ແປງ 250 KVA ບ້ານເມືອງຫານ ເຂດຂະຫຍາຍຜັງບ້ານໃໝ່	2020-21	1,507.35		1,507.35	ຫຼັງສາ
18	ຄ.ກ ຕິດຕັ້ງໄຟຟ້າເຍືອງທາງ ( ລະບົບແສງຕາເວັນ ) 14 ບ້ານ ( ເທດສະບານ ແລະ ຊົນນະບົດ )	2021-22	3,303.27		3,303.27	ຫຼັງສາ
19	ຄ.ກ ຕິດຕັ້ງໝໍ້ແປງ 250 KVA 2 ຊຸດ ບ້ານໂພນສະອາດ ແລະ ບ້ານໂພນໄຊ	2020-23	636.57		636.57	ຫຼັງສາ
20	ຄ.ກ ຂະຫຍາຍລະບົບຕາຂ່າຍໄຟຟ້າ 0,4kv, ຕິດຕັ້ງໝໍ້ແປງ 50 KVA ແລະ ຕິດຕັ້ງໄຟຟ້າເຍືອງທາງ ບ້ານຄົກແອກ	2020-21		625.89	625.89	ຫຼັງສາ
21	ຄ.ກ ຂະຫຍາຍລະບົບຕາຂ່າຍໄຟຟ້າ 0,4kv ບ້ານທ່າຊ່ວງ	2020-21		249.55	249.55	ຫຼັງສາ
22	ຄ.ກ ປ່ຽນສາຍໄຟຟ້າແຮງດັນຕໍາ 0.4 kv ທີ່ສາຍເປືອຍໃຫ້ເປັນສາຍຫຸ້ມ ແລະ ເສີມແລວສາຍຕາຂ່າຍແຮງດັນຕໍາ 0.4 kv 6 ບ້ານ	2020-2024	3,950.00		3,950.00	ຄອບ
23	ຄ.ກ ຂະຫຍາຍຕາຂ່າຍໄຟຟ້າ ແລະ ຕິດຕັ້ງໝໍ້ແປງເຂດຜັງເມືອງ II ບ້ານເຄິ່ງຫຼັກຄໍາ	2020-2024	2,240.00		2,240.00	ຄອບ
24	ຄ.ກ ຕິດຕັ້ງໄຟຟ້າເຍືອງທາງ (ພະລັງງານແສງຕາເວັນ) ຜັງເມືອງ II ບ້ານເຄິ່ງຫຼັກຄໍາ	2020-2024	1,440.00		1,440.00	ຄອບ
25	ຂະຫຍາຍຕາຂ່າຍໄຟຟ້າ 0.4 kv ແລະ ຕິດຕັ້ງໝໍ້ແປງ ເຂດຈັດສັນ (ບ້ານຫາດງາມ) ທີ່ຖືກຜົນກະທົບຈາກການກໍ່ສ້າງເຂື່ອນແມ່ນໍ້າຂອງ	2020-2024	1,443.00		1,443.00	ຄອບ

	ປາກແບງ					
26	ກໍ່ສ້າງໄຟຟ້າແສງຕາເວັນເທດສະບານເມືອງ	2019-23	14,400.00		14,400.00	ໄຊຍະບູລີ
<b>III</b>	<b>ໂຍທາທິການ ແລະ ຂົນສົ່ງ</b>	<b>174</b>	<b>3,790,527.63</b>	<b>9,000.00</b>	<b>3,799,527.63</b>	
<b>ກ</b>	<b>ໂຄງການກໍ່ສ້າງ, ສ້ອມແປງພື້ນຖານໂຄງລ່າງ</b>	<b>148</b>	<b>3,780,969.48</b>	<b>9,000.00</b>	<b>3,789,969.48</b>	
1	ໂຄງການກໍ່ສ້າງທາງປູຢາງສອງຊັ້ນແຕ່ບ້ານດອນພູນ-ນາມິນ	2020-2021	17,865.00		17,865.00	ທົ່ງມີໄຊ
2	ໂຄງການສໍາຫຼວດ-ອອກແບບ ແລະ ກໍ່ສ້າງທາງປູຢາງ2 ຊັ້ນແຕ່ເມືອງທົ່ງມີໄຊ-ນາແວນເມອງພຽງ	2022-2023	258,600.00		258,600.00	ທົ່ງມີໄຊ
3	ໂຄງການສໍາຫຼວດ-ອອກແບບ ແລະ ກໍ່ສ້າງທາງປູຢາງ 2 ຊັ້ນ ແຕ່ບ້ານທາດ-ບ້ານແຄ່ນ ແລະ ນາມ່ວງ-ນາເປືອຍ	2020-2021	43,750.00		43,750.00	ທົ່ງມີໄຊ
4	ໂຄງການສໍາຫຼວດ-ອອກແບບຜັງເມືອງຕາມທິດຂະຫຍາຍໃໝ່	2020-2021	9,750.00		9,750.00	ທົ່ງມີໄຊ
5	ໂຄງການສໍາຫຼວດ-ອອກແບບ ແລະ ກໍ່ສ້າງທະລຸເສັ້ນທາງວົງແຫວນຮອບເມືອງແຕ່ບ້ານນາໜອກ-ນາເປືອຍ,ບ້ານແດດ-ນາຝາຍ ແລະ ບ້ານໃໝ່-ບ້ານແຄ່ນ	2024	30,000.00		30,000.00	ທົ່ງມີໄຊ
6	ໂຄງການຂະຫຍາຍນໍ້າປະປາໄປບ້ານແຄ່ນ	2020-2021	750.00		750.00	ທົ່ງມີໄຊ
7	ໂຄງການກໍ່ສ້າງຍົກລະດັບເສັ້ນທາງບ້ານນ້ຳພຽງ - ເຂດການຜະລິດ 10.00ກມ	2022	1,959.00		1,959.00	ບໍ່ແຕນ
8	ໂຄງການທະລຸຍົກລະດັບທາງ ບ້ານກຸ່ມ - ບ້ານນໍ້າດິ້ນ 8.70 ກມ	2022	7,800.00		7,800.00	ບໍ່ແຕນ
9	ໂຄງການທະລຸຍົກລະດັບທາງ ບ້ານນາແລ້ງ - ບ້ານໜອງໃຫຍ່ 7.40 ກມ	2023	4,990.00		4,990.00	ບໍ່ແຕນ
10	ໂຄງການທະລຸຍົກລະດັບທາງ ບ້ານຕາລິ່ງ - ບ້ານປາກແຄມ 9.00 ກມ	2023	7,000.00		7,000.00	ບໍ່ແຕນ
11	ໂຄງການຍົກລະດັບປູຢາງ ທາງບ້ານນ້ຳພູ-ບ້ານໜອງປາຈິດ 17.00 ກມ	2023	15,000.00		15,000.00	ບໍ່ແຕນ
12	ໂຄງການກໍ່ສ້າງຍົກລະດັບທາງເຂົ້າແຫຼ່ງທ່ອງທ່ຽວຫຼັງຜາແດງ 3.00 ກມ	2022	150.00		150.00	ບໍ່ແຕນ
13	ໂຄງການກໍ່ສ້າງເສັ້ນທາງ ບໍ່ສ້ານ-ບ້ານນາບໍ່ນ້ອຍ 48 ກິໂລແມັດ	2023	3,980.62		3,980.62	ບໍ່ແຕນ

14	ໂຄງການກໍ່ສ້າງປ້ອງກັນຕາຝັ່ງເຈື່ອນສີບຕໍ່ໄລຍະ 1 ແລະ ຈັດຕັ້ງປະຕິບັດໄລຍະ 2	2020-2024	47,382.92		47,382.92	ປາກລາຍ
15	ໂຄງການກໍ່ສ້າງປູຢາງສອງຊັ້ນເສັ້ນທາງບ້ານຕາກແດດ-ບ້ານດອນເມນ	2020-2024	10,827.76		10,827.76	ປາກລາຍ
16	ໂຄງການກໍ່ສ້າງປູຢາງສອງຊັ້ນເສັ້ນທາງເວັ້ນເທດສະບານເມືອງ	2020-2024	9,750.64		9,750.64	ປາກລາຍ
17	ໂຄງການກໍ່ສ້າງປູຢາງສອງຊັ້ນເສັ້ນທາງ ບ້ານ ບວມເລົາ-ພູແດນດິນ (ຊາຍແດນເມືອງແກ່ນທ້າວ)	2020-2024	19,991.72		19,991.72	ປາກລາຍ
18	ໂຄງການກໍ່ສ້າງປູຢາງສອງຊັ້ນເສັ້ນທາງ ບ້ານ ຫາດດ້າຍ-ບ້ານໃຫຍ່ເມືອງປາ	2020-2024	161,437.62		161,437.62	ປາກລາຍ
19	ໂຄງການກໍ່ສ້າງປູຢາງສອງຊັ້ນເສັ້ນທາງ ແລະ ຮ່ອງລະບາຍນ້ຳເທດສະບານເມືອງ	2020-2024	14,488.75		14,488.75	ປາກລາຍ
20	ໂຄງການ ກໍ່ສ້າງທາງປູຢາງ ເລກທີ 3895 ຫ້າແຍກຕະຫຼາດ-ສາມແຍກດ່ານນ້ຳເຫືອງ	2020-2024	16,370.00		16,370.00	ແກ່ນທ້າວ
21	ໂຄງການ ກໍ່ສ້າງທາງປູຢາງ ເລກທີ 3855 ສາລານ້ຳວັງຫຼວງ-ພູແດນດິນບວມເລົາ ໄລຍະ 2,3	2020-2024	39,980.00		39,980.00	ແກ່ນທ້າວ
22	ໂຄງການ ກໍ່ສ້າງປ້ອງກັນຕະຝັ່ງເຈື່ອນ ບ້ານຈອມແກ້ວ(ຈຸດໂຮງງານນ້ຳປະປາ)	2020-2023	16,860.00		16,860.00	ແກ່ນທ້າວ
23	ໂຄງການ ກໍ່ສ້າງປ້ອງກັນຕະຝັ່ງເຈື່ອນ ບ້ານພວນ	2020-2024	16,100.00		16,100.00	ແກ່ນທ້າວ
24	ໂຄງການ ກໍ່ສ້າງທາງປູຢາງ ເລກທີ 3856 ນ້ຳເຕົ້າ-ປິ່ງແດງ-ດົງສະຫງວນ ໄລຍະທີ 1	2020-2023	19,990.00		19,990.00	ແກ່ນທ້າວ
25	ໂຄງການ ກໍ່ສ້າງທາງເລກທີ 3859 ຫາດແດງ-ເວີນຄຳ-ຫ້ວຍລ້າ ໄລຍະທີ 1	2023	19,990.00		19,990.00	ແກ່ນທ້າວ
26	ໂຄງການ ກໍ່ສ້າງທາງປູຢາງເທດສະບານ ຊ່ວງ IV	2020-2024	9,240.00		9,240.00	ແກ່ນທ້າວ
27	ໂຄງການ ທະລຸ, ວາງທໍ່, ຍົກລະດັບທາງຜັງເມືອງໃໝ່ 1	2023-2024	36,270.00		36,270.00	ແກ່ນທ້າວ
28	ໂຄງການກໍ່ສ້າງທາງປູຢາງເທດສະບານໄລຍະ 3	2020-2021	4,985.00		4,985.00	ພຽງ
29	ໂຄງກໍ່ສ້າງທາງປູທຶນ ບ້ານກິ່ວແຄ່ມ-ບ້ານດອນຕົ້ວ	2022-2023	10,920.00		10,920.00	ພຽງ
30	ໂຄງການກໍ່ສ້າງຍົກລະດັບທາງປູທຶນບ້ານນ້ຳເຮັຍ-ບ້ານນ້ຳງຶມ	2022-2023	20,208.00		20,208.00	ພຽງ



31	ໂຄງການກໍ່ສ້າງຍົກລະດັບທາງປູທຶນ ບ້ານນ້ຳປູຍ-ນາແວນ	2021-2022	52,420.00		52,420.00	ພຽງ
32	ໂຄງການກໍ່ສ້າງຂົວຂ້າມນ້ຳພຽງບ້ານກາງ-ໂພນສະຫວ່າງ	2021-2022	2,240.00		2,240.00	ພຽງ
33	ໂຄງການກໍ່ສ້າງຂົວຂ້າມນ້ຳພຽງບ້ານນາກອກ	2022-2023	2,320.00		2,320.00	ພຽງ
34	ໂຄງການຂະຫຍາຍຕາຂ່າຍນ້ຳປະປາໄປບ້ານນາກອງ	2021-2022	3,200.00		3,200.00	ພຽງ
35	ໂຄງການຟື້ນຟູຍົກລະດັບເສັ້ນທາງເລກທີ 3800 ດອນຕັນ-ນ້ຳຄ່ອມ	2020	4,916.00		4,916.00	ຊຽງຮ່ອນ
36	ໂຄງການຟື້ນຟູຍົກລະດັບເສັ້ນທາງເລກທີ 3798 ດອນໄຊ-ນ້ຳແປ	2022	1,120.00		1,120.00	ຊຽງຮ່ອນ
37	ໂຄງການກໍ່ສ້າງເສັ້ນທາງປູຢາງ2ຊັ້ນທາງຊອຍເທດສະບານເມືອງ(ຜັງ 2) ຍາວ 6 ກມ	2021	19,828.00		19,828.00	ຊຽງຮ່ອນ
38	ໂຄງການກໍ່ສ້າງຂົວເບຕົງອັດແຮງຂ້າມນ້ຳຈຶ່ງມ ບ້ານດອນໄຊ	2021	15,240.00		15,240.00	ຊຽງຮ່ອນ
39	ໂຄງການຟື້ນຟູຍົກລະດັບເສັ້ນທາງເລກທີ 3640 ບ້ານປ່າຫ້ວານ- ຫ້ວຍສະແຕງ(ຊາຍແດນລາວ-ໄທ)	2022	2,752.00		2,752.00	ຊຽງຮ່ອນ
40	ໂຄງການກໍ່ສ້າງທາງປູຢາງ2ຊັ້ນ ເສັ້ນທາງເລກທີ 3603 ຊ່ວງ ບ້ານ ຊ້າງ-ຫົວເມືອງ(ຊາຍແດນຊຽງຮ່ອນ-ເມືອງຄອບ) ລວງຍາວ 22.3 ກມ	2021	49,000.00		49,000.00	ຊຽງຮ່ອນ
41	ໂຄງການກໍ່ສ້າງເສັ້ນທາງປູຢາງ2ຊັ້ນເສັ້ນທາງເລກທີ 3640 ບ້ານປ່າຫ້ວານ-ຫ້ວຍສະແຕງ(ຊາຍແດນລາວ-ໄທ)	2024	26,000.00		26,000.00	ຊຽງຮ່ອນ
42	ກໍ່ສ້າງປູຢາງທາງ 800 ແມັດ ບ້ານບິໝີ	2020-2021	1,200.00	0.00	1,200.00	ເງິນ
43	ຂະຫຍາຍທໍ່ນ້ຳປະປາ PE 63 ເຂດບ້ານ ຂອນ ແລະ ບ້ານ ບິໝີ	2020-2021	198.00	0.00	198.00	ເງິນ
44	ກໍ່ສ້າງທາງຊອຍ 9 ບ້ານ ເທດສະບານ	2021-2023	22,000.00	0.00	22,000.00	ເງິນ
45	ກໍ່ສ້າງທໍ່ດາໂລຂ້າມຫ້ວຍປານ ບ້ານ ນາງົວ	2020-2023	1,300.00	0.00	1,300.00	ເງິນ
46	ກໍ່ສ້າງຂົວເບເລຂ້າມນ້ຳເງິນ ບ້ານ ຫຼວງມິໄຊ	2020-2023	800.00	0.00	800.00	ເງິນ
47	ກໍ່ສ້າງທາງ ບ້ານ ທອງ - ບ້ານ ບໍ່ຫຼວງ	2022-2024	4,900.00	0.00	4,900.00	ເງິນ
48	ກໍ່ສ້າງທາງຢ່າງ ແລະ ລະບົບຮ່ອງລະບາຍນ້ຳເທດສະບານ	2023-2024	3,200.00	0.00	3,200.00	ເງິນ
49	ໂຄງການ ກໍ່ສ້າງເສັ້ນທາງ ເຂົ້າຫົວຂົວນ້ຳຮຸ່ງ 2 ແຫ່ງ ໄລຍະ 1 (ບ້ານ ທ່ານາ ແລະ ບ້ານນາຕໍ) ເມືອງໄຊຍະບູລີ.	2021	9,533.23		9,533.23	ໄຊຍະບູລີ
50	ໂຄງການ ກໍ່ສ້າງທາງທະລຸ, ຍົກລະດັບເສັ້ນທາງ ເລກທີ 4 (ແຍກພູໝ)	2021	19,908.65		19,908.65	ໄຊຍະບູລີ

	າກຕຸມ) ຫາ ບ້ານໂນນສະຫ້ວນ ເມືອງໄຊຍະບູລີ.					
51	ໂຄງການ ກໍ່ສ້າງທາງປູຢາງ 2 ຊັ້ນທາງເວັ້ນຕົວເມືອງ ເມືອງ ປາກລາຍ.	2021	9,734.40		9,734.40	ປາກລາຍ
52	ໂຄງການ ກໍ່ສ້າງທາງປູຢາງ 2 ຊັ້ນ ທາງນ້ຳເບີ 3855 ແຕ່ທາງ R4 (ສາມແຍກສາລາວັງຫຼວງ ເມືອງແກ່ນທ້າວ ຫາ ບ້ານບວມເລົາ ເມືອງ ປາກລາຍ) ແຕ່ ກມ 40+000 ກມ, 54+400 ກມ.	2021	19,998.76		19,998.76	ປາກລາຍ
53	ໂຄງການກໍ່ສ້າງ ປ້ອງກັນຕະຝັ່ງເຈື່ອນ ນ້ຳເຫືອງ ຈຸດບ້ານເໝືອງແຜ່ເໜືອ ເມືອງບໍ່ແຕນ	2021	18,300.00		18,300.00	ບໍ່ແຕນ
54	ໂຄງການກໍ່ສ້າງ ປ້ອງກັນຕະຝັ່ງເຈື່ອນ ນ້ຳເຫືອງ ບ້ານເມືອງໜໍ ເມືອງ ແກ່ນທ້າວ	2021	26,156.26		26,156.26	ແກ່ນທ້າວ
55	ຄ.ກ ກໍ່ສ້າງຂົວເຫຼັກປະສົມຂ້າມນ້ຳລາຍ ຊ່ວງຍັງບໍ່ທັນສຳເລັດ ບ້ານ ບົວບານ ເມືອງປາກລາຍ	2022	3,986.38		3,986.38	ປາກລາຍ
56	ຄ.ກ ຍົກລະດັບທາງ ບ້ານດອນຕັນ-ບ້ານ ນ້ຳຄອມ ທາງເລກທີ 3800 ເມືອງ ຊຽງຮ່ອນ	2022	4,916.62		4,916.62	ຊຽງຮ່ອນ
57	ຄ.ກ ຍົກລະດັບທາງ ປູຢາງ 2 ຊັ້ນເສັ້ນທາງຮ່ອມຂ້າງສະຖານີ ໂທລະພາບເບື້ອງເໜືອ -ເບື້ອງໃຕ້ ບ້ານລ້ອງບໍ່ ເມືອງໄຊຍະບູລີ	2022	705.04		705.04	ໄຊຍະບູລີ
58	ຄ.ກ ຍົກລະດັບທາງ ປູຢາງ 2 ຊັ້ນເສັ້ນທາງເທດສະບານເມືອງພຽງ, ໄລຍະ 3 ບ້ານນ້ຳປຸຍ- ບ້ານ ພູຟ້າມິໄຊ	2022	4,999.00		4,999.00	ພຽງ
59	ໂຄງການກໍ່ສ້າງປ້ອງກັນຕະຝັ່ງເຈື່ອນນ້ຳເຫືອງ ບ້ານນາຂ່າ (ໜອງ ຂອບ)	2022	12,565.03		12,565.03	ພຽງ
60	ໂຄງການກໍ່ສ້າງ ປ້ອງກັນຕະຝັ່ງເຈື່ອນ ນ້ຳເຫືອງ ບ້ານຄອນຕາປູ່ ເມືອງ ແກ່ນທ້າວ	2022	2,131.35		2,131.35	ແກ່ນທ້າວ
61	ຄ.ກ ກໍ່ສ້າງຕັດຜັງພູທອກ ມ ໄຊຍະບູລີ	2023	4,915.58		4,915.58	ໄຊຍະບູລີ
62	ໂຄງການ ກໍ່ສ້າງບ້ານນາກອກ - ໜອງປ່າຈິດ - ຊາຍແດນ	2023	249,428.96		249,428.96	ບໍ່ແຕນ
63	ໂຄງການຍົກລະດັບທາງປູຫີນ ແຕ່ຫົງສາ-ບ້ານທ່າຊ່ວງ ເມືອງຫົງສາ ແຂວງໄຊຍະບູລີ	2023	17,017.37		17,017.37	ຫົງສາ

64	ໂຄງການກໍ່ສ້າງ ປ້ອງກັນຕະຝັ່ງເຈື່ອນ ນໍ້າເຫືອງ ບ້ານຄອນຕາປູ ເມືອງແກ່ນທ້າວ	2023	2,131.35		2,131.35	ແກ່ນທ້າວ
65	ໂຄງການກໍ່ສ້າງ ປ້ອງກັນຕະຝັ່ງເຈື່ອນ ນໍ້າເຫືອງ ບ້ານຈອມແກ້ວ	2023	6,197.60		6,197.60	ແກ່ນທ້າວ
66	ໂຄງການ ກໍ່ສ້າງທາງປູຢາງເລກທີ 3895 (ຫ້າແຍກຕະຫຼາດ - ສາມແຍກເຂົ້າຫາດ່ານສາກົນນໍ້າເຫືອງ) ເມືອງແກ່ນທ້າວ	2024	12,204.75		12,204.75	ແກ່ນທ້າວ
67	ໂຄງການ ກໍ່ສ້າງທາງປູຢາງເລກທີ 3856 (ສາມແຍກ ບ້ານເຕົ້າ - ບ້ານປິ່ງແດງ - ບ້ານດົງສະຫງວນ)	2024	19,994.32		19,994.32	ປາກລາຍ
68	ໂຄງການ ກໍ່ສ້າງ ຮ່ອງນໍ້າຄອນກູດທາງ ຈໍານວນ 12 ເສັ້ນ ເທດສະບານ ເມືອງປາກລາຍ	2024	8,233.18		8,233.18	ປາກລາຍ
69	ໂຄງການກໍ່ສ້າງ ທາງທະລຸຍົກລະດັບ ປູຢາງ 2 ຊັ້ນ ທາງເຂົ້າເຂດທໍາການຜະລິດ ແລະ ການທ່ອງທ່ຽວຂຶ້ນຈຸດຊົມວິວຜາຂໍ້ໝັ້ນ ເມືອງໄຊຍະບູລີ	2024	16,661.48		16,661.48	ໄຊຍະບູລີ
70	ໂຄງການກໍ່ສ້າງ ປ້ອງກັນຕະຝັ່ງເຈື່ອນ ນໍ້າເຫືອງ ບ້ານຈອມແກ້ວ	2024	6,204.36		6,204.36	ແກ່ນທ້າວ
71	ໂຄງການກໍ່ສ້າງສ້ອມແປງທາງ ແຕ່ບ້ານສາລາ- ບ້ານເສົາດຽວ-ນໍ້າສິບ ເມືອງໄຊສະຖານ.	2025	4,933.71		4,933.71	ໄຊສະຖານ
72	ໂຄງການຍົກລະດັບທາງ ບ້ານຫົວເມືອງ-ບ້ານປາກເປັດ-ຫ້ວຍຄຸນ ທາງເລກທີ 3604	2025	4,984.50		4,984.50	ຊຽງຮ່ອນ
73	ໂຄງການກໍ່ສ້າງຍົກລະດັບທາງປູຢາງ 2 ຊັ້ນ ທາງຊອຍຜັງບ້ານສາມສ້າວນ້ຳພູ	2025	5,280.40		5,280.40	ບໍ່ແຕນ
74	ໂຄງການ ກໍ່ສ້າງຕ້ານຕະຝັ່ງເຈື່ອນ ຈຸດເສັ້ນທາງ 3ແຍກເຂົ້າເມືອງ ແລະ ຈຸດກ້ອງເຮືອນນາງຄໍາຜູ	2025	4,998.31		4,998.31	ໄຊສະຖານ
75	ຄ.ກ ກໍ່ສ້າງເສັ້ນທາງປູຢາງ 2 ຊັ້ນ ເທດສະບານເມືອງ ລວງຍາວ 11 ກມ	2019-21	19,975.82		19,975.82	ຫົງສາ

76	ຄ.ກ ກໍ່ສ້າງທາງເບຕິງທາງຮ່ອມພາຍໃນເທດສະບານເມືອງແບບມີສ່ວນຮ່ວມ 3,8 ກມ	2020-24	2,550.42		2,550.42	ທຶງສາ
77	ຄ.ກ ກໍ່ສ້າງທາງປູຢາງ 2 ຊັ້ນແຕ່ທໍ່ປະຊຸມບ້ານວຽງແກ້ວຫາໂຮງຮຽນມັດທະຍົມສົມບູນບ້ານເມືອງຫານ ລວງຍາວ 1.400 ມ	2020	3,476.62		3,476.62	ທຶງສາ
78	ຄ.ກ ກໍ່ສ້າງທາງປູຢາງ 2 ຊັ້ນແຕ່ບ້ານເມືອງຫານຫາໂຮງຮຽນມັດທະຍົມສົມບູນບ້ານເມືອງຫານ ລວງຍາວ 1500 ມ	2020	3,595.96		3,595.96	ທຶງສາ
79	ຄ.ກ ກໍ່ສ້າງທາງປູຢາງ 2 ຊັ້ນ ທາງຮ່ອມພາຍໃນບ້ານ ເມືອງຫານ ຫາໂຮງຮຽນປະຖົມສົມບູນ ບ້ານເມືອງຫານ ຫາ ທາງເວັ້ນ 4A ລວງຍາວ 1.600 ມ	2021	4,027.95		4,027.95	ທຶງສາ
80	ຄ.ກ ກໍ່ສ້າງສ້ອມແປງທາງປູຢາງທາງຮ່ອມບ້ານຈອມແຈ້ງ ແລະ ສີມຸງຄຸນ ລວງຍາວ 4.550 ມ	2020	4,269.01		4,269.01	ທຶງສາ
81	ຄ.ກ ປູຢາງ, ຮ່ອງລະບາຍນ້ຳ ເສັ້ນທາງຜັງ ບ້ານ ນາປຸງ ລວງຍາວ 4,5 ກມ	2021-23	8,622.84		8,622.84	ທຶງສາ
82	ຄ.ກ ປັບປຸງຫົວງານ ແລະ ຂະຫຍາຍກຳລັງການຜະລິດນ້ຳປະປາເມືອງຫົງສາ	2020-22	3,000.00		3,000.00	ທຶງສາ
83	ຂະຫຍາຍລະບົບນ້ຳປະປາ ຜັງບ້ານເມືອງຫານ ( ເຂດໜອງໜ້ຽວ )	2021-22	1,500.00		1,500.00	ທຶງສາ
84	ຄ.ກ ປັບປຸງຂະຫຍາຍຕັດຜັງເທດສະບານເມືອງ	2020-23	4,500.00		4,500.00	ທຶງສາ
85	ຄ.ກ ຕັດຜັງບ້ານທ່າຊ່ວງ ແລະ ປູຢາງຜັງບ້ານ	2021-23	3,000.00		3,000.00	ທຶງສາ
86	ຄ.ກ ກໍ່ສ້າງເສັ້ນທາງປູຢາງແຕ່ທຶງສາ ຫາ ທ່າຊ່ວງ ລວງຍາວ 25 ກມ	2020-23	12,000.00		12,000.00	ທຶງສາ
87	ຄ.ກ ກໍ່ສ້າງເສັ້ນທາງປູຢາງແຕ່ບ້ານເມືອງຫານ-ໂພນຈັນ-ນ້ຳຂາມ-ນ້ຳຍາງ ລວງຍາວ 10,2 ກມ	2020-23	6,000.00		6,000.00	ທຶງສາ

88	ຄ.ກ ກໍ່ສ້າງເສັ້ນທາງປູຢາງແຕ່ ບ້ານທ່າຊ່ວງ-ແກ້ງແອນ ລວງຍາວ 5 ກມ	2020-23	4,000.00		4,000.00	ທົງສາ
89	ກໍ່ສ້າງເສັ້ນທາງປູຢາງແຕ່ນາປຸ່ງ ຫາ ຫ້ວຍເຍີ ລວງຍາວ 5.5 ກມ	2021-23	3,000.00		3,000.00	ທົງສາ
90	ຄ.ກ ປຸກສ້າງ ຫ້ອງການຊັງນ້ຳໜັກ ບ້ານນາປຸ່ງ	2021-23	250.00		250.00	ທົງສາ
91	ຄ.ກ ກໍ່ສ້າງຕ້ານເຈື່ອນເທດສະບານເມືອງ	2021-23	7,000.00		7,000.00	ທົງສາ
92	ກໍ່ສ້າງທາງປູຢາງ 2 ຊັ້ນທາງຮ່ອມບ້ານໂພນຈັນ ລວງຍາວ 1,4 ກມ	2021	4,027.95		4,027.95	ທົງສາ
93	ຄ.ກ ກໍ່ສ້າງເສັ້ນທາງປູຢາງແຕ່ບ້ານວຽງແກ້ວ ຫາ ຊາຍແດນເມືອງໄຊສະຖານ ລວງຍາວ 26.6 ກມ	2019-22		9,000.00	9,000.00	ທົງສາ
94	ຄ.ກ ສຳຫຼວດອອກແບບ ຍົກລະດັບທາງ 3794 ແຕ່ບ້ານດອນຕັນຫາບ້ານນ້ຳໂຕ່ມ 10 ກິໂລແມັດ	2020	9,568.00		9,568.00	ຄອບ
95	ຄ.ກ ທະລຸເສັ້ນທາງແຕ່ບ້ານກົວກໍ່ຫາບ້ານນ້ຳໂຕ່ມ 15 ກິໂລແມັດ	2023	25,604.00		25,604.00	ຄອບ
96	ຄ.ກ ຍົກລະດັບທາງຮ່ອມບ້ານ ໃຫ້ໄດ້ 4 ບ້ານ	2020-2024	15,682.00		15,682.00	ຄອບ
97	ຄ.ກ ຕັດຜັງບ້ານໃຫຍ່ຫາດງາມ-ປາກຄອບ	2020-2024	4,867.00		4,867.00	ຄອບ
98	ຄ.ກ ກໍ່ສ້າງຂົວເຫຼັກຂ້າມແມ່ນ້ຳຄອບ	2020-2024	2,635.00		2,635.00	ຄອບ
99	ຄ.ກ ກໍ່ສ້າງນ້ຳປະປາຊຸມຊົນບ້ານຫາດງາມ	2020-2024	4,960.00		4,960.00	ຄອບ
100	ຄ.ກ ຂະຫຍາຍຕາໜ່າງນ້ຳປະປາເຂົ້າຜັງເມືອງ II ບ້ານເຄິ່ງຫຼັກຄຳ	2020-2024	1,536.00		1,536.00	ຄອບ
101	ໂຄງການກໍ່ສ້ອມແປງເສັ້ນທາງ ສະແມດນ້ອຍ-ສະມະ, ສະມະ-ມີໄຊ, ມີໄຊ- ຄອນປຽດ	2020--2024	4,935.00		4,935.00	ໄຊສະຖານ
102	ໂຄງການກໍ່ສ້າງສ້ອມແປງເສັ້ນທາງ ແຕ່ບ້ານ ພູເລີນ ຫາ ບ້ານ ຫ້ວຍສະຫຼອດ	2020-2024	1,000.00		1,000.00	ໄຊສະຖານ
103	ກໍ່ສ້າງສ້ອມແປງເສັ້ນທາງເລກທີ 3601 ແຕ່ ບ້ານ ຄອນປຽດເມືອງໄຊຍະບູລີ ຫາ ບ້ານ ດອຍກາວ ເມືອງໄຊສະຖານ	2020-2024	1,356.00		1,356.00	ໄຊສະຖານ

104	ໂຄງການກໍ່ສ້າງເຮືອນພັກດຳແໜ່ງເຈົ້າເມືອງ	2020-2024	4,954.00		4,954.00	ໄຊສະຖານ
105	ໂຄງການກໍ່ສ້າງຕ້ານເຈື່ອນ ສາມແຍກເຂົ້າເມືອງ	2020-2024	2,400.00		2,400.00	ໄຊສະຖານ
106	ໂຄງການກໍ່ສ້າງຕ້ານເຈື່ອນກ້ອງເຮືອນທ່ານແສງຈັນ	2020-2024	1,400.00		1,400.00	ໄຊສະຖານ
107	ໂຄງການກໍ່ສ້າງຕ້ານເຈື່ອນ ກ້ອງເຮືອນທ່ານ ນ. ຄຳຜູ	2020-2024	1,100.00		1,100.00	ໄຊສະຖານ
108	ໂຄງການກໍ່ສ້າງຕ້ານເຈື່ອນກ້ອງຫ້ອງການກະສິກຳ	2020-2024	2,000.00		2,000.00	ໄຊສະຖານ
109	ໂຄງການກໍ່ສ້າງນ້ຳປະປາເທດສະບານ	2020-2024	15,938.00		15,938.00	ໄຊສະຖານ
110	ໂຄງການກໍ່ສ້າງປູຢາງເສັ້ນທາງຂຶ້ນຈຸດຊົມວິວ (ໃໝ່)	2020-2024	950.00		950.00	ໄຊສະຖານ
111	ໂຄງການປູຢາງ 2 ຊັ້ນຮ່ອງລະບາຍນ້ຳ ແຕ່ 3 ແຍກຂົວສາມລ້ານ - 3 ແຍກທາງກອງປາບ	2019-23	4,796.70		4,796.70	ໄຊຍະບູລີ
112	ໂຄງການປູຢາງ 2 ຊັ້ນຮ່ອງລະບາຍນ້ຳແຕ່ 3 ແຍກບ້ານສີເມືອງ-3 ແຍກທາງບໍລິສັດຂົວທາງ	2019-23	2,444.81		2,444.81	ໄຊຍະບູລີ
113	ກໍ່ສ້າງທາງຊອຍປູຢາງ 2 ຊັ້ນ ແຕ່ສາມແຍກໜອງແຊງ - ນ້ຳຮຸ່ງ	2019-23	775.05		775.05	ໄຊຍະບູລີ
114	ໂຄງການຍົກລະດັບເສັ້ນທາງແຕ່ທາງເລກ 4A-ບ້ານ ທ່າ-ບ້ານ ໂພນໂຮມ, ໜ້າທາງກວ້າງ 8 ແມັດ	2019-23	5,286.45		5,286.45	ໄຊຍະບູລີ
115	ໂຄງການກໍ່ສ້າງຂົວອູ່ ຂ້າມນ້ຳຮຸ່ງ ບ້ານນາກວງ ຍາວ 80 ແມັດ, ກ້ວາງ 2.5 ແມັດ	2019-23	2,416.04		2,416.04	ໄຊຍະບູລີ
116	ໂຄງການຍົກລະດັບປູຢາງ 2 ຊັ້ນແຕ່ 3 ແຍກທາງເລກ 4A ບ້ານ ຫ້ວຍຊ່າວ-ແຫຼ່ງທ່ອງທ່ຽວຖ້ຳສະຫວັນຮັກ-ນ້ຳຕົກຕາດ	2019-23	2,396.29		2,396.29	ໄຊຍະບູລີ
117	ໂຄງການສ້ອມແປງ ແລະ ປູຢາງ 2 ຊັ້ນແຕ່ 3 ແຍກທາງເລກ 4 ບ້ານ ວັງຊອຍ-ແຫຼ່ງທ່ອງທ່ຽວບ້ານ ຖ້ຳລອດ	2019-23	5,262.31		5,262.31	ໄຊຍະບູລີ
118	ໂຄງການຍົກລະດັບປູຫີນເສັ້ນທາງເລກທີ3791ແຕ່3ແຍກທາງເລກ 4A ກຸ່ມບ້ານນາມອນ-ທົ່ງສະນີ-ບ້ານ ນ້ຳຄາກຸ່ມ ປາກເຮົາ	2019-23	11,113.49		11,113.49	ໄຊຍະບູລີ
119	ໂຄງການຂົວອູ່ຂ້າມນ້ຳຮຸ່ງ ຈຸດບ້ານກວາງ-ບ້ານນາຄານ	2019-23	2,779.73		2,779.73	ໄຊຍະບູລີ

120	ໂຄງການຍົກລະດັບບູທິນເສັ້ນທາງແຕ່ 3 ແຍກທາງເລກ 4-ບ້ານປາກເຮົ້າ-ບ້ານຫາດແກ້ວ ກຸ່ມບ້ານປາກເຮົ້າ ເມືອງໄຊຍະບູລີ - ບ້ານປາກຮາງ ເມືອງຈອມເພັດ ແຂວງຫຼວງພະບາງ	2019-23	38,890.80		38,890.80	ໄຊຍະບູລີ
121	ກໍ່ສ້າງຍົກລະດັບບູທິນເສັ້ນທາງແຕ່ 3 ແຍກທາງເລກ 4-ບ້ານນາຊ້າ-ບ້ານປາກຮຸ່ງ-ບ້ານຫ້ວຍຂົວຫຼວງ-ບ້ານຄົກຝາກ-ບ້ານໂພນສີດາ-ບ້ານນານອນແກ່ນ ເຊື່ອມຕໍ່ໃສ່ເມືອງແມດ ແຂວງວຽງຈັນ	2019-23	49,192.82		49,192.82	ໄຊຍະບູລີ
122	ໂຄງການກໍ່ສ້າງທາງປູຢາງ 2 ຊັ້ນແຕ່ສາມແຍກບ້ານນາຊ້າຜາຊ້າງ-ບ້ານຫ້ວຍດົກ-ບ້ານນາທັງ ຫາ ບ້ານແກ້ວ ( ເມືອງໄຊຍະບູລີ) ຫາ ບ້ານຫ້ວຍ ( ເມືອງປາກລາຍ )	2019-23	86,190.27		86,190.27	ໄຊຍະບູລີ
123	ທະລູຕັດຜັງບ້ານນາມອນ ຈຸດສົມປາກເຮົ້າເມືອງໄຊຍະບູລີ	2019-23	3,246.83		3,246.83	ໄຊຍະບູລີ
124	ໂຄງການທະລູຕັດຜັງບ້ານໂພນຄຳ ຈຸດສຸມປາກເຮົ້າ ເມືອງ ໄຊຍະບູລີ	2019-23	1,140.64		1,140.64	ໄຊຍະບູລີ
125	ໂຄງການນໍ້າປະປາ ຈຸດສຸມບ້ານນາມອນ ເມືອງ ໄຊຍະບູລີ	2019-23	4,532.06		4,532.06	ໄຊຍະບູລີ
126	ໂຄງການນໍ້າປະປາ ຈຸດສຸມບ້ານນາຊ້າຜາຊ້າງ ເມືອງ ໄຊຍະບູລີ	2019-23	5,530.00		5,530.00	ໄຊຍະບູລີ
127	ກໍ່ສ້າງທາງປູຢາງ ບ້ານບວມເລົາ - ບ້ານສາລາວັງຫຼວງ	2021-2025	229,010.00		229,010.00	ແກ່ນທ້າວ
128	ກໍ່ສ້າງທາງປູຢາງບ້ານນໍ້າເຕົາ - ບ້ານດົງສະຫງວນ	2021-2025	92,700.00		92,700.00	ແກ່ນທ້າວ
129	ກໍ່ສ້າງທາງປູຢາງບ້ານທອງ - ບ້ານ ປາງບົງ	2021-2025	86,320.00		86,320.00	ເມືອງ ເງິນ
130	ກໍ່ສ້າງທາງປູຢາງບ້ານ ແຄ - ບ້ານນໍ້າພູນ	2021-2025	173,600.00		173,600.00	ປາກລາຍ
131	ກໍ່ສ້າງທາງປູຢາງບ້ານ ເມືອງຮໍາ - ບ້ານເໝືອງແຜ່	2021-2025	127,990.00		127,990.00	ບໍ່ແຕນ
132	ກໍ່ສ້າງທາງປູຢາງບ້ານ ເຕົາເກືອ - ບ້ານຕົ້ນຕານ	2021-2025	2,650.00		2,650.00	ບໍ່ແຕນ
133	ກໍ່ສ້າງທາງປູຢາງບ້ານ ວັງຊອຍ - ບ້ານຖ້ຳລອດ	2021-2025	5,260.00		5,260.00	ໄຊຍະບູລີ
134	ກໍ່ສ້າງທາງປູຢາງບ້ານ ຫາດດ້າຍ - ບ້ານ ເມືອງປາ	2021-2025	161,430.00		161,430.00	ປາກລາຍ
135	ກໍ່ສ້າງທາງປູຢາງສາມແຍກບ້ານທ່ານາ ເມືອງໄຊຍະບູລີ - ເທດສະບານເມືອງຫົງສາ	2021-2025	602,680.00		602,680.00	ໄຊຍະບູລີ-ຫົງສາ
136	ກໍ່ສ້າງທາງປູທິນ ແຮ່ 3 ແຍກ ບ້ານນາປຸ່ງ - ບ້ານຫ້ວຍໃຍ	2021-2025	2,510.00		2,510.00	ຫົງສາ
137	ກໍ່ສ້າງທາງປູທິນ ແຮ່ບ້ານ ໜອງໜ່ອງ-ບ້ານຫ້ວຍລຸນ-ບ້ານ ນາຄານ	2021-2025	4,680.00		4,680.00	ໄຊຍະບູລີ
138	ກໍ່ສ້າງທາງປູທິນ ແຮ່ບ້ານກາງ - ບ້ານ ນໍ້າສິງ	2021-2025	15,500.00		15,500.00	ພຽງ

139	ກໍ່ສ້າງທາງປູຫີນ ແຮ່ ບ້ານ ນ້ຳພູນ - ບ້ານ ເມືອງວາ - ບ້ານ ປ້ອນ ຂ້າມ - ບ້ານ ຫ້ວຍຄວຍ - ບ້ານ ຜາແກ້ວ	2021-2025	54,300.00		54,300.00	ປາກລາຍ
140	ບ້ານ ເມືອງປາ - ບ້ານນາຈັນ - ນາຄານ - ຫ້ວຍງູ - ປາກຕຸງ	2021-2025	75,820.00		75,820.00	ປາກລາຍ
141	ກໍ່ສ້າງທາງປູຫີນແຮ່ ບ້ານ ນາແລ້ງ - ໜອງໃຫຍ່ - ເຕົາເກືອ	2021-2025	18,350.00		18,350.00	ບໍ່ແຕນ
142	ກໍ່ສ້າງທາງປູຫີນແຮ່ ບ້ານມ່ວງ - ບ້ານປ່າຊາງ	2021-2025	19,600.00		19,600.00	ຄອບ
143	ກໍ່ສ້າງທາງປູຫີນແຮ່ ບ້ານມ່ວງດອນມູນ - ບ້ານຫ້ວຍເງິນ	2021-2025	26,050.00		26,050.00	ຄອບ
144	ກໍ່ສ້າງທາງປູຫີນແຮ່ ບ້ານ ດ່ານໃໝ່ - ບ້ານ ປາກເປັດ	2021-2025	4,360.00		4,360.00	ຊຽງຮ່ອນ
145	ກໍ່ສ້າງທາງປູຫີນແຮ່ ບ້ານ ຄໍ້າ - ບ້ານ ລາວສະໂນ - ບ້ານ ນາອອມ	2021-2025	995.00		995.00	ຊຽງຮ່ອນ
146	ກໍ່ສ້າງທາງປູຫີນແຮ່ ບ້ານດອນເຟືອງ - ນາອອມ - ສາມັກຄີໄຊ	2021-2025	917.00		917.00	ຊຽງຮ່ອນ
147	ກໍ່ສ້າງທາງປູຫີນແຮ່ໂພນໄຊ - ທ່າຊ່ວງ	2021-2025	17,010.00		17,010.00	ຫົງສາ
148	ກໍ່ສ້າງທາງປູຫີນແຮ່ບ້ານ ນ້ຳປຸຍ - ບ້ານ ນາແວນ - ກອງພັນ 412	2021-2025	52,420.00		52,420.00	ພຽງ
<b>ຂ</b>	<b>ໂຄງການສົ່ງເສີມວິຊາການ</b>	<b>26</b>	<b>9,558.14</b>	<b>0.00</b>	<b>9,558.14</b>	
1	ໂຄງການ ສຳຫຼວດ-ອອກແບບ ປ້ອງກັນຕະຝັ່ງເຈື່ອນ ບ້ານຈອມ ແກ້ວ ຈຸດໂຮງງານນ້ຳປະປາ	2020-2024	40.00		40.00	ແກ່ນທ້າວ
2	ໂຄງການ ສຳຫຼວດ-ອອກແບບ ທາງເລກທີ 3859 ຫາດແດງ-ເວີນ ຄຳ-ຫ້ວຍລ້າ	2020-2021	39.00		39.00	ແກ່ນທ້າວ
3	ໂຄງການສຳຫຼວດອອກແບບກໍ່ສ້າງທາງປູຢາງ2ຊັ້ນເລັກທີ3780ບ້ານ ຄໍ້າ-ລາວສະໂນ ແລະ ເລກທີ3804ບ້ານດອນເຟືອງ-ສາມັກຄີໄຊ ຍາວ 9.6 ກມ	2020	261.00		261.00	ຊຽງຮ່ອນ
4	ໂຄງການສຳຫຼວດອອກແບບກໍ່ສ້າງທາງປູຢາງ2ຊັ້ນທາງຊອຍ ເທດສະບານຜັງເມືອງ2 ຍາວ 6 ກມ	2020	138.00		138.00	ຊຽງຮ່ອນ
5	ໂຄງການສຳຫຼວດອອກແບບກໍ່ສ້າງທາງປູຢາງ 2 ຊັ້ນ ເສັ້ນທາງເລກ ທີ 3603 ຊ່ວງ ບ້ານຊ້າງ-ບ້ານຫົວເມືອງ (ຊາຍແດນຊຽງຮ່ອນ-ເມືອງ ຄອບ) ລວງຍາວ 22.3 ກມ	2021	594.00		594.00	ຊຽງຮ່ອນ
6	ສຳຫຼວດ ແລະ ອອກແບບ ທາງຊອຍ 9 ບ້ານໃນເທດສະບານ	2020-2021	450.00	0.00	450.00	ເງິນ
7	ສຳຫຼວດ ແລະ ອອກແບບ ທາງ ບ້ານ ທອງ - ບ້ານ ບໍ່ຫຼວງ	2020-2021	450.00	0.00	450.00	ເງິນ



8	ໂຄງການ ສໍາຫຼວດ-ອອກແບບເສັ້ນທາງປູຢາງ 2 ຊັ້ນ, ວາງທໍ່, ນໍ້າເບີ 3633 ແຕ່ບ້ານປາງໄຮ-ບ້ານຫ້ວຍເລົາເມືອງ ຄອບ	2021	313.18		313.18	ຄອບ
9	ໂຄງການ ສໍາຫຼວດ-ອອກແບບໂຄງການກໍ່ສ້າງເສັ້ນທາງເລກທີ 3603 ບ້ານຊ້າງ-ບ້ານຫົວເມືອງ-ປາກເປັດ ເມືອງ ຊຽງຮ່ອນ	2021	850.44		850.44	ຊຽງຮ່ອນ
10	ສໍາຫຼວດ-ອອກແບບເສັ້ນທາງປູຢາງ 2 ຊັ້ນ ແຕ່ສາມແຍກບ້ານຫາດດ້າຍ ບ້ານໃຫ້ຍ ເມືອງປາ ແລະ ຂະຫຍາຍຍົກລະດັບປູຫີນ ທາງແຕ່ບ້ານນາຄານ-ປາກຄານ-ນາຕຸງ ເມືອງ ປາກລາຍ.	2021	150.24		150.24	ປາກລາຍ
11	ໂຄງການ ສໍາຫຼວດ-ອອກແບບເສັ້ນທາງປູຢາງ 2 ຊັ້ນ ທາງນໍ້າເບີ 3780, ບ້ານຄໍ້າ-ບ້ານລາວສະໂນ-ບ້ານນາອອນ ແລະ ທາງເລກທີ 3804 ບ້ານດອນເພືອງ-ບ້ານນາອອນ-ບ້ານສາມັກຄີໄຊ ເມືອງ ຊຽງຮ່ອນ, ຍາວ 9.6 ກມ.	2022	261.44		261.44	ຊຽງຮ່ອນ
12	ຄ. ກ ຊົດເຊີຍຜົນກະທົບຈາກໂຄງການກໍ່ສ້າງຂົວຂ້າມນໍ້າຮຸ່ງ 2 ແຫ່ງ, ທາງເຂົ້າຂົວບ້ານທ່ານາ-ນາຍາວ ແລະ ນາເລົາ-ນາຕໍ່ໃຫຍ່ ເມືອງໄຊຍະບູລີ	2022	3,407.27		3,407.27	ຊຽງຮ່ອນ
13	ໂຄງການ ສໍາຫຼວດ-ອອກແບບ ປັບປຸງແຜນຜັງຊີ້ນໍາລວມເທດສະບານ ເມືອງ ພຽງເກົ້າ ເມືອງພຽງ.	2022	520.00		520.00	ພຽງ
14	ໂຄງການ ສໍາຫຼວດອອກແບບເສັ້ນທາງແຕ່ສາມແຍກທາງ R4 ບ້ານວັງຊອຍ-ບ້ານຖ້ຳລອດ ເມືອງ ໄຊຍະບູລີ, ຍາວ 6.7 ກມ.	2022	48.69		48.69	ໄຊຍະບູລີ
15	ສໍາຫຼວດ-ອອກແບບເສັ້ນທາງບ້ານພັດທະນາ ບ້ານນາແລ້ງ-ບ້ານໜອງໃຫ້ຍແລະຫາແຍກຫ້ວຍຊາຍຫາບ້ານກຸ່ມເມືອງບໍ່ແຕນ	2023	379.45		379.45	ບໍ່ແຕນ
16	ໂຄງການສໍາຫຼວດ-ອອກແບບ ປ້ອງກັນຕະຝັ່ງເຈື່ອນ ນໍ້າເຫືອງ ບ້ານຈອມແກ້ວ(ຈຸດນໍ້າປະປາ) ເມືອງແກ່ນທ້າວ ລວງຍາວ 620	2023	106.28		106.28	ແກ່ນທ້າວ
17	ໂຄງການສໍາຫຼວດ-ອອກແບບ ປ້ອງກັນຕະຝັ່ງເຈື່ອນ ນໍ້າເຫືອງ ບ້ານພວນ ເມືອງແກ່ນທ້າວ ລວງຍາວ 590 ມ	2023	124.59		124.59	ແກ່ນທ້າວ
18	ຄ.ກ ສໍາຫຼວດອອກແບບ ທາງປູຢາງ 2 ຊັ້ນເທດສະບານເມືອງຊຽງຮ່ອນ	2024	138.00		138.00	ຊຽງຮ່ອນ

19	ຄ.ກ ສໍາຫຼວດອອກແບບ ທາງປູຢາງ ຜັງບ້ານນາປຸ່ງ, ເມືອງຫົງສາ	2024	122.14		122.14	ຫົງສາ
20	ຄ.ກ ສໍາຫຼວດອອກແບບ ທາງປູຢາງ 2 ຊັ້ນ ທາງເລກທີ 3874 ບ້ານທາດ - ບ້ານແຄ່ນ ແລະ ທາງເລກທີ 3783 ບ້ານ ມ່ວງ - ບ້ານ ນາເປືອຍ, ເມືອງທົ່ງມີໄຊ	2024	274.42		274.42	ທົ່ງມີໄຊ
21	ຄ.ກ ສໍາຫຼວດອອກແບບ ປັບປຸງໂຮງງານຜະລິດນໍ້າປະປາ ( ຈຸດໃໝ່) ມ ທົ່ງມີໄຊ	2024	550.00		550.00	ທົ່ງມີໄຊ
22	ຄ.ກ ສໍາຫຼວດ-ອອກແບບ ເສັ້ນທາງປູຢາງ 2 ຊັ້ນ ທາງຫຼວງຂອງແຂວງ ,ນໍ້າເບີ3609 ບ ນໍ້າປຸຍ-ບ້ານ ນາແວນ-ກອງພັນ 412 ເມືອງພຽງ	2025	872.81		0.00	ພຽງ
23	ຄ.ກ ສໍາຫຼວດ-ອອກແບບ ເສັ້ນທາງປູຢາງບ້ານຫານ - ບ້ານນໍ້າຍາງ ມ ຫົງສາ ຍາວ 15 ກມ	2025	336.62		0.00	ຫົງສາ
24	ຄ.ກ ສໍາຫຼວດ-ອອກແບບ ຍົກລະດັບວາງທໍ່ປູຢາງ 2 ຊັ້ນເສັ້ນທາງນໍ້າເບີ 3634 ແຕ່ບ້ານ ມ່ວງດອນມູນ - ບ ຫ້ວຍເງິນ , ເມືອງຄອບ	2025	358.06		0.00	ຄອບ
25	ສໍາຫຼວດອອກແບບກໍ່ສ້າງຂົວເຫຼັກຂ້າມນໍ້າຄອບ (ຈຸດໂຮງໝໍເມືອງ)	2020	220.00		220.00	ຄອບ
26	ຄ.ກ ສໍາຫຼວດອອກແບບຜັງບ້ານໃນທົ່ວເມືອງ	2020-2024	120.00		120.00	ຄອບ
<b>IV</b>	<b>ອຸດສາຫະກໍາ ແລະ ການຄ້າ</b>	<b>6</b>	<b>2,248.00</b>	<b>0.00</b>	<b>2,248.00</b>	
<b>ກ</b>	<b>ໂຄງການກໍ່ສ້າງ, ສ້ອມແປງພື້ນຖານໂຄງລ່າງ</b>	<b>5</b>	<b>1,998.00</b>	<b>0.00</b>	<b>1,998.00</b>	
1	ໂຄງການກໍ່ສ້າງຫ້ອງການອຸດສາຫະກໍາ ແລະ ການຄ້າເມືອງ	2020-2021	811.00		811.00	ທົ່ງມີໄຊ
2	ໂຄງການປັບເດີນຕະຫຼາດຊາຍແດນຂອນແກ່ນ	2023	450.00		450.00	ບໍ່ແຕນ
3	ກໍ່ສ້າງອາຄານຕະຫຼາດຊາຍແດນໜອງປະຈິດ	2022	100.00		100.00	ບໍ່ແຕນ
4	ໂຄງການສົ່ງເສີມທຸລະກິດຂະໜາດນ້ອຍ, ຂະໜາດກາງ (SMEs)	2020-2024	250.00		250.00	ປາກລາຍ
5	ຄ.ກ ກໍ່ສ້າງພັດທະນາຕະຫຼາດບ້ານໃຫຍ່ທາດງາມ-ປາກຄອບ ໃຫ້ເປັນຖາວອນ	2020-2024	387.00		387.00	ຄອບ
	<b>ສົ່ງເສີມວິຊາການ</b>	<b>1</b>	<b>250.00</b>	<b>0.00</b>	<b>250.00</b>	
1	ໂຄງການຝຶກອົບຮົມວຽກງານສົ່ງເສີມວິສາຫະກິດຂະໜາດນ້ອຍ ແລະ ກາງ	2019-23	250.00		250.00	ໄຊຍະບູລີ

V	ຊັບພະຍາກອນທຳມະຊາດ ແລະ ສິ່ງແວດລ້ອມ	34	82,930.14	2,375.00	85,305.14	
ກ	ໂຄງການກໍ່ສ້າງ, ສ້ອມແປງພື້ນຖານໂຄງລ່າງ	13	57,363.49	0.00	57,363.49	
1	ໂຄງການຕໍ່ເຕີມທ້ອງຖານ ຫຊສ ເມືອງ	2022-2023	247.00		247.00	ທົ່ງມີໄຊ
2	ຄ.ກ ກໍ່ສ້າງທ້ອງປະຊຸມຂອງທ້ອງຖານຊັບພະຍາກອນທຳມະຊາດ ແລະ ສິ່ງແວດລ້ອມ	2020-2024	4,381.54		4,381.54	ປາກລາຍ
3	ໂຄງການກໍ່ສ້າງສະຖານີອຸຕຸນິຍົມ ແລະ ອຸທິກກະສາດ	2021	290.00		290.00	ແກ່ນທ້າວ
4	ໂຄງການກໍ່ສ້າງສະໜາມຂີ້ເຫຍື້ອ 3 ຈຸດ (ໂພນສະອາດ, ນາແວນ)	2021-2023	1,957.95		1,957.95	ພຽງ
5	ໂຄງການກໍ່ສ້າງສະຖານຖິ້ມຂີ້ເຫຍື້ອ	2023	2,019.00		2,019.00	ຊຽງຮ່ອນ
6	ໂຄງການກໍ່ສ້າງທ້ອງຖານ ພຊສ	2021	22,000.00		22,000.00	ໄຊຍະບູລີ
7	ໂຄງການກໍ່ສ້າງທ້ອງຖານ ຫຊສເມືອງ 5 ເມືອງ	2022	10,000.00	0.00	10,000.00	
8	ໂຄງການກໍ່ສ້າງທ້ອງຖານສະໜາມຂີ້ເຫຍື້ອ 5 ແຫ່ງ	2023	3,000.00	0.00	3,000.00	
9	ຄ.ກ ກໍ່ສ້າງ ແລະ ປັບປຸງສະຖານທີ່ຖິ້ມສິ່ງເສດເຫຼືອ, ສານເຄມີ (ຂີ້ເຫຍື້ອ) 6 ຈຸດ	2020	377.00		377.00	ຄອບ
10	ໂຄງການກໍ່ສ້າງທ້ອງຖານຊັບພະຍາກອນທຳມະຊາດ ແລະ ສິ່ງແວດລ້ອມ	2020-2024	4,491.00		4,491.00	ໄຊສະຖານ
11	ໂຄງການ ຂຶ້ນທະບຽນອອກໃບຕາດິນ ເມືອງໄຊຍະບູລີ	2019-23	3,000.00		3,000.00	ໄຊຍະບູລີ
12	ໂຄງການ ຄຸ້ມຄອງອ່າງໂຕ່ງແມ່ນ້ຳຮຸ່ງ ເມືອງ ໄຊຍະບູລີ	2019-23	1,250.00		1,250.00	ໄຊຍະບູລີ
13	ໂຄງການ ເກັບກຳຂີ້ມູນ, ສຳຫຼວດ-ອອກແບບ ແລະ ກໍ່ສ້າງສະໜາມຂີ້ເຫຍື້ອແຫ່ງໃໝ່	2019-23	4,350.00		4,350.00	ໄຊຍະບູລີ
ຂ	ສິ່ງເສີມວິຊາການ	20	22,566.65	2,375.00	24,941.65	
1	ໂຄງການອອກໃບຕາດິນຖາອອນປະເພດດິນກະສິກຳ 4 ບ້ານ	2020-2021	507.00		507.00	ທົ່ງມີໄຊ
2	ໂຄງການກວດກາດິນ 8 ປະເພດ 22 ບ້ານ	2020-2023	215.65		215.65	ພຽງ
3	ໂຄງການຂຶ້ນທະບຽນ-ອອກໃບຕາດິນ 5.500 ຕອນ	2020-2023	0.00	1,925.00	1,925.00	ພຽງ
4	ໂຄງການພິສູດຫຼັກຖານອອກໃບຕາດິນພາຍໃນເມືອງ	2020-2024		450.00	450.00	ຊຽງຮ່ອນ
5	ໂຄງການວັດແທກສຳຫຼວດທີ່ດິນ ແລະ ຂຶ້ນສຳມະໂນທີ່ດິນ ຢູ່ 15	2020-2024	120.00		120.00	ຊຽງຮ່ອນ

	ບ້ານ					
6	ໂຄງການຈັດສັນວາງແຜນນໍາໃຊ້ທີ່ດິນ	2021	3,000.00	0.00	3,000.00	
7	ໂຄງການ ອອກໃບຕາດິນ ແລະ ຂຶ້ນສໍາມະໂນທີ່ດິນ	2022	5,850.00	0.00	5,850.00	
8	ໂຄງການຄຸ້ມຄອງອ່າງຮັບນໍ້າ ແບບເຊື່ອມສານ ( 5 ອ່າງ).	2022-2025	1,560.00	0.00	1,560.00	
9	ໂຄງການກໍ່ສ້າງຫຼາວັດແທກລະດັບນໍ້າ( 11 ແຫ່ງ)	2022-2025	1,000.00	0.00	1,000.00	
10	ໂຄງການຂະຫຍາຍຕາໜ່າງສະຖານີອຸຕຸນິຍົມ(2 ແຫ່ງ)	2022-2025	1,000.00	0.00	1,000.00	
11	ສ້າງຕົວເມືອງສີຂຽວ,ສະອາດ,ງາມຕາ,ໃນຂອບເຂດທົ່ວແຂວງ	2022-2025	1,000.00	0.00	1,000.00	
12	ສ້າງນິຕິກຳກ່ຽວກັບການຄຸ້ມຄອງສິ່ງແວດລ້ອມທົ່ວແຂວງ	2022-2025	200.00	0.00	200.00	
13	ໂຄງການ ຕິດຕາມກວດກາ ການປ້ອງກັນ, ການຄວບຄຸມ ມົນລະພິດ ໃນທົ່ວແຂວງ	2022-2025	600.00	0.00	600.00	
14	ໂຄງການສ້າງຖານຂໍ້ມູນດ້ານສິ່ງແວດລ້ອມ ແລະ ການປ່ຽນແປງດິນຟ້າອາກາດ	2022-2025	1,200.00	0.00	1,200.00	
15	ໂຄງການສ້າງແຜນຫຼຸດຜ່ອນຄວາມສ່ຽງໄພພິບັດທາງທຳມະຊາດທົ່ວແຂວງ	2022-2025	1,000.00	0.00	1,000.00	
16	ໂຄງການສ້າງຄວາມເຂັ້ມແຂງທາງດ້ານວຽກງານຊັບພະຍາກອນທຳມະຊາດ ແລະ ສິ່ງແວດລ້ອມ (ມີທັງໝົດ 6 ໂຄງການ).	2022-2025	4,020.00	0.00	4,020.00	
17	ຄ.ກ ພິສູດຫຼັກຖານ ເພື່ອຂຶ້ນທະບຽນອອກໃບຕາດິນ ຈຳນວນ 1,750 ຕອນ	2020-2024	266.00		266.00	ຄອບ
18	ຄ.ກຈັດສັນທີ່ດິນຈຸລະພາກຂຶ້ນບ້ານ ຈຳນວນ 20 ບ້ານ	2020-2024	128.00		128.00	ຄອບ
19	ຄ.ກ ຄຸ້ມຄອງອ່າງແມ່ນໍ້າ (ອ່າງໂຕ່ງ) 1 ແຫຼ່ງ (ນໍ້າຄອບ)	2020-2024	300.00		300.00	ຄອບ
20	ໂຄງການຈັດສັນອ່າງໂຕ່ງ ແລະ ສ້າງຕິດປ້າຍ ເຂດສໍາຫຼວດພື້ນຟູປ່າໄມ້ ເຂດປ້ອງກັນນໍ້າຮຸ່ງ-ນໍ້າແມດ 21 ບ້ານ	2020-2024	600.00		600.00	ໄຊສະຖານ
<b>ຄ</b>	<b>ໂຄງການສະໜອງວັດຖຸອຸປະກອນ</b>	<b>1</b>	<b>3,000.00</b>	<b>0.00</b>	<b>3,000.00</b>	
1	ໂຄງການສະໜອງວັດຖຸອຸປະກອນ ຮັບໃຊ້ວຽກງານ ຊສ	2022	3,000.00	0.00	3,000.00	
<b>VI</b>	<b>ວິທະຍາສາດ ແລະ ເຕັກໂນໂລຊີ</b>	<b>12</b>	<b>9,012.31</b>	<b>0.00</b>	<b>9,012.31</b>	

ກ	ໂຄງການກໍ່ສ້າງ, ສ້ອມແປງພື້ນຖານໂຄງລ່າງ	10	8,899.31	0.00	8,899.31	
1	ກໍ່ສ້າງສວນພິກສາສາດຂອງເມືອງ	2022-2023	250.00		250.00	ທົ່ງມີໄຊ
2	ໂຄງການສ້າງສວນພິກສາສາດ, ວິທະສາດ ແລະ ພຶດສະໜຸນໄພ	2020	26.00		26.00	ບໍ່ແຕນ
3	ປຸກສ້າງຫ້ອງການວິທະຍາສາດ ແລະ ເຕັກໂນໂລຊີ	2020-2024	598.31		598.31	ປາກລາຍ
4	ໂຄງການສ້າງສວນພຶດສາສາດພູກະບົກ	2020-2024	650.00		650.00	ປາກລາຍ
5	ໂຄງການສວນຮັກສາພັນພືດທີ່ຫາຍາກ ແລະ ໃກ້ຈະສູນພັນ	2020-2024	800.00		800.00	ພຽງ
6	ໂຄງການກໍ່ສ້າງຫ້ອງການ ວິທະຍາສາດ ແລະ ເຕັກໂນໂລຊີເມືອງ	2020	1,096.00		1,096.00	ຊຽງຮ່ອນ
7	ໂຄງການກໍ່ສ້າງຫ້ອງການວິທະຍາສາດ ແລະ ເຕັກໂນໂລຊີ	2020-2024	4,491.00		4,491.00	ໄຊສະຖານ
8	ໂຄງການ ອະນຸລັກພັນພືດໄມ້ຢາພື້ນເມືອງ ແລະ ຕົ້ນໄມ້ເປັນຢາ ກິ່ວ ໜາກນາວ-ຕາລານ, ພູສະນາວ	2019-23	448.00		448.00	ໄຊຍະບູລີ
9	ກໍ່ສ້າງຫ້ອງທົດລອງວຽກງານມາດຕະຖານ ແລະ ວັດແທກ	2021-2025	90.00		90.00	ໄຊຍະບູລີ
10	ກໍ່ສ້າງສູນຝຶກ, ສຳມະນາວຽກງານວິທະຍາສາດ ແລະ ເຕັກໂນໂລຊີ	2022-2024	450.00		450.00	ໄຊຍະບູລີ
	<b>ສົ່ງເສີມວິຊາການ</b>	1	113.00	0.00	113.00	
1	ຝຶກອົບຮົມເຕັກນິກການຄຸ້ມຄອງ ແລະ ນຳໃຊ້ລະບົບປະຊຸມທາງໄກ ຂັ້ນແຂວງ	2021	113.00		113.00	ໄຊຍະບູລີ
	<b>ໂຄງການສະໜອງວັດຖຸອຸປະກອນ</b>	1	30.00	0.00	30.00	
1	ຈັດຊື້ເຄື່ອງກວດມີເຕີນ້ຳປະປາ	2021-2022	30.00		30.00	ໄຊຍະບູລີ
<b>VII</b>	<b>ສຶກສາທິການ ແລະ ກິລາ</b>	<b>63</b>	<b>35,018.26</b>	<b>18,112.00</b>	<b>53,130.26</b>	
ກ	ໂຄງການກໍ່ສ້າງ, ສ້ອມແປງພື້ນຖານໂຄງລ່າງ	63	35,018.26	18,112.00	51,130.26	
1	ກໍ່ສ້າງໂຮງຮຽນອານຸບານບ້ານທາດ	2020-2021	558.00		558.00	ທົ່ງມີໄຊ
2	ກໍ່ສ້າງໂຮງຮຽນອານຸບານບ້ານດ່ານ	2020-2021	558.00		558.00	ທົ່ງມີໄຊ
3	ກໍ່ສ້າງໂຮງຮຽນອານຸບານບ້ານແຄ່ນ	2020-2021	558.00		558.00	ທົ່ງມີໄຊ
4	ກໍ່ສ້າງເຮືອນລ້ຽງເດັກບ້ານໃໝ່	2020-2021	500.00		500.00	ທົ່ງມີໄຊ
5	ກໍ່ສ້າງເຮືອນລ້ຽງເດັກບ້ານມ່ວງ	2022-2023	500.00		500.00	ທົ່ງມີໄຊ
6	ສ້ອມແປງ ມສ ທົ່ງມີໄຊ	2022-2023	800.00		800.00	ທົ່ງມີໄຊ

7	ໂຄງການກໍ່ສ້າງໂຮງຮຽນລ້ຽງເດັກ-ອານຸບານນ້ຳພູ	2020	1,070.00		1,070.00	ບໍ່ແຕນ
8	ໂຄງການກໍ່ສ້າງໂຮງຮຽນ ມສ ບໍ່ແຕນ (ໂຄກຫຼວງ)	2022	2,024.73		2,024.73	ບໍ່ແຕນ
9	ໂຄງການກໍ່ສ້າງຫ້ອງທົດລອງ ແລະ ຫ້ອງຄອມພິວເຕີ ໂຮງຮຽນ ມສ ນ້ຳພູ, ມສ ບໍ່ແຕນມີໄຊ ແລະ ມສ ບໍ່ແຕນ	2024	672.00		672.00	ບໍ່ແຕນ
10	ໂຄງການກໍ່ສ້າງໂຮງຮຽນປະຖົມບ້ານທ່າມິໄຊ	2020-2024	750.00		750.00	ປາກລາຍ
11	ໂຄງການກໍ່ສ້າງໂຮງຮຽນອານຸບານບ້ານບົວບານ	2020-2024	800.00		800.00	ປາກລາຍ
12	ໂຄງການກໍ່ສ້າງໂຮງຮຽນປະຖົມບ້ານ ຫ້ວຍເຫຼັກ	2020-2024	750.00		750.00	ປາກລາຍ
13	ສ້ອມແປງໂຮງຮຽນອະນຸບານ ບ້ານ ປອນຂ້າມ	2020-2024	260.00		260.00	ປາກລາຍ
14	ໂຄງການກໍ່ສ້າງໂຮງຮຽນ ປະຖົມສົມບູນບ້ານໜອງໄຄ້	2020-2024	750.00		750.00	ປາກລາຍ
15	ໂຄງການກໍ່ສ້າງໂຮງຮຽນປະຖົມບ້ານຫ້ວຍຕ່າງ	2020-2024		800.00	800.00	ປາກລາຍ
16	ໂຄງການກໍ່ສ້າງໂຮງຮຽນປະຖົມສົມບູນບ້ານຫ້ວຍຕ່າງ	2020-2024	250.00		250.00	ປາກລາຍ
17	ໂຄງການກໍ່ສ້າງຫໍພັກນັກຮຽນຍິງໂຮງຮຽນ ມສ ເມືອງປາ	2020-2024	1,300.00		1,300.00	ປາກລາຍ
18	ໂຄງການກໍ່ສ້າງໂຮງຮຽນອານຸບານບ້ານແຄ	2020-2024		750.00	750.00	ປາກລາຍ
19	ກໍ່ສ້າງໂຮງຮຽນອານຸບານ ນາບອນ	2020-2024	500.00		500.00	ແກ່ນທ້າວ
20	ກໍ່ສ້າງໂຮງຮຽນປະຖົມດອນສັງ	2020-2024	550.00		550.00	ແກ່ນທ້າວ
21	ກໍ່ສ້າງໂຮງຮຽນ ມັດທະຍົມຕອນຕົ້ນ ປາກແຄມ	2020-2023	800.00		800.00	ແກ່ນທ້າວ
22	ກໍ່ສ້າງໂຮງຮຽນ ມັດທະຍົມສົມບູນແກ່ນທ້າວ	2020		2,500.00	2,500.00	ແກ່ນທ້າວ
23	ໂຄງການຕໍ່ເຕີມໂຮງຮຽນປະຖົມດົງເງິນ	2022-2023	250.00		250.00	ພຽງ
24	ໂຄງການສ້ອມແປງ ແລະ ຕໍ່ເຕີມໂຮມຮຽນມັດທະຍົມສົມບູນນາແວນ	2021-2022	500.00		500.00	ພຽງ
25	ໂຄງການກໍ່ສ້າງໂຮງຮຽນປະຖົມສົມບູນບ້ານສົມສະຫວາດ	2023		850.00	850.00	ພຽງ
26	ໂຄງການກໍ່ສ້າງໂຮງຮຽນປະຖົມ ແລະ ອະນຸບານ ນ້ຳສົງ (ອບ 3 ຫ້ອງ ແລະ ປະຖົມ 2 ຫ້ອງ)	2020-2021		670.00	670.00	ພຽງ
27	ໂຄງການກໍ່ສ້າງໂຮງຮຽນປະຖົມ ແລະ ອະນຸບານ ນ້ຳຍາບ (ອບ 3 ຫ້ອງ ແລະ ປະຖົມ 2 ຫ້ອງ)	2020-2021		670.00	670.00	ພຽງ

28	ໂຄງການກໍ່ສ້າງໂຮງຮຽນປະຖົມ ພູຟ້າມີໄຊ (ປັບປຸງ 10 ຫ້ອງ ຈາກ ເຄິ່ງຖາວອນມາເປັນຖາວອນ)	2022-2023		700.00		700.00	ພຽງ
29	ໂຄງການກໍ່ສ້າງມັດທະຍົມສຶກສາສົມບູນມິດປະຊາ+ຫ້ອງທົດລອງ (ຈຳນວນ 3 ຫ້ອງຮຽນ ແລະ 1 ຫ້ອງທົດລອງ)	2023-2024		720.00		720.00	ພຽງ
30	ໂຄງການກໍ່ສ້າງໂຮງຮຽນປະຖົມ ແລະ ອະນຸບານນ້ຳພອນ (ອະນຸບານ 2 ຫ້ອງ ແລະ ປະຖົມ 4 ຫ້ອງ)	2022-2023		820.00		820.00	ພຽງ
31	ໂຄງການກໍ່ສ້າງໂຮງຮຽນມັດທະຍົມຕອນຕົ້ນລາວສະໂນ	2024	991.00			991.00	ຊຽງຮ່ອນ
32	ໂຄງການກໍ່ສ້າງໂຮງຮຽນອານຸບານທົ່ງກາບ	2021	480.00			480.00	ຊຽງຮ່ອນ
33	ໂຄງການກໍ່ສ້າງໂຮງຮຽນອານຸບານດອນຕັນ	2023	480.00			480.00	ຊຽງຮ່ອນ
34	ໂຄງການກໍ່ສ້າງໂຮງຮຽນມັດທະຍົມຕອນຕົ້ນຫ້ວຍຄູນ	2022	991.00			991.00	ຊຽງຮ່ອນ
35	ໂຄງການກໍ່ສ້າງໂຮງຮຽນມັດທະຍົມຕອນຕົ້ນຮ່ອງຄູ	2022		600.00		600.00	ຊຽງຮ່ອນ
36	ໂຄງການກໍ່ສ້າງໂຮງຮຽນອານຸບານຫ້ວຍຕອງ	2023	250.00	650.00		900.00	ຊຽງຮ່ອນ
37	ໂຄງການກໍ່ສ້າງໂຮງຮຽນປະຖົມສົມບູນບ້ານຫ້ວຍຄູນ	2023	871.00			871.00	ຊຽງຮ່ອນ
38	ກໍ່ສ້າງໂຮງຮຽນ ລ້ຽງເດັກ - ອະນຸບານ ເມືອງ	2020-2021	800.00	0.00		800.00	ເງິນ
39	ກໍ່ສ້າງໂຮງຮຽນມັດທະຍົມຕອນຕົ້ນສາມັກຄີໄຊ	2020-2021		900.00		900.00	ເງິນ
40	ກໍ່ສ້າງຫ້ອງຄອມພິວເຕີພ້ອມດ້ວຍເຄື່ອງຄອມພິວເຕີຄົບຊຸດ	2023		850.00		850.00	ເງິນ
41	ກໍ່ສ້າງອາຄານໂຮງຮຽນ ອະນຸບານ ນ້ຳທົນ	2023	240.00	0.00		240.00	ເງິນ
42	ກໍ່ສ້າງຫ້ອງຮຽນໂຮງຮຽນອານຸບານ-ປະຖົມ ຜາແດງ	2021	0.00	982.00		982.00	ເງິນ
43	ກໍ່ສ້າງອາຄານໂຮງຮຽນ ອະນຸບານບ້ານຫ້ວຍເງີຍ	2021		900.00		900.00	ເງິນ
44	ຄ.ກ ກໍ່ສ້າງໂຮງຮຽນມັດທະຍົມຕົ້ນ ບ້ານທ່າຊ່ວງ	2019-20	635.21			635.21	ຫົງສາ
45	ຄ.ກ ກໍ່ສ້າງໂຮງຮຽນປະຖົມສຶກສາສົມບູນ ບ້ານນ້ຳຍາງ	2020-21	798.06			798.06	ຫົງສາ
46	ຄ.ກ ກໍ່ສ້າງໂຮງຮຽນປະຖົມສຶກສາສົມບູນ ບ້ານພູດອກໄມ້	2020-21	798.06			798.06	ຫົງສາ
47	ຄ.ກ ກໍ່ສ້າງໂຮງຮຽນປະຖົມສຶກສາສົມບູນ ບ້ານຫ້ວຍໄລ່	2021-22		1,200.00		1,200.00	ຫົງສາ
48	ຄ.ກ ກໍ່ສ້າງໂຮງຮຽນປະຖົມສຶກສາສົມບູນ ບ້ານແກ້ງແອນ	2023		1,200.00		1,200.00	ຫົງສາ
49	ຄ.ກ ກໍ່ສ້າງໂຮງຮຽນອະນຸບານ ບ້ານພູດອກໄມ້	2022-23		211.60		211.60	ຫົງສາ
50	ຄ.ກ ກໍ່ສ້າງໂຮງຮຽນອະນຸບານ ບ້ານນາສ້ານ	2022-23		211.60		211.60	ຫົງສາ

51	ຄ.ກ ກໍ່ສ້າງໂຮງຮຽນອະນຸບານບ້ານຜາບ່ອງ	2020-2024	644.00		644.00	ຄອບ
52	ຄ.ກ ກໍ່ສ້າງໂຮງຮຽນປະຖົມບ້ານນ້ຳຟ້າວ	2020-2024	800.00		800.00	ຄອບ
53	ຄ.ກ ກໍ່ສ້າງໂຮງຮຽນປະຖົມບ້ານຫ້ວຍເງິນ	2020-2024	800.00		800.00	ຄອບ
54	ກໍ່ສ້າງຫ້ອງຄອມພິວເຕີ ແລະ ເຄື່ອງຄອມພິວເຕີ 31 ເຄື່ອງໃຫ້ ມສ ມ່ວງ	2020	300.00		300.00	ຄອບ
55	ກໍ່ສ້າງຫ້ອງຄອມພິວເຕີ ແລະ ເຄື່ອງຄອມພິວເຕີ 31 ເຄື່ອງໃຫ້ ມສ ດອນຕັນ	2020	300.00		300.00	ຄອບ
56	ກໍ່ສ້າງຫ້ອງຮຽນເພີ່ມ 2 ຊັ້ນ, ຫໍພັກ, ຫ້ອງນໍ້າ, ເດີນກິລາ ແລະ ອ່າງ ເກັບນໍ້າ ມສ ດອຍກາວ	2020-2024	4,996.00		4,996.00	ໄຊສະຖານ
57	ກໍ່ສ້າງໂຮງຮຽນມັດທະຍົມຕອນຕົ້ນບ້ານພູເລີນ	2023		2,000.00		ໄຊສະຖານ
58	ໂຄງການ ກໍ່ສ້າງ ຮຮ ມັດທະຍົມຕອນຕົ້ນຫ້ວຍຈິດ	2019-23	850.00		850.00	ໄຊຍະບູລີ
59	ກໍ່ສ້າງ ໂຮງຮຽນ ມສ ກວງຄຳເຂດຫ້ວຍເພາະ ແລະ ຄອນປຽດ	2019-23	950.00	100.00	1,050.00	ໄຊຍະບູລີ
60	ກໍ່ສ້າງ ຮຮ ປະຖົມທາດແກ້ວ 5 ຫ້ອງ	2019-23	700.00	250.00	950.00	ໄຊຍະບູລີ
61	ກໍ່ສ້າງ ຮຮ ປະຖົມໂພນຄຳ 5 ຫ້ອງ	2019-23	700.00		700.00	ໄຊຍະບູລີ
62	ກໍ່ສ້າງ ຮຮ ປະຖົມໂພນສີດາ 5 ຫ້ອງ	2019-23	1,200.00		1,200.00	ໄຊຍະບູລີ
63	ກໍ່ສ້າງໂຮງຮຽນອານຸບານ 3 ຫ້ອງຮຽນ ບ້ານ ນ້ຳຄາ	2019-23	320.00		320.00	ໄຊຍະບູລີ
<b>VIII</b>	<b>ສາທາລະນະສຸກ</b>	<b>50</b>	<b>37,721.53</b>	<b>561,621.33</b>	<b>599,342.86</b>	
<b>ກ</b>	<b>ໂຄງການກໍ່ສ້າງ, ສ້ອມແປງພື້ນຖານໂຄງລ່າງ</b>	<b>41</b>	<b>33,582.53</b>	<b>555,865.33</b>	<b>589,447.86</b>	
1	ໂຄງການກໍ່ສ້າງໂຮງໝໍແຂວງ	2021-2022		545,250.00	545,250.00	ໄຊຍະບູລີ
2	ໂຄງການກໍ່ສ້າງຫ້ອງການສາທາລະນະສຸກເມືອງ	2022-2023	2,182.00		2,182.00	ທົ່ງມີໄຊ
3	ຕໍ່ເຕີມໂຮງໝໍຊຸມຊົນເມືອງ	2022-2023	395.00		395.00	ທົ່ງມີໄຊ
4	ໂຄງການກໍ່ສ້າງຫ້ອງການສາທາລະນະສຸກ	2020	1,013.76		1,013.76	ບໍ່ແຕນ
5	ໂຄງການປຸກສ້າງໂຮງໝໍນ້ອຍ ບ້ານ ຫ້ວຍມິດສິ້ມ	2020-2024	1,563.99		1,563.99	ປາກລາຍ
6	ໂຄງການປຸກສ້າງຫ້ອງການສາທາລະນະສຸກເມືອງ	2020-2024	9,000.00		9,000.00	ປາກລາຍ
7	ໂຄງການຕໍ່ເຕີມໂຮງໝໍນ້ອຍບ້ານໃຫຍ່ເມືອງປາ	2020-2024	10.00		10.00	ປາກລາຍ



8	ໂຄງການກໍ່ສ້າງສຸກສາລາ ປາກແລງ	2020-2024	30.00		30.00	ປາກລາຍ
9	ໂຄງການປຸກສ້າງຫໍພັກພະນັກງານຫ້ອງການສາທາລະນະສຸກເມືອງ	2020-2024	400.00		400.00	ປາກລາຍ
10	ໂຄງການກໍ່ສ້າງໂຮງໝໍ້ນ້ອຍໂພນທອງ	2023-2024	2,600.00		2,600.00	ພຽງ
11	ໂຄງການກໍ່ສ້າງຕຶກແມ່ ແລະເດັກ ໂຮງໝໍ້ເມືອງ	2021-2023	2,600.00		2,600.00	ພຽງ
12	ໂຄງການກໍ່ສ້າງເຮືອນຄົວຄົນເຈັບ	2020-2021	80.00		80.00	ພຽງ
13	ໂຄງການກໍ່ສ້າງໂຮງໝໍ້ນ້ອຍ ບ້ານ ນາແວນ	2020-2022	0.00	2,600.00	2,600.00	ພຽງ
14	ໂຄງການກໍ່ສ້າງ ລະບົບນໍ້າລືນ ບ້ານ ນາແວນ	2020-2022	0.00	2,800.00	2,800.00	ພຽງ
15	ໂຄງການກໍ່ສ້າງນໍ້າລືນບ້ານໂຮມໄຊ	2021		114.00	114.00	ຊຽງຮ່ອນ
16	ໂຄງການກໍ່ສ້າງປັບປຸງສຸກສາລາປາກເປັດ	2024		170.00	170.00	ຊຽງຮ່ອນ
17	ໂຄງການກໍ່ສ້າງຫໍພັກພະນັກງານສຸກສາລາບ້ານຫົວນາ	2020	210.00		210.00	ຊຽງຮ່ອນ
18	ໂຄງການກໍ່ສ້າງຫໍພັກພະນັກງານສຸກສາລາບ້ານຫ້ວຍຢວກ	2023		170.00	170.00	ຊຽງຮ່ອນ
19	ໂຄງການກໍ່ສ້າງໂຮງໝໍ້ນ້ອຍເຂດປາກເປັດ(ບ ໂຮມໄຊ)	2021		2,291.00	2,291.00	ຊຽງຮ່ອນ
20	ໂຄງການກໍ່ສ້າງຫ້ອງນອນຄົນເຈັບທີ່ເປັນພະຍາດຕິດແປດ(ຫ້ອງແຍກປ່ຽວ)	2023	810.00		810.00	ຊຽງຮ່ອນ
21	ສ້ອມແປງໂຮງໝໍ້ນ້ອຍຫ້ວຍເຜິ້ງ	2020-2021	12.00	0.00	12.00	ເງິນ
22	ສ້ອມແປງໂຮງໝໍ້ນ້ອຍຫ້ວຍເງິຍ	2022	13.50	0.00	13.50	ເງິນ
23	ສ້ອມແປງໂຮງໝໍ້ນ້ອຍຜາແດງ	2023	11.50	0.00	11.50	ເງິນ
24	ສ້ອມແປງໂຮງໝໍ້ນ້ອຍນາຍາງຄໍາ	2024	10.00	0.00	10.00	ເງິນ
25	ສ້ອມແປງນໍ້າລືນບ້ານທອງ	2021	214.12	0.00	214.12	ເງິນ
26	ສ້ອມແປງນໍ້າລືນບ້ານຜາແດງ	2023	174.14	0.00	174.14	ເງິນ
27	ກໍ່ສ້າງນໍ້າລືນບ້ານຫ້ວຍເງິຍ	2023	264.03	0.00	264.03	ເງິນ
28	ກໍ່ສ້າງນໍ້າລືນບ້ານດອນສະຫວ່າງ	2023	275.31	0.00	275.31	ເງິນ
29	ກໍ່ສ້າງໂຮງໝໍ້ນ້ອຍປາງບົງ	2020-2021	0.00	2,291.33	2,291.33	ເງິນ
30	ຄ.ກ ກໍ່ສ້າງໂຮງໝໍ້ນ້ອຍ ພູແລ້ງ ບ້ານຫ້ວຍຈ້ວງ	2020-2021	835.54		835.54	ຫຼິງສາ
31	ຄ.ກ ກໍ່ສ້າງຫ້ອງພິເສດໂຮງໝໍ້ຊຸມຊົນ	2020-21	401.64		401.64	ຫຼິງສາ
32	ຄ.ກ ກໍ່ສ້າງວັດຖ່າຍ ຈຳນວນ 175 ໜ່ວຍ	2021	191.00		191.00	ຄອບ

33	ຄ.ກ ສ້ອມແປງນໍ້າລິນບ້ານຫາດງາມ ແລະ ບ້ານປາກຄອບ	2021	230.00		230.00	ຄອບ
34	ຄ.ກ ກໍ່ສ້າງໂຮງໝໍ້ນ້ອຍຫາດງາມ	2021	2,105.00		2,105.00	ຄອບ
35	ຄ.ກ ກໍ່ສ້າງຫໍພັກພະນັກງານສາທາລະນະສຸກ	2022	150.00		150.00	ຄອບ
36	ໂຄງການກໍ່ສ້າງນໍ້າລິນບ້ານປາກລອງ, ບ້ານ ສະຖານ ແລະ ບ້ານ ສີສາຍທອງ	2020-2024	1,300.00		1,300.00	ໄຊສະຖານ
37	ໂຄງການ ກໍ່ສ້າງສຸກສາລາ ກຸ່ມບ້ານປາກເຮົ້າ	2019-23	1,200.00		1,200.00	ໄຊຍະບູລີ
38	ໂຄງການ ກໍ່ສ້າງສຸກສາລາ ບ້ານ ຫ້ວຍຂົວຫຼວງ	2019-23	3,000.00		3,000.00	ໄຊຍະບູລີ
39	ໂຄງການກໍ່ສ້າງນໍ້າລິນບ້ານ ໂພນຄໍາ	2019-23	800.00		800.00	ໄຊຍະບູລີ
40	ໂຄງການກໍ່ສ້າງນໍ້າລິນບ້ານ ນາທັງ	2019-23	1,500.00		1,500.00	ໄຊຍະບູລີ
41	ຄກ ກໍ່ສ້າງນໍ້າລິນບ້ານ ຖ້ໍາລອດ	2020		179.00	179.00	ໄຊຍະບູລີ
<b>ຂ</b>	<b>ໂຄງການສົ່ງເສີມວິຊາການ</b>	<b>7</b>	<b>0.00</b>	<b>5,756.00</b>	<b>5,756.00</b>	
1	ສັກຍາກັນພະຍາດ	2020-2024		1,358.00	1,358.00	
2	ໂຄງການແຜນງານບໍລິຫານສາທາລະນະສຸກ ແລະ ໂພສະນາການ	2020-2024		2,949.00	2,949.00	ໄຊຍະບູລີ
3	ໂຄງການຕ້ານໄຂ້ຍຸງລາຍ	2020		247.00	247.00	
4	ຕ້ານວັນນະໂລກ	2020		120.00	120.00	
5	ເປີດກວ້າງຮັກສາສຸຂະພາບຕາ	2020		289.00	289.00	
6	ຮັກສາມະເຮັງປາກມິດລູກ	2020		265.00	265.00	
7	ຮັກສາຄວາມປອດໄພດ້ານສຸຂະພາບ	2020-2021		528.00	528.00	
<b>ຄ</b>	<b>ໂຄງການສະໜອງວັດຖຸອຸປະກອນ</b>	<b>2</b>	<b>4,139.00</b>	<b>0.00</b>	<b>4,139.00</b>	
1	ຈັດຊື້ອຸປະກອນການແພດໃຫ້ໂຮງໝໍ້ແຂວງ, ຊຸມຊົນແລະໂຮງໝໍ້ນ້ອຍ	2020-2021	3,589.00		3,589.00	
2	ຈັດຊື້ລົດຮັບສົ່ງຄົນເຈັບໃຫ້ໂຮງໝໍ້ຊຸມຊົນເມືອງ	2020-2021	550.00		550.00	ທົ່ງມີໄຊ
<b>IX</b>	<b>ຖະແຫຼງຂ່າວ, ວັດທະນະທຳ ແລະ ທ່ອງທ່ຽວ</b>	<b>16</b>	<b>10,146.40</b>	<b>0.00</b>	<b>10,146.40</b>	

<b>ກ</b>	<b>ໂຄງການກໍ່ສ້າງ, ສ້ອມແປງພື້ນຖານໂຄງລ່າງ</b>	<b>15</b>	<b>9,939.40</b>	<b>0.00</b>	<b>9,939.40</b>	
1	ໂຄງການກໍ່ສ້າງຫ້ອງຂ່າວປະຈຳເມືອງ	2020-2021	184.00		184.00	ທົ່ງມິໄຊ
2	ກໍ່ສ້າງສູນວັດທະນະທຳ, ຫ້ອງສະແດງມູນເຊື້ອຂອງເມືອງ	2022-2023	393.00		393.00	ທົ່ງມິໄຊ
3	ໂຄງການກໍ່ສ້າງຫໍມູນເຊື້ອປະຫວັດສາດ	2022	462.65		462.65	ບໍ່ແຕນ
4	ສ້ອມແປງປັບປຸງເຄື່ອງສົ່ງ FM 5000w	2022-2023	300.00		300.00	ໄຊຍະບູລີ
5	ໂຄງການກໍ່ສ້າງຫໍມູນເຊື້ອ-ເຮືອນເຜົ່າ (ເຜົ່າມົ້ງ)ບ້ານໃຫຍ່ພັດທະນາເມືອງປາ-ຜາລຽບ	2020-2024	77.80		77.80	ປາກລາຍ
6	ໂຄງການກໍ່ສ້າງຫໍມູນເຊື້ອຂອງບ້ານ ໃຫຍ່ສຸວັນນະພູມ	2020-2024	60.00		60.00	ປາກລາຍ
7	ໂຄງການປັບປຸງຂະຫຍາຍໂທລະໂຄ່ງຂອງບ້ານພັດທະນາບົວບານ	2020-2024	10.00		10.00	ປາກລາຍ
8	ໂຄງການປັບປຸງ ແລະ ຂະຫຍາຍວິທະຍຸໂທລະໂຄ່ງບໍ່ມີສາຍບ້ານໃຫຍ່ພັດທະນາບວມເລົາ-ຜາແກ້ວ	2020-2024	86.05		86.05	ປາກລາຍ
9	ໂຄງການກໍ່ສ້າງຫໍສະໝຸດ	2021-2022	270.00		270.00	ແກ່ນທ້າວ
10	ຕິດຕັ້ງສະຖານີ FM (ເອັບເອັມ)	2022-2024	610.00		610.00	ແກ່ນທ້າວ
11	ສູນສາທິດການຜະລິດເຂົ້າຕິດພັນກັບຫໍພິພິທະພັນກອງເຂົ້າໃຫຍ່	2020-2023	150.90		150.90	ພຽງ
12	ໂຄງການກໍ່ສ້າງຫ້ອງສະແດງມູນເຊື້ອ ແລະ ຫ້ອງສະໝຸດ	2021	800.00		800.00	ຊຽງຮ່ອນ
13	ກໍ່ສ້າງເຮືອນເຜົ່າລື້, ກີມມຸ, ມິ້ງ ແລະ ສະໂມສອນ ເພື່ອສະແດງວິຖີການດຳລົງຊີວິດຂອງສາມເຜົ່າ	2021	3,735.00	0.00	3,735.00	ເງິນ
14	ກໍ່ສ້າງພະເຈົ້າໃຫຍ່ ຢູ່ເທິງສັນພູທາດໝັດຄຳ	2021	2,700.00	0.00	2,700.00	ເງິນ
15	ໂຄງການ ປັບປຸງພື້ນຖານໂຄງລ່າງ 13 ແລວທາງການທ່ອງທ່ຽວເມືອງ ໄຊຍະບູລີ	2019-23	100.00		100.00	ໄຊຍະບູລີ
<b>ຂ</b>	<b>ໂຄງການສົ່ງເສີມວິຊາການ</b>	<b>1</b>	<b>207.00</b>	<b>0.00</b>	<b>207.00</b>	
1	ໂຄງການ ຝຶກຄວາມເຂັ້ມແຂງວຽກງານຖະແຫຼງຂ່າວ, ວັດທະນະທຳ ແລະ ທ່ອງທ່ຽວ	2019-23	207.00		207.00	ໄຊຍະບູລີ
<b>X</b>	<b>ແຮງງານ ແລະ ສະຫວັດດີການສັງຄົມ</b>	<b>8</b>	<b>7,032.29</b>	<b>0.00</b>	<b>7,032.29</b>	
<b>ກ</b>	<b>ໂຄງການກໍ່ສ້າງ, ສ້ອມແປງພື້ນຖານໂຄງລ່າງ</b>	<b>3</b>	<b>6,255.69</b>	<b>0.00</b>	<b>6,255.69</b>	

1	ກໍ່ສ້າງສູນຝຶກວິຊາຊີບຂອງໄຊຍະບູລີ	2022-2024	5,816.00		5,816.00	ໄຊຍະບູລີ
2	ໂຄງການກໍ່ສ້າງຫໍປະຊຸມພະນັກງານບໍານານ-ເສຍອົງຄະ ແລະພິການພາຍໃນເມືອງ	2020-2021	239.69		239.69	ພຽງ
3	ຄ.ກ ກໍ່ສ້າງເຮືອນພະນັກງານບໍານານ (ເສຍອົງຄະ)	2020	200.00		200.00	ຄອບ
<b>ຂ</b>	<b>ໂຄງການສົ່ງເສີມວິຊາການ</b>	<b>5</b>	<b>776.60</b>	<b>0.00</b>	<b>776.60</b>	
1	ພັດທະນາສີມິແຮງງານ ແລະສະຫວັດດີການ-ສັງຄົມຢູ່ບ້ານ 3 ສ້າງສົມສະຫວັນ	2021-2022	45.60		45.60	ພຽງ
2	ຝຶກອົບຮົມວິຊາຊີບ ແລະ ພັດທະນາສີມິແຮງງານ	2020	200.00		200.00	ຄອບ
3	ສໍາຫຼວດອອກແບບທ້ອງຖານສະຫວັດດີການສັງຄົມແຂວງ	2024	252.00		252.00	ໄຊຍະບູລີ
4	ສໍາຫຼວດອອກແບບທ້ອງຖານສະຫວັດດີການສັງຄົມເມືອງບໍ່ແຕນ	2025	138.00		138.00	ບໍ່ແຕນ
5	ສໍາຫຼວດອອກແບບທ້ອງຖານສະຫວັດດີການສັງຄົມເມືອງໄຊສະຖານ	2025	141.00		141.00	ໄຊສະຖານ
<b>XI</b>	<b>ກໍ່ສ້າງສໍານັກງານ ແລະ ອື່ນໆ</b>	<b>20</b>	<b>38,268.68</b>	<b>0.00</b>	<b>38,268.68</b>	
<b>ກ</b>	<b>ໂຄງການກໍ່ສ້າງ, ສ້ອມແປງພື້ນຖານໂຄງລ່າງ</b>	<b>20</b>	<b>38,268.68</b>	<b>0.00</b>	<b>38,268.68</b>	
1	ໂຄງການກໍ່ສ້າງສະໂມສອນກອງບັນຊາການທະຫານເມືອງທົ່ງມີໄຊ	2020-2021	688.00		688.00	ທົ່ງມີໄຊ
2	ໂຄງການກໍ່ສ້າງກໍາແພງອ້ອມຄ້າຍກອງບັນຊາການທະຫານເມືອງທົ່ງມີໄຊ	2022-2023	520.00		520.00	ທົ່ງມີໄຊ
3	ໂຄງການກໍ່ສ້າງສະໂມສອນກອງບັນຊາການ ປກສ ເມືອງທົ່ງມີໄຊ	2020-2021	1,500.00		1,500.00	ທົ່ງມີໄຊ
4	ຕໍ່ເຕີມທ້ອງຖານຍຸຕິທໍາເມືອງ	2022-2023	108.00		108.00	ທົ່ງມີໄຊ
5	ໂຄງການກໍ່ສ້າງທ້ອງຖານ ແນວລາວສ້າງຊາດ, ສະຫະພັນກໍາມະບານ ແລະ ທ້ອງຖານສະພາ	2023	1,800.00		1,800.00	ບໍ່ແຕນ
6	ໂຄງການກໍ່ສ້າງທ້ອງຖານດ່ານ ຕມ ເໝືອງແຜ່	2021	252.09		252.09	ບໍ່ແຕນ
7	ກໍ່ສ້າງບູລະນະ-ພັດທະນາອານຸສາວະລີນັກຮິບວິລະນາມເມືອງບໍ່ແຕນ	2022	2,316.78		2,316.78	ບໍ່ແຕນ
8	ປຸກສ້າງທ້ອງໄປສະນີ ໂທລະຄົມມະນາຄົມ ແລະ ການສື່ສານ	2020-2024	874.46		874.46	ປາກລາຍ
9	ໂຄງການກໍ່ສ້າງທ້ອງຖານຍຸຕິທໍາ	2021-2024	1,060.00		1,060.00	ແກ່ນທ້າວ
10	ໂຄງການກໍ່ສ້າງທ້ອງຖານພາຍໃນເມືອງ	2022	900.00		900.00	ແກ່ນທ້າວ

11	ໂຄງການກໍ່ສ້າງຫ້ອງການນັກຮົບເກົ່າ	2021-2024	1,260.00		1,260.00	ແກ່ນທ້າວ
12	ໂຄງການກໍ່ສ້າງຫ້ອງການ-ການເງິນ ແລະ ຮົ່ວອ້ອມ	2020-2024	3,284.41		3,284.41	ພຽງ
13	ໂຄງການກໍ່ສ້າງປະຕູໂຂງ, ປ້ອມຍາມ,ກໍາແພງ ກອງບັນຊາການທະຫານເມືອງ	2020-2024	928.77		928.77	ພຽງ
14	ປູຢາງເສັ້ນທາງເຂົ້າກອງບັນຊາການທະຫານເມືອງ	2020-2024	2,163.15		2,163.15	ພຽງ
15	ໂຄງການກໍ່ສ້າງຫ້ອງການພະລາກອງບັນຊາການທະຫານເມືອງ	2020-2024	286.03		286.03	ພຽງ
16	ໂຄງການກໍ່ສ້າງຫ້ອງການແຜນການ ແລະການລົງທຶນເມືອງ	2020-2024	2,300.00		2,300.00	ພຽງ
17	ຄ.ກ ກໍ່ສ້າງສະໂມສອນກອງບັນຊາການທະຫານເມືອງ	2020-21	3,800.00		3,800.00	ຫົງສາ
18	ໂຄງການກໍ່ສ້າງຫ້ອງການພາຍໃນ	2020-2024	4,491.00		4,491.00	ໄຊສະຖານ
19	ໂຄງການກໍ່ສ້າງສະໂມສອນກອງບັນຊາການທະຫານເມືອງ	2020-2024	4,636.00		4,636.00	ໄຊສະຖານ
20	ໂຄງການ ກໍ່ສ້າງຫ້ອງການ ປກສ ບໍລິການປະຊາຊົນບ້ານ ໃຫຍ່, ນາຕໍ່, ນາຍາວ, ບ້ານ ໃຫຍ່ພັດທະນານາໜ້າ, ບ້ານ ໃຫຍ່ພັດທະນານາຊ້າ ຜາຊ້າງ ແລະ ກຸ່ມບ້ານ ປາເຮົ້າ ກອງບັນຊາການ ປກສເມືອງ ໄຊຍະບູລີ	2019-23	5,100.00		5,100.00	ໄຊຍະບູລີ

ລ/ດ	ຊື່ ແລະ ທີ່ຕັ້ງໂຄງການ	ຈ/ນ ໄລຍະໂຄງການ	ມູນຄ່າລວມໂຄງການ			ເມືອງ
			ທຶນເອກະຊົນ	ທຶນປະຊາຊົນ	ລວມ	
	<b>ລວມທຶນທັງໝົດ</b>	<b>230</b>	<b>2,053,476.59</b>	<b>67,502.28</b>	<b>2,122,328.87</b>	
<b>I</b>	<b>ກະສິກໍາ ແລະ ປ່າໄມ້</b>	<b>60</b>	<b>1,317,093.12</b>	<b>11,757.00</b>	<b>1,328,850.12</b>	
1	ໂຄງການ ປູກກ້ວຍຫອມ ( ບໍລິສັດ ຢິນິງ )	2019-2025	352,865.50		352,865.50	ພຽງ
2	ໂຄງການ ປູກກ້ວຍຫອມ ( ບໍລິສັດ ຊຽງນິງ )	2019-2025	217,148.00		217,148.00	ພຽງ
3	ໂຄງການ ປູກກ້ວຍຫອມ ( ບໍລິສັດ ຕາຄິງ )	2019-2025	54,287.00		54,287.00	ພຽງ
4	ໂຄງການ ປູກກ້ວຍຫອມ ( ບໍລິສັດ ບົວບານ )	2019-2025	244,291.50		244,291.50	ພຽງ

5	ໂຄງການ ປູກກ້ວຍຫອມ ( ບໍລິສັດ ບໍ່ແກ້ວຢາງພະລາ )	2019-2025	217,148.00		217,148.00	ພຽງ
6	ໂຄງການ ປູກໝາກໂມ ( ບໍລິສັດ ຕິງໄທ )	2019-2025	14,430.00		14,430.00	ພຽງ
7	ໂຄງການ ປູກໝາກໂມ ( ບໍລິສັດ ຄຳເງິນ ແສງຈັນ )	2019-2025	17,316.00		17,316.00	ພຽງ
8	ໂຄງການ ປູກໝາກໂມ ( ບໍລິສັດ ຈະເລີນຊັບ )	2019-2025	5,772.00		5,772.00	ພຽງ
9	ໂຄງການ ປູກໝາກໂມ ( ບໍລິສັດ ຊິງຢວນ )	2019-2025	5,770.00		5,770.00	ພຽງ
10	ໂຄງການປູກຖົ່ວເຫຼືອງ ( ບໍລິສັດ ຮາຍລິນ )	2019-2025	31,937.50		31,937.50	ພຽງ
11	ໂຄງການປູກຖົ່ວເຫຼືອງ ( ບໍລິສັດ ຫຼິງເຊິນ )	2019-2025	31,937.50		31,937.50	ພຽງ
12	ໂຄງການປູກກ້ວຍເປັນສິນຄ້າ ( ບໍລິສັດ ວຽງແກ້ວ ປູກພືດເປັນສິນຄ້າ )	2020-2024	9,000.00		9,000.00	ປາກລາຍ
13	ໂຄງການສົ່ງເສີມການປູກຊາໜ້ຽງເປັນສິນຄ້າ	2020-2024	1,500.00		1,500.00	ປາກລາຍ
14	ໂຄງການ ປູກເຂົ້າອິນຊີ ຢູ່ບ້ານນາໂສມ	2020-2024	82.00		82.00	ພຽງ
15	ໂຄງການປູກເຂົ້ານາແຊງ	2020-2024	2,584.00		2,584.00	ຊຽງຮ່ອນ
16	ໂຄງການປູກເຂົ້ານາປີ	2020-2024	2,900.00	140.00	3,040.00	ຊຽງຮ່ອນ
17	ໂຄງການປູກໝາກເຜັດ	2020-2024	910.00		910.00	ຊຽງຮ່ອນ
18	ໂຄງການປູກໝາກນ້ຳມັນ	2020-2024	750.00		750.00	ຊຽງຮ່ອນ
19	ໂຄງການປູກໝາກເຕືອຍ	2020-2024		2,250.00	2,250.00	ຊຽງຮ່ອນ
20	ໂຄງການປູກຫົວສີໄຄເຄື່ອງ	2020-2024	1,700.00	300.00	2,000.00	ຊຽງຮ່ອນ
21	ໂຄງການປູກຢາງພາລາ	2020-2024		1,000.00	1,000.00	ຊຽງຮ່ອນ
22	ໂຄງການປູກໝາກໂມ	2020-2024	20,000.00		20,000.00	ຊຽງຮ່ອນ
23	ໂຄງການສ້ອມແປງອ່າງນ້ຳຕຳ	2021		1,500.00	1,500.00	ແກ່ນທ້າວ
24	ໂຄງການສ້ອມແປງ ໄດສູບນ້ຳຫາດແດງ	2022		870.00	870.00	ແກ່ນທ້າວ
25	ໂຄງການສ້ອມແປງ ໄດສູບນ້ຳນາຮິມ	2023		940.00	940.00	ແກ່ນທ້າວ
26	ໂຄງການສ້ອມແປງ ໄດສູບນ້ຳບ້ານແຄ	2021		640.00	640.00	ແກ່ນທ້າວ
27	ໂຄງການສ້ອມແປງ ຝາຍຕາດກອງຄຳ	2021		230.00	230.00	ແກ່ນທ້າວ
28	ໂຄງການສ້ອມແປງ ຝາຍນ້ຳປາ 1	2023		90.00	90.00	ແກ່ນທ້າວ
29	ໂຄງການຊຸກຍູ້ການລ້ຽງສັດປີກແບບເປັນຟາມ	2020-2021		100.00	100.00	ຊຽງຮ່ອນ
30	ໂຄງການຊຸກຍູ້ການລ້ຽງໝູແບບເປັນຟາມ	2020-2022		150.00	150.00	ຊຽງຮ່ອນ

31	ໂຄງການຊຸກຍູ້ການລ້ຽງປາ	2021-2022		100.00	100.00	ຊຽງຮ່ອນ
32	ໂຄງການຊຸກຍູ້ການລ້ຽງກົບ	2020-2021		20.00	20.00	ຊຽງຮ່ອນ
33	ໂຄງການປູກປາ 450 ເຮັກຕາ	2020-2024		632.00	632.00	ຊຽງຮ່ອນ
34	ໂຄງການສ້າງຕັ້ງກຸ່ມຜະລິດເຂົ້າສະອາດ 19 ກຸ່ມ	2020	3,040.00	760.00	3,800.00	ຊຽງຮ່ອນ
35	ໂຄງການເຮັດຝຸ່ນບົ່ມຊີວະພາບ	2020-2024	102.00		102.00	ທົ່ງມີໄຊ
36	ໂຄງການສົ່ງເສີມການປູກພືດເປັນສິນຄ້າ	2020-2024	106.00		106.00	ທົ່ງມີໄຊ
37	ໂຄງການຂຸນ-ທອມງົວ	2021-2024	5,000.00		5,000.00	ແກ່ນທ້າວ
38	ໂຄງການລ້ຽງງົວ(ສຸກມຸງຄຸນຟາມ	2020	1,270.00		1,270.00	ແກ່ນທ້າວ
39	ໂຄງການສົ່ງເສີມການປູກພືດເປັນສິນຄ້າ	2020-2024	40.00		40.00	ແກ່ນທ້າວ
40	ໂຄງການຍົກສະມັດຕະພາບເຂົ້ານາ	2020-2024	100.00		100.00	ແກ່ນທ້າວ
41	ຟາມລ້ຽງງົວ	2021-2025	1,900.00		1,900.00	ແກ່ນທ້າວ
42	ໂຄງການສົ່ງເສີມການລ້ຽງໝູລາດເປັນສິນຄ້າ	2020-2024		230.00	230.00	ທົ່ງມີໄຊ
43	ໂຄງການສົ່ງເສີມການປູກຫຍ້າເປັນຫານສັດໃຫຍ່	2020-2024		300.00	300.00	ບໍ່ແຕນ
44	ໂຄງການສົ່ງເສີມການຜະລິດແນວພັນປາ ແລະ ກົບ	2020-2024		120.00	120.00	ບໍ່ແຕນ
45	ໂຄງການກ້າເບ້ຍໄມ້ຕິດພັນກັບການຟື້ນຟູປ່າທຳມະຊາດ	2020-2024		640.00	640.00	ບໍ່ແຕນ
46	ໂຄງການຄຸ້ມຄອງປ່າໄມ້ຂັ້ນບ້ານ	2020-2024		40.00	40.00	ແກ່ນທ້າວ
47	ໂຄງການປູກຜັກເຮືອນຮົມ	2020-2024		105.00	105.00	ຊຽງຮ່ອນ
48	ໂຄງການປູກເຂົ້າເນີນສູງ(ເຂົ້າກຳ)	2020-2024		150.00	150.00	ຊຽງຮ່ອນ
49	ໂຄງການຊຸກຍູ້ການລ້ຽງສັດໃຫຍ່	2020-2024		250.00	250.00	ຊຽງຮ່ອນ
50	ໂຄງການຊຸກຍູ້ການລ້ຽງໝູ	2020-2024		100.00	100.00	ຊຽງຮ່ອນ
51	ໂຄງການຊຸກຍູ້ການລ້ຽງງົວທອມ	2021		50.00	50.00	ຊຽງຮ່ອນ
52	ໂຄງການຊຸກຍູ້ການເພາະພັນປາບ້ານນ້ຳກອກ	2020-2024		50.00	50.00	ຊຽງຮ່ອນ
53	ຄ.ກ ສົ່ງເສີມການປູກພືດເປັນສິນຄ້າ ( ໝາກໂມ ) ເທດສະບານເມືອງ	2020-24	54,000.00		54,000.00	ຫົງສາ
54	ໂຄງການສົ່ງເສີມການປູກ, ເກັບຊີ້ ແລະ ປຸງແຕ່ງຊາ	2020-24	2,000.00		2,000.00	ໄຊສະຖານ
55	ໂຄງການລ້ຽງປາກະຊັງ	2021-2025	4,000.00		4,000.00	ໄຊຍະບູລີ
56	ຟາມລ້ຽງສັດປີກ	2021-2025	1,418.00		1,418.00	ໄຊຍະບູລີ

57	ຟາມລ້ຽງໝູ	2021-2025	2,788.12		2,788.12	ໄຊຍະບູລີ
58	ຟາມລ້ຽງໝູ (ແສງຟ້າ)	2021-2025	3,000.00		3,000.00	ໄຊຍະບູລີ
59	ຟາມລ້ຽງງົວ	2021-2025	4,000.00		4,000.00	ໄຊຍະບູລີ
60	ຟາມລ້ຽງສັດ (ງົວ, ຄວາຍ)	2021-2025	2,000.00		2,000.00	ໄຊຍະບູລີ
<b>II</b>	<b>ພະລັງງານ ແລະ ບໍ່ແຮ່</b>	<b>24</b>	<b>255,474.46</b>	<b>6,775.03</b>	<b>262,249.49</b>	
1	ໂຄງການຊຸດຄົ້ນຫິນພູຫ້ວຍຊາກ ( ບໍລິສັດ SPK )	2020-2024	1,500.00		1,500.00	ພຽງ
2	ສໍາຫຼວດ-ຊອກຄົ້ນທອງແດງ ແລະ ເຫຼັກ(ບໍລິສັດໂດມິນຽມ)	2020-2024	11,351.48		11,351.48	ພຽງ
3	ສໍາຫຼວດ-ຊອກຄົ້ນທອງແດງ ແລະ ເຫຼັກ(ບໍລິສັດວິລາຊານ)	2020-2024	15,813.21		15,813.21	ພຽງ
4	ໂຄງການສຶກສາຄວາມເປັນໄປໄດ້ເຂື່ອນໄຟຟ້ານໍ້າປູຍຕອນເໜືອ	2020-2024	104,271.07		104,271.07	ພຽງ
5	ໂຄງການຊຸດຄົ້ນດິນຖົມພື້ນ	2020-2024	1,910.20		1,910.20	ພຽງ
6	ໂຄງການຂະຫຍາຍຕາຂ່າຍໄຟຟ້າ ແລະ ຕິດຕັ້ງໜໍ່ແປງ	2020-2024	1,420.50		1,420.50	ພຽງ
7	ຊຸດຄົ້ນສໍາຫຼວດແຮ່ທອງ ແລະ ເຫຼັກ ( ບໍລິສັດອອກໂດນິຊຽນ )	2020-2024	20,000.00		20,000.00	ພຽງ
8	ໂຄງການຄຸດຄົ້ນຫິນປູນ ( ບໍລິສັດສີປະເສີດ )	2020-2024	2,496.00		2,496.00	ພຽງ
9	ຕິດຕັ້ງຕາຂ່າຍໄຟຟ້າເຍືອງທາງລະບົບແສງຕາເວັນບ້ານທາດ-ນາມ່ວງ	2022-2023		2,611.00	2,611.00	ທົ່ງມີໄຊ
10	ຕິດຕັ້ງໄຟຟ້າ ບ້ານນ້ຳຕົ້ນ - ແຫລ່ງທ່ອງທ່ຽວຕາດສະແນນ	2021	1,278.00		1,278.00	ບໍ່ແຕນ
11	ໂຄງການກໍ່ສ້າງໄຟຟ້າເຍືອງທາງ 3 ບ້ານ (ດອນສະຫວ່າງ,ເຕົາເກືອ,ບໍ່ແຕນ)	2020		140.92	140.92	ບໍ່ແຕນ
12	ໂຄງການກໍ່ສ້າງເສີມຕາຂ່າຍພືດລະດູແລ້ງ ໃນທົ່ວເມືອງ	2020		95.53	95.53	ບໍ່ແຕນ
13	ໂຄງການກໍ່ສ້າງໄຟຟ້າເຍືອງທາງ ບ້ານ 3 ສ້າງ ບ້ານໃຫຍ່	2020		57.55	57.55	ບໍ່ແຕນ
14	ໂຄງການກໍ່ສ້າງໄຟຟ້າເຍືອງທາງ ບ້ານໜອງປະຈິດ	2020		50.37	50.37	ບໍ່ແຕນ
15	ໂຄງການກໍ່ສ້າງໄຟຟ້າເຍືອງທາງ ບ້ານຕີນຕານ	2020		106.92	106.92	ບໍ່ແຕນ
16	ໂຄງການກໍ່ສ້າງໄຟຟ້າເຍືອງທາງ ພະລັງງານແສງຕາເວັນ ເຂດເທດສະບານ	2021		2,514.74	2,514.74	ບໍ່ແຕນ
17	ຄ.ກ ຂະຫຍາຍໄຟຟ້າເຍືອງທາງ4ບ້ານຫ້ວຍເລິກ,ປາກແຄມ,ດອນເມນ,ວັງປາ	2020		190.00	190.00	ແກ່ນທ້າວ
18	ໂຄງການສ້ອມແປງໄຟຟ້າເຍືອງທາງບ້ານຫ້ວຍອູມ	20-24		28.00	28.00	ພຽງ
19	ໂຄງການຂະຫຍາຍໄຟຟ້າເຍືອງທາງ	20-24		980.00	980.00	ພຽງ
20	ຄ.ກ ສໍາປະທານຊຸດຄົ້ນ ແລະ ປຸງແຕ່ງແຮ່ທາດຟຸອໍລາຍ (ເຂດດອນຕັນ)	2020	89,550.00		89,550.00	ຄອບ
21	ຊອກຄົ້ນ ແລະ ສໍາຫຼວດແຮ່ທາດ ຟຸອໍລາຍ (ເຂດດອນຕັນ)	2020	700.00		700.00	ຄອບ



22	ຊອກຄົ້ນ ແລະ ສໍາຫຼວດແຮ່ທາດ ຟູອໍລາຍ (ເຂດດອນຕັນ)	2020	2,000.00		2,000.00	ຄອບ
23	ຊອກຄົ້ນ ແລະ ສໍາຫຼວດແຮ່ທາດ ຟູອໍລາຍ (ເຂດດອນຕັນ)	2020	1,711.00		1,711.00	ຄອບ
24	ຄ.ກ ຊອກຄົ້ນ-ສໍາຫຼວດແຮ່ທາດ ຟູອໍລາຍ (ເຂດດອນຕັນ)	2020	1,473.00		1,473.00	ຄອບ
<b>III</b>	<b>ໂຍທາທິການ ແລະ ຂົນສົ່ງ</b>	<b>52</b>	<b>226,978.74</b>	<b>20,125.48</b>	<b>248,454.22</b>	
1	ໂຄງການ ກໍ່ສ້າງນໍ້າປະປາ ຂະໜາດນ້ອຍ (ຮູບແບບມີສ່ວນຮ່ວມ PPP) ບໍລິເວນ ປາກແຄມ	2021	3,000.00		3,750.00	ແກ່ນທ້າວ
2	ໂຄງການ ກໍ່ສ້າງນໍ້າປະປາ ຂະໜາດນ້ອຍ (ຮູບແບບມີສ່ວນຮ່ວມ PPP) ບໍລິເວນ ວັງປາ	2022	2,400.00		3,000.00	ແກ່ນທ້າວ
3	ໂຄງການກໍ່ສ້າງຍົກລະດັບປູຢາງທາງ ບ້ານນໍ້າພູ - ຕາດສະແນນ 13.00 ກມ	2023	8,048.00		8,048.00	ບໍ່ແຕນ
4	ໂຄງການກໍ່ສ້າງນໍ້າປະປາສຸຂະທິບານ ບ້ານນໍ້າພູ	2023	7,673.78		7,673.78	ບໍ່ແຕນ
5	ກໍ່ສ້າງທາງ(ປູຢາງ ຫຼື ເບຕົງ)ເທດສະບານບ້າຍໃຫຍ່ດອນເກືອ	2023		700.73	700.73	ບໍ່ແຕນ
6	ໂຄງການທະລຸຍົກລະດັບທາງ ບ້ານນໍ້າດັນ - ຕາດສະແນນ 6.70 ກມ	2023	7,995.46		7,995.46	ບໍ່ແຕນ
7	ໂຄງການສໍາຫຼວດ-ອອກແບບ ແລະ ກໍ່ສ້າງປັບປຸງແຫຼ່ງນໍ້າປະປາແຫ່ງໃໝ່ (ເຂດນໍ້າສິງ)	2022-2023	3,800.00		3,800.00	ທົ່ງມີໄຊ
8	ໂຄງການຍົກລະດັບປູຢາງທາງຊອຍ ບ້ານນໍ້າພູ 6.48 ກມ	2023		12,156.51	12,156.51	ບໍ່ແຕນ
9	ພັດທະນາເຂດສິ້ນຂົວປາກຫ້ວຍແຄນເປັນເຂດບໍລິການ	2021-2024	1,143.00	0.00	1,143.00	ເງິນ
10	ກໍ່ສ້າງຈຸດຊັງນໍ້າໜັກ 1 ແຫ່ງ	2020-2021	1,500.00	0.00	1,500.00	ເງິນ
11	ກໍ່ສ້າງຜັງດ່ານສາກົນນໍ້າເງິນ	2022-2024	142,000.00	0.00	142,000.00	ເງິນ
12	ປັບປຸງຄົວລົດເມືອງເງິນ	2023	2,800.00	0.00	2,800.00	ເງິນ
13	ສ້າງຈຸດຊົມວິວ ຢູ່ສັນພູເທິງທາງ ເຂົ້າບ້ານດອນສະຫວ່າງເກົ່າ	2020	395.50	0.00	395.50	ເງິນ
14	ໂຄງການກໍ່ສ້າງເສັ້ນທາງ ບ້ານໜອງໃຫຍ່-ໃຫຍ່ດອນເກືອ	2023		150.00	150.00	ບໍ່ແຕນ
15	ກໍ່ສ້າງທາງເບຕົງເສີມເຫຼັກເບົາ ບ້ານຈອມແກ້ວ (ຮ່ອມ 1)	2020		80.00	80.00	ແກ່ນທ້າວ
16	ກໍ່ສ້າງທາງເບຕົງເສີມເຫຼັກເບົາ ບ້ານຈອມແກ້ວ (ຮ່ອມ 2)	2021		80.00	80.00	ແກ່ນທ້າວ
17	ກໍ່ສ້າງທາງເບຕົງເສີມເຫຼັກເບົາ ບ້ານຈອມແກ້ວ (ຮ່ອມ 3)	2024		110.00	110.00	ແກ່ນທ້າວ
18	ກໍ່ສ້າງທາງເບຕົງເສີມເຫຼັກເບົາ ບ້ານຈອມເພັດ (ຮ່ອມ 2)	2024		150.00	150.00	ແກ່ນທ້າວ
19	ກໍ່ສ້າງທາງເບຕົງເສີມເຫຼັກເບົາ ບ້ານຈອມເພັດ (ຮ່ອມ 4)	2020		70.00	70.00	ແກ່ນທ້າວ

20	ກໍ່ສ້າງທາງເບຕົງເສີມເຫຼັກເບົາ ບ້ານຈອມເພັດ (ຮ່ອມ 5)	2022		50.00	50.00	ແກ່ນທ້າວ
21	ກໍ່ສ້າງທາງເບຕົງເສີມເຫຼັກເບົາ ບ້ານເມືອງເກົ່າ (ຮ່ອມ 5)	2020		50.00	50.00	ແກ່ນທ້າວ
22	ກໍ່ສ້າງທາງເບຕົງເສີມເຫຼັກເບົາ ບ້ານທ້າວແກ່ນ (ຮ່ອມ 4)	2020		80.00	80.00	ແກ່ນທ້າວ
23	ກໍ່ສ້າງທາງເບຕົງເສີມເຫຼັກເບົາ ບ້ານທ້າວແກ່ນ (ຮ່ອມ 5)	2020		100.00	100.00	ແກ່ນທ້າວ
24	ກໍ່ສ້າງທາງເບຕົງເສີມເຫຼັກເບົາ ບ້ານທ້າວແກ່ນ (ຮ່ອມ 13)	2022		80.00	80.00	ແກ່ນທ້າວ
25	ກໍ່ສ້າງທາງເບຕົງເສີມເຫຼັກເບົາ ບ້ານພວນ (ຮ່ອມ 1)	2020		90.00	90.00	ແກ່ນທ້າວ
26	ກໍ່ສ້າງທາງເບຕົງເສີມເຫຼັກເບົາ ບ້ານພວນ (ຮ່ອມ 3)	2023		90.00	90.00	ແກ່ນທ້າວ
27	ກໍ່ສ້າງທາງເບຕົງເສີມເຫຼັກເບົາ ບ້ານຫາດແດງ (ຮ່ອມ 2)	2020		160.00	160.00	ແກ່ນທ້າວ
28	ກໍ່ສ້າງທາງເບຕົງເສີມເຫຼັກເບົາ ບ້ານຫາດແດງ (ຮ່ອມ 3)	2023		130.00	130.00	ແກ່ນທ້າວ
29	ກໍ່ສ້າງທາງເບຕົງເສີມເຫຼັກເບົາ ບ້ານນາບອນ (ຮ່ອມ 4)	2020		130.00	130.00	ແກ່ນທ້າວ
30	ກໍ່ສ້າງທາງເບຕົງເສີມເຫຼັກເບົາ ບ້ານນາບອນ (ຮ່ອມ 5)	2022		130.00	130.00	ແກ່ນທ້າວ
31	ກໍ່ສ້າງທາງເບຕົງເສີມເຫຼັກເບົາ ບ້ານນາບອນ (ຮ່ອມ 6)	2024		340.00	340.00	ແກ່ນທ້າວ
32	ກໍ່ສ້າງທາງເບຕົງເສີມເຫຼັກເບົາ ບ້ານເມືອງໜໍ່ (ຮ່ອມ 4)	2020		290.00	290.00	ແກ່ນທ້າວ
33	ກໍ່ສ້າງທາງເບຕົງເສີມເຫຼັກເບົາ ບ້ານເມືອງໜໍ່ (ຮ່ອມ 6)	2023		130.00	130.00	ແກ່ນທ້າວ
34	ກໍ່ສ້າງທາງເບຕົງເສີມເຫຼັກເບົາ ບ້ານດອນເມນ (ຮ່ອມ 1)	2021		260.00	260.00	ແກ່ນທ້າວ
35	ກໍ່ສ້າງທາງເບຕົງເສີມເຫຼັກເບົາ ບ້ານເວີນຄໍາ (ຮ່ອມ 1)	2022		260.00	260.00	ແກ່ນທ້າວ
36	ກໍ່ສ້າງທາງເບຕົງເສີມເຫຼັກເບົາ ບ້ານໜອງ (ຮ່ອມ 5)	2021		130.00	130.00	ແກ່ນທ້າວ
37	ກໍ່ສ້າງທາງເບຕົງເສີມເຫຼັກເບົາ ບ້ານໜອງ (ຮ່ອມ 10)	2023		130.00	130.00	ແກ່ນທ້າວ
38	ໂຄງການກໍ່ສ້າງນໍ້າປະປາແລະນໍ້າລິນ 15 ບ້ານ	20-24		1,531.24	1,531.24	ພຽງ
39	ໂຄງການກໍ່ສ້າງຂົວຂ້າມລ້ອງເມືອງ 1 ແຫ່ງ	2020-2021		10.00	10.00	ພຽງ
40	ໂຄງການກໍ່ສ້າງເສັ້ນທາງບ້ານກາງ ຫາ ບ້ານ ດົງຫຼວງ	2021-2022		260.00	260.00	ພຽງ
41	ໂຄງການກໍ່ສ້າງທາງເບຕົງຈໍານວນ 14 ບ້ານ ( ບ. ນາແຄມ, ໂພນສະອາດ, ເມືອງພຽງ, ນໍ້າເຮ້ຍ, ນາກອງ, ໂພນຫີນ, ນໍ້າປູຍ, ໂພນໄຊ, ວຽງຈະເລີນ, ນາຊິງ, ແສງຈະເລີນ, ນາໂສມ, ຫົວນາ, ນາບວມ )	2020-2023		1,892.00	1,892.00	ພຽງ
42	ໂຄງການສ້ອມແປງທາງໄປທໍາການຜະລິດ 23 ກມ ບ້ານພູຟ້າມິໄຊ	2020-2021		100.00	100.00	ພຽງ
43	ໂຄງການສ້າງເສັ້ນທາງລົງສູ່ຫ້ວຍນໍ້າຍາບ	2020-2021		150.00	150.00	ພຽງ

44	ໂຄງການກໍ່ສ້າງເສັ້ນທາງໄປປ່າຊ້າບ້ານກາງ	2020-2021		55.00	55.00	ພຽງ
45	ຄ.ກ ກໍ່ສ້າງຈຸດພັກລົດບໍລິການທາງຜ່ານຫົງສາ-ຫຼວງພະບາງ ເຂດບ້ານປາກຫ້ວຍຍາງ	2021-2022	2,000.00		2,000.00	ຫົງສາ
46	ຄ.ກ ສໍາຫຼວດອອກແບບ ແລະ ກໍ່ສ້າງປູຢາງຊ່ວງຜ່ານບ້ານຄົນ ແລະ ເສັ້ນທາງເລກທີ 3634 ແຕ່ບ້ານມ່ວງດອນມຸນ-ບ້ານຫ້ວຍເງິນ 16 ກິໂລແມັດ	2020	8,206.00		8,206.00	ຄອບ
47	ຄ.ກ ສໍາຫຼວດອອກແບບ ແລະ ກໍ່ສ້າງປູຢາງຊ່ວງຜ່ານບ້ານຄົນ ແລະ ເສັ້ນທາງເລກທີ 3635 ແຕ່ບ້ານມ່ວງດອນມຸນ-ບ້ານປ່າຊາງ 14 ກິໂລແມັດ	2021	6,524.00		6,524.00	ຄອບ
48	ຄ.ກ ສໍາຫຼວດອອກແບບ ແລະ ກໍ່ສ້າງປູຢາງທາງເລກທີ 3633 ແຕ່ບ້ານປາງໄຮຫາຊາຍແດນບ້ານດົງເມືອງປາກທາແຂວງບໍ່ແກ້ວ 11 ກິໂລແມັດ	2022	15,690.00		15,690.00	ຄອບ
49	ຄ.ກ ຈັດສັນ, ຍົກຍ້າຍປະຊາຊົນທີ່ຖືກຜົນກະທົບກໍ່ສ້າງເຂື່ອນໄຟຟ້າແມ່ນ້ຳຂອງ ເມືອງປາກແບງ ແຂວງອຸດົມໄຊ	2021-2024	12,095.00		12,095.00	ຄອບ
50	ຄ.ກ ກໍ່ສ້າງສະມາຄົມຂົນສົ່ງໂດຍສານ ຈຸດປາງມອນ	2021	650.00		650.00	ຄອບ
51	ເປີດສາຍທາງແລ່ນລົດໂດຍສານ ໃຫ້ໄດ້ 3 ສາຍທາງ	2012024	700.00		700.00	ຄອບ
52	ຄ.ກ ກໍ່ສ້າງສະຖານີຂົນສົ່ງໂດຍສານຢູ່ຫາດງາມ	2020-2024	358.00		358.00	ຄອບ
<b>IV</b>	<b>ອຸດສາຫະກຳ ແລະ ການຄ້າ</b>	<b>47</b>	<b>191,381.20</b>	<b>6,988.00</b>	<b>198,369.20</b>	
1	ໂຮງກັ່ນນ້ຳມັນ	2024	65,000.00		65,000.00	ແກ່ນທ້າວ
2	ສົ່ງເສີມການປູກພືດເປັນສິນຄ້າ	2020-2024	20,000.00		20,000.00	ແກ່ນທ້າວ
3	ຟື້ນຟູກິດຈະການໂຄລາວຟາມ	2020-2022	8,500.00		8,500.00	ແກ່ນທ້າວ
4	ການສ້າງຜະລິດຕະພັນ ຂອງເມືອງ	2020-2022	780.00		780.00	ແກ່ນທ້າວ
5	ຕະຫຼາດເອກະຊົນ ບ້ານທ້າວແກ່ນ	2020-2022	400.00		400.00	ແກ່ນທ້າວ
6	ໂຄງການກໍ່ສ້າງໂຮງງານປຸງແຕ່ງຢາງພາລາ	2021-2023	2,000.00		2,000.00	ພຽງ
7	ໂຄງການກໍ່ສ້າງໂຮງງານບີບນ້ຳມັນປາມ	2020-2024	6,000.00		6,000.00	ພຽງ
8	ໂຄງການກໍ່ສ້າງໂຮງງານຊາໝ້ຽງ 2 ແຫ່ງ	2020-2024	3,950.00		3,950.00	ພຽງ
9	ໂຄງການກໍ່ສ້າງໂຮງງານປຸງແຕ່ງສະກັດນ້ຳໝາກຂາມປ້ອມ	2020-2024	1,200.00		1,200.00	ພຽງ
10	ໂຄງການປູກພືດກະສິກຳເປັນສິນຄ້າ ( ປັບປຸງໂຮງສີເຂົ້າ ແລະ ຄຸນນະພາບ	2020-2024	1,700.00		1,700.00	ພຽງ

	ຜະລິດຕະພັນ(ຂົ້າ)					
11	ໂຄງການສືບຕໍ່ກໍ່ສ້າງຕະຫຼາດໂພນສະອາດ	2020-2024	800.00		800.00	ພຽງ
12	ໂຄງການສືບຕໍ່ກໍ່ສ້າງຕະຫຼາດນາຊຶງ	2020-2024	3,000.00		3,000.00	ພຽງ
13	ໂຄງການສືບຕໍ່ກໍ່ສ້າງຕະຫຼາດສັດ	2020-2024	600.00		600.00	ພຽງ
14	ໂຄງການກໍ່ສ້າງຕະຫຼາດສາມບ້ານຊາຍແດນ	2020-2021	918.00		918.00	ທົ່ງມີໄຊ
15	ໂຄງການສ້າງຕັ້ງໂຮງງານຜະລິດເມັດຢາງສັງເຄາະສໍາເລັດຮູບ	2020-2025	20,000.00		20,000.00	ປາກລາຍ
16	ໂຄງການປຸກສ້າງຕະຫຼາດບ້ານນາບໍ່ນ້ອຍ	2020		118.00	118.00	ບໍ່ແຕນ
17	ໂຄງການປັບປຸງຕະຫຼາດບ້ານບໍ່ແຕນ	2021		35.00	35.00	ບໍ່ແຕນ
18	ໂຄງການປຸກສ້າງຕະຫຼາດຊາຍແດນນາຂ່າ	2022	100.00		100.00	ບໍ່ແຕນ
19	ປຸກສ້າງຕະຫຼາດ ບ້ານເມືອງຮໍາ	2022	3,257.00		3,257.00	ບໍ່ແຕນ
20	ໂຄງການສ້າງຕະຫຼາດສິດບ້ານປາກຊອງ	2020-2024		276.00	276.00	ພຽງ
21	ໂຄງການກໍ່ສ້າງຕະຫຼາດທົ່ງກາບ	2021		609.00	609.00	ຊຽງຮ່ອນ
22	ໂຄງການກໍ່ສ້າງຕະຫຼາດບ້ານດອນໄຊ	2020		50.00	50.00	ຊຽງຮ່ອນ
23	ໂຄງການຊຸກຍູ້ສິ່ງເສີມການຜະລິດສິນຄ້າ ໜຶ່ງເມືອງ-ໜຶ່ງຜະລິດຕະພັນ	2020		100.00	100.00	ຊຽງຮ່ອນ
24	ໂຄງການກໍ່ສ້າງໂຮງງານແປຮູບຢາງພາລາ	2020-2023		1,000.00	1,000.00	ຊຽງຮ່ອນ
25	ໂຮງງານປຸງແຕ່ງໝາກນໍ້າມັນ	2020-2023		1,000.00	1,000.00	ຊຽງຮ່ອນ
26	ໂຮງງານຂ້າສັດທັນສະໄໝ	2020-2023		1,500.00	1,500.00	ຊຽງຮ່ອນ
27	ໂຄງການກໍ່ສ້າງໂຮງສີເຂົ້າທັນສະໄໝ 1 ແຫ່ງ	2020-2021		1,500.00	1,500.00	ຊຽງຮ່ອນ
28	ກໍ່ສ້າງຕະຫຼາດ 3 ແຍກຫວ້ຍເຜິ້ງ	2020	281.60	0.00	281.60	ເງິນ
29	ສິ່ງເສີມການຜະລິດສິນຄ້າ( ໜຶ່ງເມືອງ, ໜຶ່ງຜະລິດຕະພັນ )	2020	25.00	0.00	25.00	ເງິນ
30	ໂຮງງານນໍ້າຕົ້ມ, ນໍ້າກ້ອນ ( ບ້ານທອງ )	2021	400.00	0.00	400.00	ເງິນ
31	ກໍ່ສ້າງໂຮງງານປຸງແຕ່ງຊາຊຶງ	2021	1,000.00	0.00	1,000.00	ເງິນ
32	ກໍ່ສ້າງຕະຫຼາດປາກແຄນ	2022	370.00	0.00	370.00	ເງິນ
33	ກໍ່ສ້າງຕະຫຼາດກຸ່ມປາງບົງ	2022	385.00	0.00	385.00	ເງິນ
34	ກໍ່ສ້າງໂຮງງານຜະລິດຊີມັງຂະໜາດນ້ອຍ	2023	25,000.00	0.00	25,000.00	ເງິນ
35	ກໍ່ສ້າງຫ້ອງວາງສະແດງສິນຄ້າ	2023	215.60	0.00	215.60	ເງິນ

36	ກໍ່ສ້າງໂຮງງານປຸງແຕ່ງອາຫານສັດ	2024	2,000.00	0.00	2,000.00	ເງິນ
37	ຄ.ກ ກໍ່ສ້າງຕະຫຼາດ ບ້ານຫ້ວຍຈ້ວງ	2022-23	300.00		300.00	ຫຼິງສາ
38	ຄ.ກ ກໍ່ສ້າງຕະຫຼາດບ້ານປາງໄຮ	2020-2024	387.00		387.00	ຄອບ
39	ຄ.ກ ກໍ່ສ້າງຕະຫຼາດສິດບ້ານນ້ຳພ້າວ	2020-2024	387.00		387.00	ຄອບ
40	ຄ.ກ ກໍ່ສ້າງເຕົາຂ້າສັດບ້ານມ່ວງດອນມູນ	2020-2024	35.00		35.00	ຄອບ
41	ຄ.ກ ກໍ່ສ້າງຕະຫຼາດຫ້ອງແຖວ (ເທດສະບານເມືອງ)	2020	840.00		840.00	ຄອບ
42	ຄ.ກ ກໍ່ສ້າງກຳແພງອ້ອມຕະຫຼາດເທດສະບານເມືອງ	2020	550.00		550.00	ຄອບ
43	ໂຄງການເກັບຊື້ເຄື່ອງປ່າຂອງດົງ ແລະ ເຄື່ອງປ່າຂອງນາ ( ບໍລິສັດຟ້າໃສ)	2020-2024	20,000.00		20,000.00	ໄຊສະຖານ
44	ໂຄງການເກັບຊື້ເຄື່ອງປ່າຂອງດົງ ແລະ ເຄື່ອງປ່າຂອງນາ ( ເວັນມິງລີ)	2020-2024	1,000.00		1,000.00	ໄຊສະຖານ
45	ໂຄງການ ກໍ່ສ້າງຕະຫລາດ ບ້ານ ປິ່ງ	2019-23		350.00	350.00	ໄຊຍະບູລີ
46	ໂຄງການ ກໍ່ສ້າງຕະຫລາດ ບ້ານ ນາຊຳຜາຊ້າງ	2019-23		100.00	100.00	ໄຊຍະບູລີ
47	ໂຄງການ ກໍ່ສ້າງຕະຫລາດ ບ້ານນາຕາກ	2019-23		350.00	350.00	ໄຊຍະບູລີ
<b>V</b>	<b>ຊັບພະຍາກອນທຳມະຊາດ ແລະ ສິ່ງແວດລ້ອມ</b>	<b>3</b>	<b>2,990.00</b>	<b>600.00</b>	<b>3,590.00</b>	
1	ໂຄງການຂະຫຍາຍສະໜາມຖິ້ມຂີ້ເຫຍື້ອຂອງເມືອງແຫ່ງໃໝ່	2020-2021	120.00		120.00	ທິ່ງມີໄຊ
2	ໂຄງການກຳຈັດສິ່ງເສດເຫຼືອ	2020	2,870.00		2,870.00	ແກ່ນທ້າວ
3	ສ້າງບ້ານສະອາດ,ສວຍງາມ	2021		600.00	600.00	ແກ່ນທ້າວ
<b>VII</b>	<b>ສຶກສາທິການ ແລະ ກິລາ</b>	<b>6</b>	<b>0.00</b>	<b>4,424.26</b>	<b>4,424.26</b>	
1	ໂຄງການກໍ່ສ້າງໂຮງຮຽນອານຸບານປາກຊອງ	2021-2022		52.00	52.00	ພຽງ
2	ໂຄງການກໍ່ສ້າງໂຮງຮຽນປະຖົມດອນຕົ້ວ	2021-2022		280.00	280.00	ພຽງ
3	ໂຄງການກໍ່ສ້າງໂຮງຮຽນປະຖົມສີບຸນເຮືອງ	2021-2022		280.00	280.00	ພຽງ
4	ໂຄງການກໍ່ສ້າງໂຮງຮຽນປະຖົມນ້ຳປັງເໜືອ	2023-2024		72.00	72.00	ພຽງ
5	ໂຄງການກໍ່ສ້າງໂຮງຮຽນມັດທະຍົມຕົ້ນກົວແຄ່ມ	2022-2023		160.00	160.00	ພຽງ
6	ໂຄງການກໍ່ສ້າງອາຄານຮຽນ, ຮົ່ວອ້ອມໂຮງຮຽນ, ສ້ອມແປງໂຕະຕັ້ງ ໂຮງຮຽນອານຸບານ, ປະຖົມ ແລະ ມັດທະຍົມໃນທົ່ວເມືອງ	2020-2024		3,580.26	3,580.26	ພຽງ
<b>VIII</b>	<b>ສາທາລະນະສຸກ</b>	<b>5</b>	<b>0.00</b>	<b>1,100.00</b>	<b>1,100.00</b>	

1	ໂຄງການກໍ່ສ້າງສຸກສາລາແພດບ້ານໜອງໄຄ້	2020-2024		165.00	165.00	ປາກລາຍ
2	ໂຄງການຕໍ່ເຕີມໂຮງໝໍນ້ອຍບ້ານໃຫຍ່ເມືອງປາ	2020-2024		65.00	65.00	ປາກລາຍ
3	ໂຄງການກໍ່ສ້າງສຸກສາລາ ປາກແລງ	2020-2024		770.00	770.00	ປາກລາຍ
4	ໂຄງການກໍ່ສ້າງເຮືອນພັກຂອງແພດໂຮງໝໍນ້ອຍປິ່ງວາງ	2020-2024		50.00	50.00	ພຽງ
5	ໂຄງການກໍ່ສ້າງວິດຖາຍ	2020-2024		50.00	50.00	ພຽງ
<b>IX</b>	<b>ຖະແຫຼງຂ່າວ, ວັດທະນະທຳ ແລະ ທ່ອງທ່ຽວ</b>	<b>28</b>	<b>59,559.07</b>	<b>10,998.69</b>	<b>70,557.76</b>	
1	ໂຄງການພັດທະນາແຫຼ່ງທ່ອງທ່ຽວທຳມະຊາດ ພູຢາຫງອກ-ອ່າງນ້ຳຕຳ ຕິດພັນກັບສວນວັດທະນະທຳຂອງເມືອງ	2020-2023	5,600.00		5,600.00	ແກ່ນທ້າວ
2	ໂຄງການກໍ່ສ້າງທໍ່ພິພິດຕະພັນກອງເຂົ້າໃຫຍ່ແບບຖາວອນ	2020-2023		1,495.54	1,495.54	ພຽງ
3	ໂຄງການພັດທະນາຊັບພະຍາກອນການທ່ອງທ່ຽວກົກຂາມເຕ້ຍ-ດົງຄຳຮຽວ	2020-2024	1,150.00		1,150.00	ພຽງ
4	ໂຄງການພັດທະນາຊັບພະຍາກອນການທ່ອງທ່ຽວນ້ຳປຸ້ນ	2020-2021	6,556.00		6,556.00	ພຽງ
5	ໂຄງການພັດທະນາຊັບພະຍາກອນການທ່ອງທ່ຽວຕົ້ນຄ່າໃຫຍ່	2022-2023	956.67		956.67	ພຽງ
6	ໂຄງການບຸລະນະແຫຼ່ງທ່ອງທ່ຽວທາງວັດທະນະທຳພະທານາງສາມຜົວ	2020-2021		1,332.00	1,332.00	ທົ່ງມີໄຊ
7	ໂຄງການກໍ່ສ້າງແຫຼ່ງທ່ອງທ່ຽວຜາຮອມນ້ຳສິງ	2020-2021	7,000.00		7,000.00	ທົ່ງມີໄຊ
8	ໂຄງການພັດທະນາວັດປ່າພູສະຫວັນວະນາຣາມ	2020-2024		1,432.13	1,432.13	ພຽງ
9	ໂຄງການກໍ່ສ້າງກຸດຕິ,ກຳແພງ,ກໍ່ສ້າງວັດ,ປະຕູໂຂງວັດຈຳນວນ 30 ແຫ່ງ	2020-2024		5,471.02	5,471.02	ພຽງ
10	ໂຄງການກໍ່ສ້າງອາຄານວາງສະແດງຫັດຖະກຳແລະຜະລິດຕະພັນພື້ນເມືອງ, ກໍ່ສ້າງຮ້ານກາເຟ, ຮ້ານອາຫານແບບພື້ນເມືອງ, ກໍ່ສ້າງອາຄານໂຮງແຮມ 24 ຫ້ອງ, ສ້ອມແປງອາຄານເຮືອນເກົ່າຝຣັ່ງເປັນຫ້ອງການບໍລິຫານ, ຫ້ອງວາງສະແດງຮູບພາບຈຳລອງ ( ບໍລິສັດເອເປກ)	2020-2024	18,866.40		18,866.40	ປາກລາຍ
11	ໂຄງການສ້າງສວນສາທາລະນະບ້ານໃຫຍ່ພັດທະນາບວມເລົາ-ຜາແກ້ວ	2020-2024	350.00		350.00	ປາກລາຍ
12	ໂຄງການປັບປຸງ ແລະ ກໍ່ສ້າງສະຖານທີ່ຖ້ຳຜາແກ້ວ	2020-2024	50.00		50.00	ປາກລາຍ
13	ໂຄງການ ການທ່ອງທ່ຽວຕາມລຳນ້ຳຂອງ	2020-2024	1,250.00		1,250.00	ປາກລາຍ
14	ໂຄງການພັດທະນາແຫຼ່ງທ່ອງທ່ຽວບໍ່ນ້ຳປຸ້ນ ແລະ ບັນດາຖ້ຳບ້ານໃຫຍ່ພັດທະນາເມືອງປາ-ຜາລຽບ	2020-2024	850.00		850.00	ປາກລາຍ
15	ໂຄງການປະດັບປະດາຕົບແຕ່ງໜອງຊາງ	2020	2,000.00		2,000.00	ຊຽງຮ່ອນ

16	ໂຄງການກໍ່ສ້າງອ່າງລອຍນໍ້າ(ສວນນໍ້າຊຽງຮ່ອນ)	2020	400.00		400.00	ຊຽງຮ່ອນ
17	ໂຄງການກໍ່ສ້າງອ່າງລອຍນໍ້າ ແລະ ຂີ່ເຮືອລ່ອງແກ່ງຫ້ວຍທະລຸງ	2020	300.00		300.00	ຊຽງຮ່ອນ
18	ໂຄງການບູລະນະພະທາດຊຽງລົມ	2022		250.00	250.00	ຊຽງຮ່ອນ
19	ໂຄງການປັບປຸງຮອຍພະບາດວັດບ້ານລັບ	2021		100.00	100.00	ຊຽງຮ່ອນ
20	ໂຄງການປັບປຸງຖ້ໍາປັງຄໍາ	2021		250.00	250.00	ຊຽງຮ່ອນ
21	ໂຄງການກໍ່ສ້າງອ່າງເກັບນໍ້າຢູ່ຖ້ໍາອຸຕຸມຄໍາບ້ານຂິ່ງ	2022		300.00	300.00	ຊຽງຮ່ອນ
22	ໂຄງການປັບປຸງນໍ້າຕົກຕາດຫ້ວຍສະເຄັ່ງ ບ້ານດົງ	2024	300.00		300.00	ຊຽງຮ່ອນ
23	ໂຄງການປັບປຸງນໍ້າຕົກຕາດຫ້ວຍແລ	2023	1,000.00		1,000.00	ຊຽງຮ່ອນ
24	ໂຄງການກໍ່ສ້າງເຮືອນເຜົາຍວນ, ເຜົາລື້	2021		300.00	300.00	ຊຽງຮ່ອນ
25	ໂຄງການກໍ່ສ້າງເຮືອນເຜົາ ຫຼື ເຮືອນບູຮານບ້ານໃຫຍ່ພັດທະນາບວມເລົາ-ຜາແກ້ວ	2020-2024		68.00	68.00	ປາກລາຍ
26	ຄ.ກ ສ້າງໂຮມສະເຕ ( ທ່າຊ່ວງ, ປາກງື່ມ, ແກ້ງແອນ )	2021-22	430.00		430.00	ຫົງສາ
27	ຄ.ກ ກໍ່ສ້າງໂຮງແຮມ, ເຮືອນພັກ ແລະ ລີສອດ	2020-2024	12,000.00		12,000.00	ຄອບ
28	ຄ.ກ ກໍ່ສ້າງຮ້ານອາຫານ, ເຮືອນນໍາທ່ຽວ ແລະ ເຮືອແພ	2020-2024	500.00		500.00	ຄອບ
<b>XI</b>	<b>ກໍ່ສ້າງສໍານັກງານ ແລະ ອື່ນໆ</b>	<b>5</b>	<b>0.00</b>	<b>4,733.82</b>	<b>4,733.82</b>	
1	ໂຄງການກໍ່ສ້າງ ແລະ ປັບປຸງຫ້ອງການບ້ານ ແລະ ຫໍປະຊຸມບ້ານ ຈໍານວນ 51 ບ້ານ	2020-2024		4,033.82	4,033.82	ພຽງ
2	ໂຄງການ ກໍ່ສ້າງຫ້ອງປະຊຸມບ້ານນາຄານ	2019-23		200.00	200.00	ໄຊຍະບູລີ
3	ໂຄງການກໍ່ສ້າງ ຫ້ອງປະຊຸມບ້ານໂພນສີດາ	2019-23		200.00	200.00	ໄຊຍະບູລີ
4	ໂຄງການ ຕໍ່ເຕີມຫ້ອງປະຊຸມບ້ານາກວາງ	2019-23		100.00	100.00	ໄຊຍະບູລີ
5	ໂຄງການກໍ່ສ້າງ ຫ້ອງປະຊຸມບ້ານໂພນຄໍາ	2019-23		200.00	200.00	ໄຊຍະບູລີ

**ແຜນທີ່ປະກອບ:**











### ແຜນທີ່ 3: ການກະຈາຍການລົງທຶນຂອງຂະແໜງການ, ອີງຕາມແຕ່ລະເມືອງ



ແຜນພັດທະນາເສດຖະກິດ-ສັງຄົມ 5 ປີ (2021-2025) ຂອງແຂວງ ໄຊຍະບູລີ

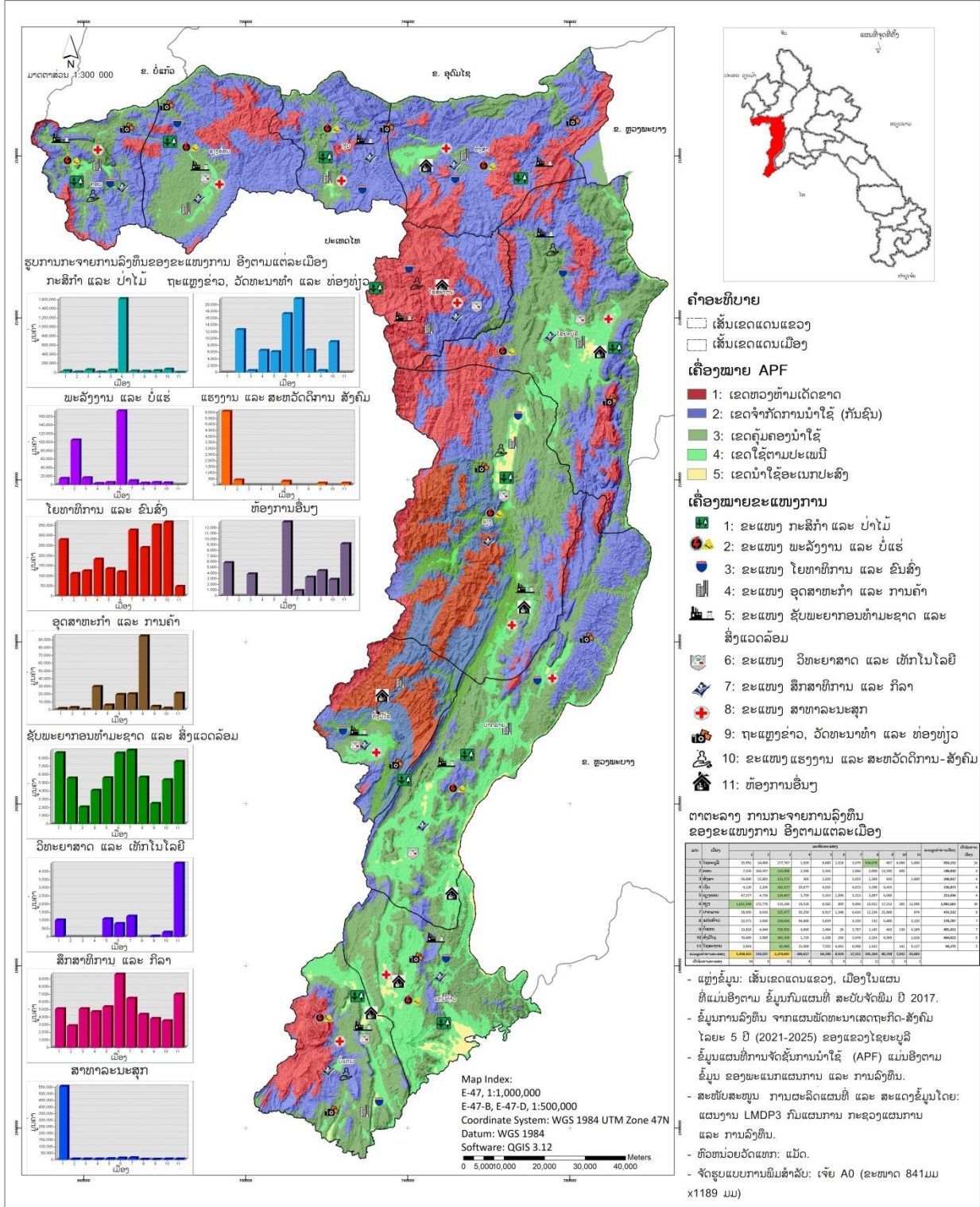

- ແຫຼ່ງຂໍ້ມູນ: ເສັ້ນເຂດແດນແຂວງ, ເມືອງໃນແຜນທີ່ແມ່ນອີງຕາມ ຂໍ້ມູນກົມແຜນທີ່ ສະບັບຈັດພິມ ປີ 2017.
- ຂໍ້ມູນການລົງທຶນ ຈາກແຜນພັດທະນາເສດຖະກິດ-ສັງຄົມ ໄລຍະ 5 ປີ (2021-2025) ຂອງແຂວງໄຊຍະບູລີ
- ຂໍ້ມູນແຜນທີ່ການຈັດຊັ້ນການນຳໃຊ້ (APF) ແມ່ນອີງຕາມ ຂໍ້ມູນ ຂອງພະແນກແຜນການ ແລະ ການລົງທຶນ.
- ສະທັບສະໝູນ ການຜະລິດແຜນທີ່ ແລະ ສະແດງຂໍ້ມູນໂດຍ: ແຜນງານ LMDP3 ກົມແຜນການ ກະຊວງແຜນການ ແລະ ການລົງທຶນ.
- ຫົວໜ່ວຍອັດແທກ: ແມັດ.
- ຈັດຮູບແບບການພິມສຳລັບ: ເຈ້ຍ A0 (ຂະໜາດ 841ມມ x1189 ມມ)









# ແຜນທີ່ 6: ການກະຈາຍ ການລົງທຶນ ໃນ 6 ເປົ້າໝາຍ ອີງຕາມເຂດບຸລິມະສິດ

ແຜນພັດທະນາເສດຖະກິດ-ສັງຄົມ 5 ປີ (2021-2025) ຂອງແຂວງ ໄຊຍະບູລີ

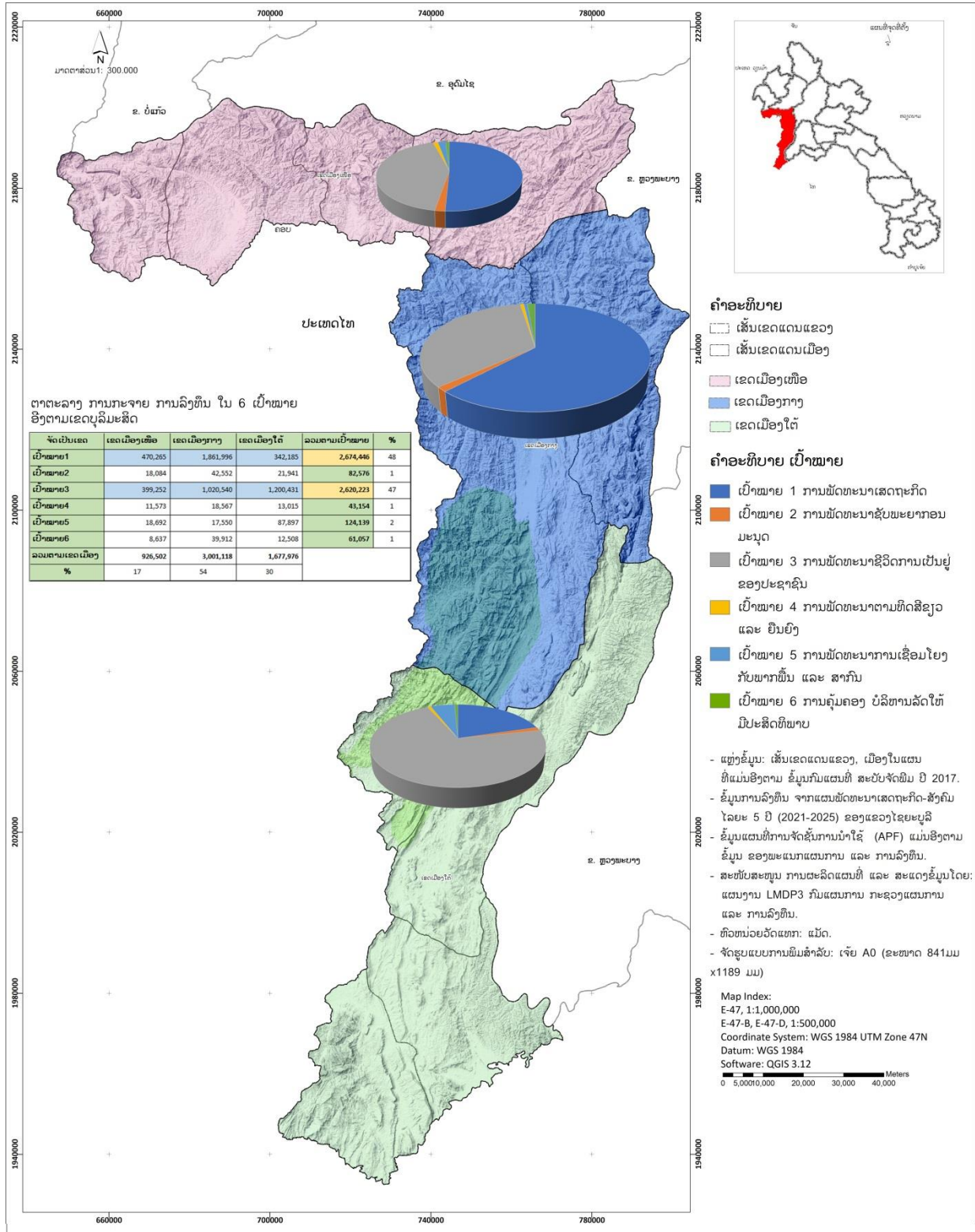





# ແຜນທີ່ 7: ການກະຈາຍແຫຼ່ງທຶນ ອີງຕາມ 6 ເປົ້າໝາຍ ໃນແຕ່ລະເມືອງ

ແຜນພັດທະນາເສດຖະກິດ-ສັງຄົມ 5 ປີ (2021-2025) ຂອງແຂວງ ໄຊຍະບູລີ

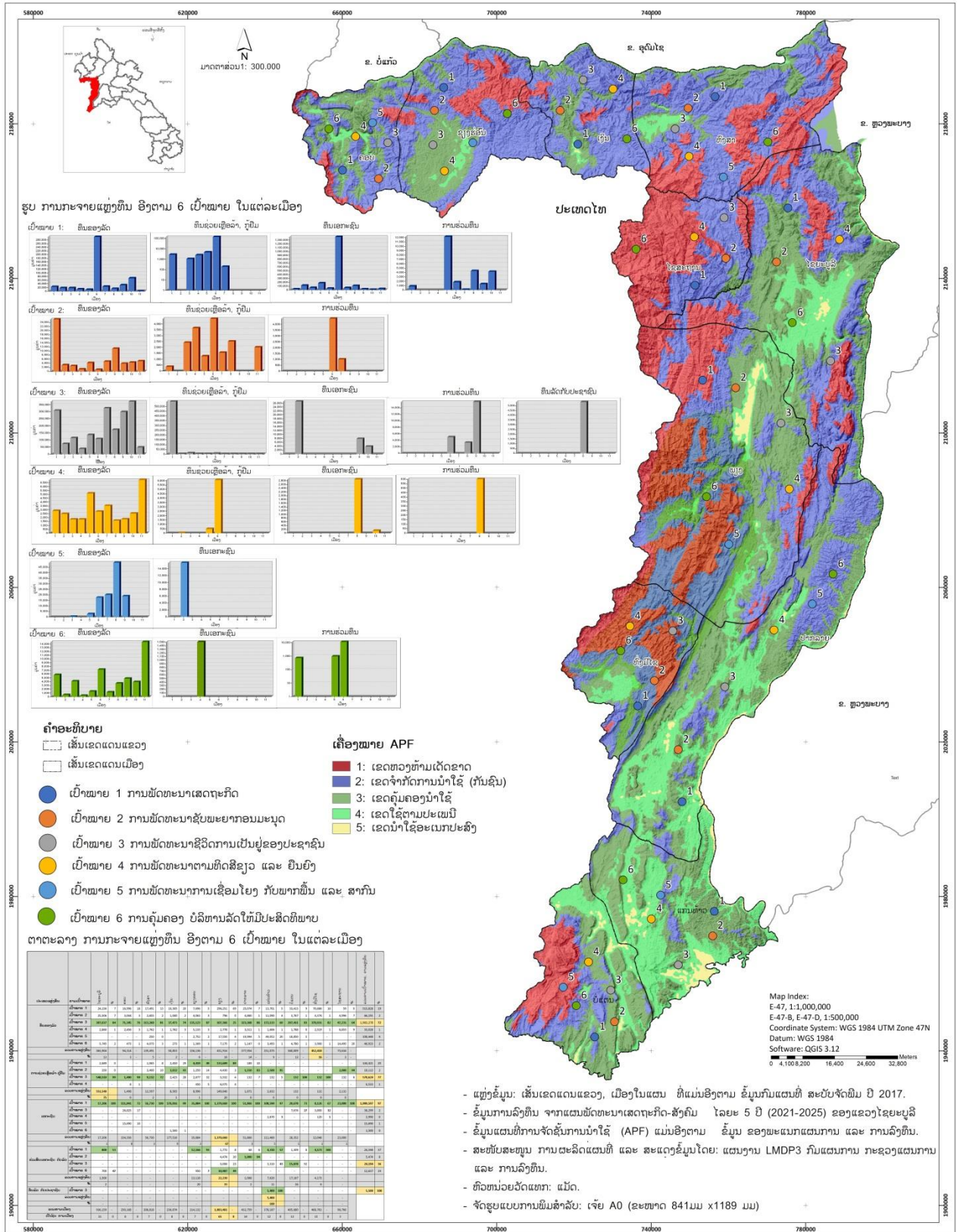









## ແຜນທີ່ 2: ດິນກະສິກຳ ທີ່ຢູ່ນອກ 3 ປະເພດປ່າໄມ້ (ປ່າສະຫງວນ, ປ່າປ້ອງກັນ, ປ່າຜະລິດ)



ແຜນຈັດສັນທີ່ດິນ, ຄຸ້ມຄອງຊັບພະຍາກອນທຳມະຊາດ ແລະ ສິ່ງແວດລ້ອມ ແບບຮອບດ້ານ ຂອງແຂວງໄຊຍະບູລີ

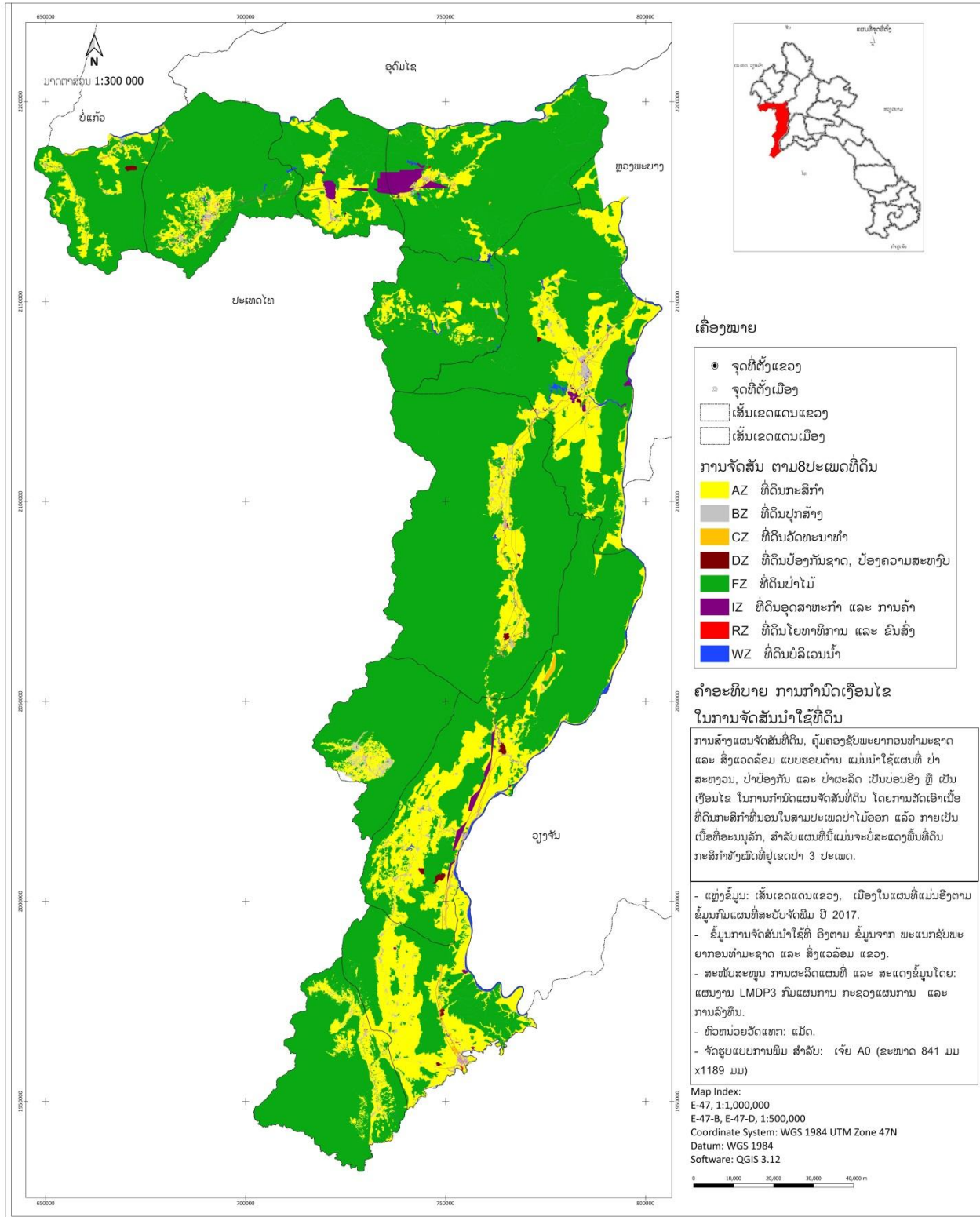



### ແຜນທີ່ 3: ດິນກະສິກຳ ທີ່ຢູ່ນອກເຂດຫວງຫ້າມເດັດຂາດ ແລະ ເຂດຈຳກັດການນຳໃຊ້



ແຜນຈັດສັນທີ່ດິນ, ຄຸ້ມຄອງຊັບພະຍາກອນທຳມະຊາດ ແລະ ສິ່ງແວດລ້ອມ ແບບຮອບດ້ານ ຂອງແຂວງໄຊຍະບູລີ

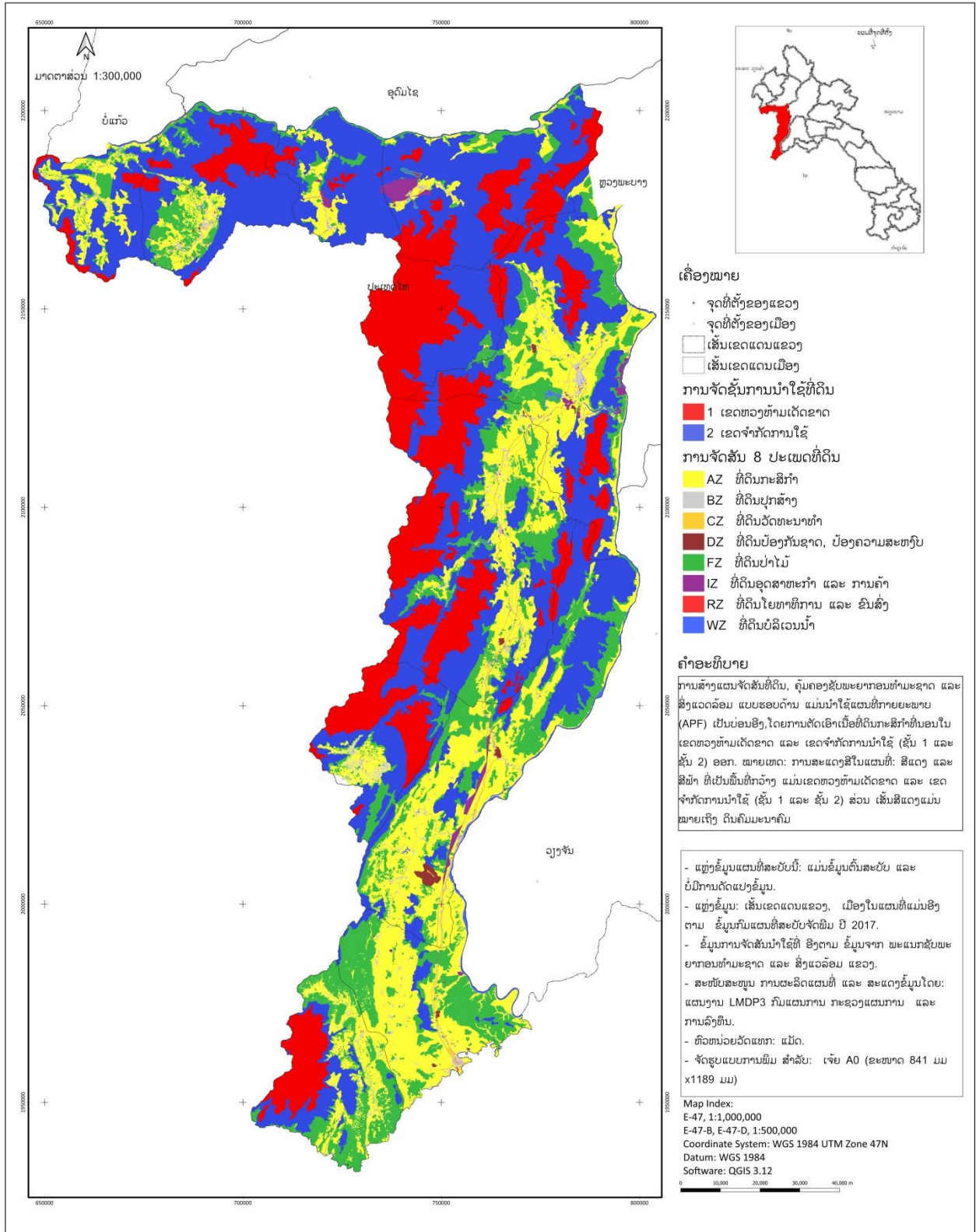





# ແຜນທີ່ 4: ດິນກະສິກຳ ທີ່ຢູ່ນອກ ສອງປະເພດປ່າໄມ້ (ປ່າສະຫງວນ ແລະ ປ່າປ້ອງກັນ)



ແຜນຈັດສັນທີ່ດິນ, ຄຸ້ມຄອງຊັບພະຍາກອນທຳມະຊາດ ແລະ ສິ່ງແວດລ້ອມ ແບບຮອບດ້ານ ຂອງແຂວງໄຊຍະບູລີ

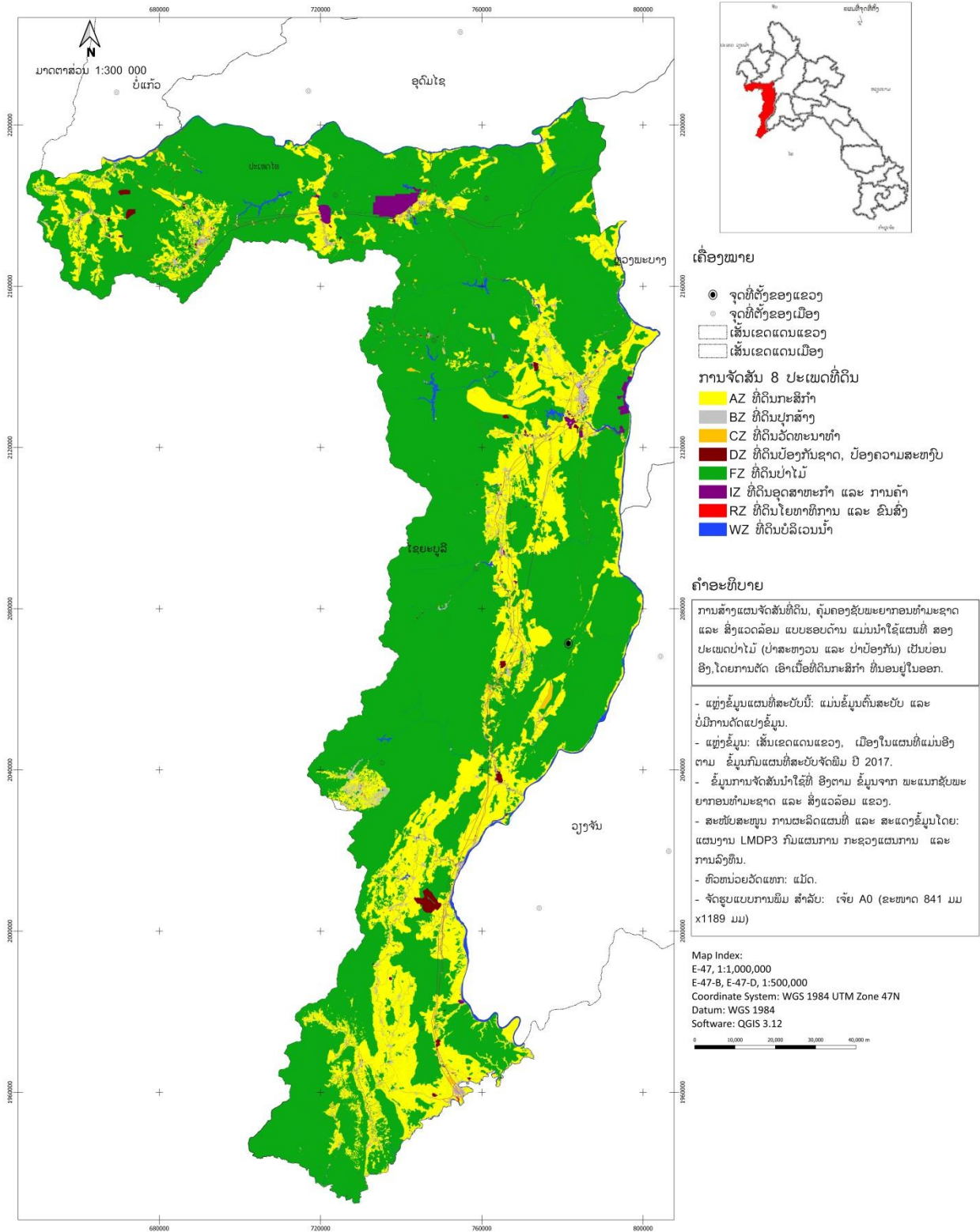



ແຜນທີ່ 5: ດິນກະສິກຳ ທີ່ບໍ່ນອນຢູ່ໃນ ເຂດຫວງຫ້າມເດັດຂາດ, ເຂດຈຳກັດການນຳໃຊ້ (APF) ແລະ ສາມປະເພດປ່າໄມ້  
ແຜນຈັດສັນທີ່ດິນ, ຄຸ້ມຄອງຊັບພະຍາກອນທຳມະຊາດ ແລະ ສິ່ງແວດລ້ອມ ແບບຮອບດ້ານ ຂອງແຂວງໄຊຍະບູລີ

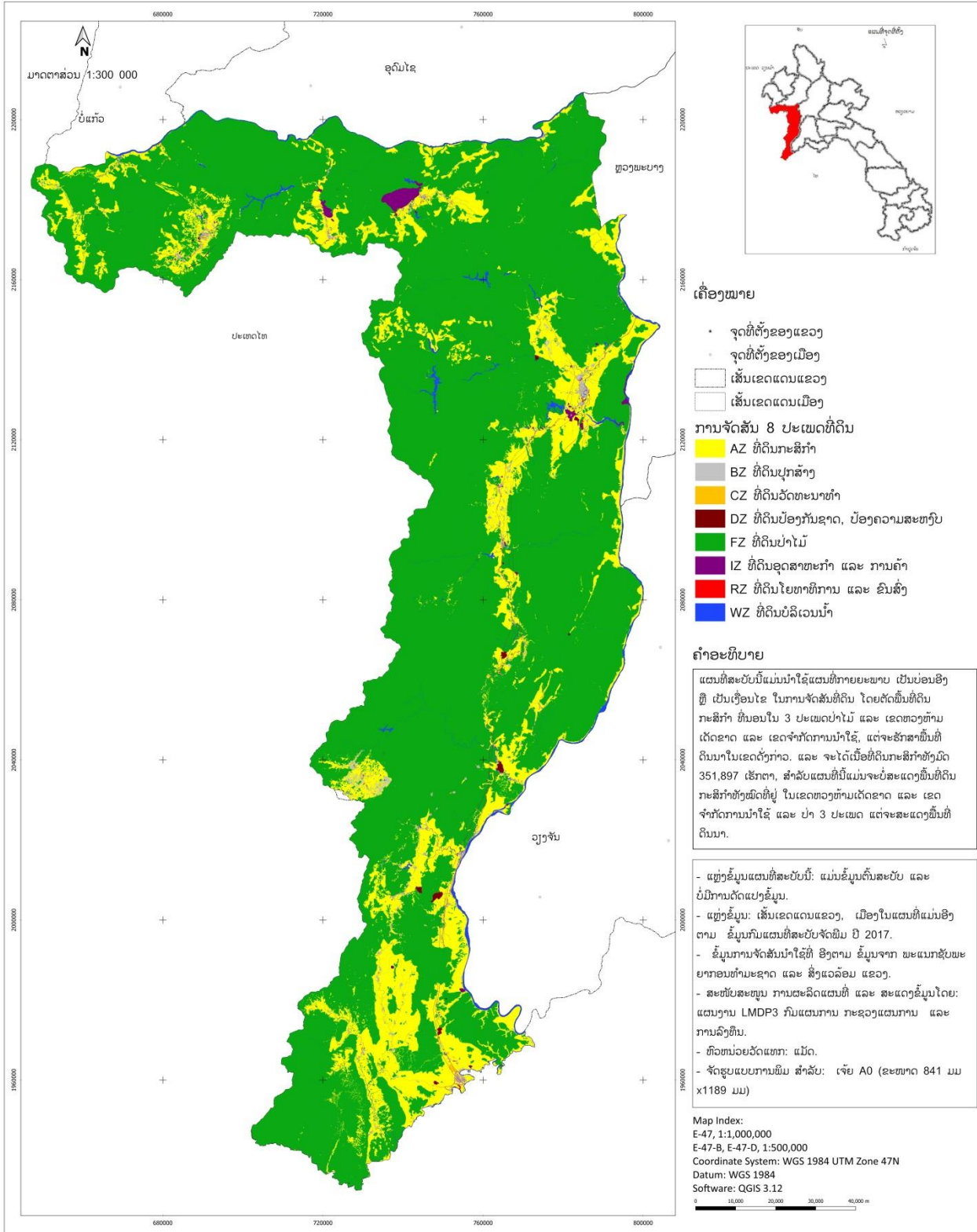



# ແຜນທີ່ 6: ການຈັດສັນນໍ້າໃຊ້ທີ່ດິນ ອະນາຄົດ



ແຜນຈັດສັນທີ່ດິນ, ຄຸ້ມຄອງຊັບພະຍາກອນທຳມະຊາດ ແລະ ສິ່ງແວດລ້ອມ ແບບຮອບດ້ານ ຂອງແຂວງໄຊຍະບູລີ

